滿洲報
THE MAN CHOU PAO
（本報價目）每月一圓四角 六個月七圓八角 全年十五圓 報費先惠 郵票不收（外國除中國日本概加郵稅）（廣告刊費）一行十二字起碼一日每行一圓 特別地位加倍 長期者另議 以上俱以現大洋為本位 但朝鮮臺灣日本內地即以日本金幣為本位
大連市常盤町二十九番地 發行所 滿洲報社 電話
發行人 王子平 印刷人 金念曾 編輯人 金纂章
THE MAN CHOU PAO 29—31 Tokiwacho Dairen, Manchoukuo.
昭和十年五月十二日

雲南省終屈服於中央
蔣氏包圍西南策完成
龍雲已贊成改組省政府
幷允中央軍入昆明滇軍亦追擊共匪

因受以優勢武力為背景之中央第五軍長薛岳氏之彈壓、雲南主席龍雲氏、終被屈服、非但承諾中央軍入昆城並允諾雲南軍追擊共匪、尤其基諸中央方面之軍民分置及統一財政二大原則、對改組省政府之要求、亦表示贊意、是以薛岳氏決於日內乘飛機返貴陽、向蔣介石報告上記之情形後、一俟人選決定、即將斷行改組省政府、同時必解除龍雲氏第十路軍長兼雲南省政府主席之兼職、將使其專任一方、如斯因蔣氏之統一貴州、雲南兩省對西南之包圍策、一氣完成、西南方面、頗感覺非常之脅威中（十一日廣東電）

四川共匪長趨入西昌
更向中部及西康前進
蔣氏威令失墜川軍均不出動
國際赤色路線確信能可完成

四川省之共產軍、因討伐軍毫無戰意並得土民軍之協同如入無人之境、至五日拂曉羅炳輝之第九軍團、第一軍團之一部一萬餘人、已入四川省南部西昌、其主力當於五日、由朱毛率領、以堂堂態度已在西昌、舉行入城式據討伐軍飛機偵察、共產軍由西昌分為兩路、一路當即北進、開始向四川中部進擊為與北部之徐向前共產軍則呼應、極力準備中、一路相取道西北、直向西康省進出於劉文輝氏諒解之下、確信能完成國際赤色路線、對此蔣介石氏、已督促各軍、務須嚴重抵抗、而四川省將領唯恐失去自己之地盤、均不欲出動、是以蔣氏之威令、頗形不振云（十一日廣東電）

賀蕭圖竄桑植
石門附近已無匪踪

石門訊、賀蕭殘部竄擾石門邊境、連日經剿匪軍李司令香覺偕張師長萬信等部向匪迎頭痛擊、斃匪甚多、剿匪軍當將楊柳鋪、石門等地收復、現石門已無匪踪、人心平定、又羅師長赴灃七日午電省府謂、賀蕭股匪、企擾慈石未成、退竄庸北、企圖竄回桑植老巢、六日午、經督率所部會同朱王兩旅長、向匪截擊、一戰至傍晚將匪部擊潰、現庸城附近、異常寧謐、刻正連絡向匪追剿中、（十一日長沙電）

民部衛生司
研究防鼠疫

滿洲國內對於百斯篤對策、以滿日聯合而講求其永久策、據民政部衛生司研究百斯篤發生狀態結果、已知其發源地、大體係由農安扶餘地方傳染到開魯、通遼地方、由此兩地再傳染其他地方、因於例年之百斯篤流行、永久對策陣線即依此定之、東部中心地哈拉海城子及西部中心地通遼、設置調查所、又通過流行地各鐵路沿線主要地、設隔離所、並於發生部落、設置監視所、組織成為百斯篤防疫網、使滿洲國滿鐵之衛生陣線完全統一、至關於構成該對策陣現地之研究、據衛生司談如左、乃係由一定區域移動他區域而發生者、百斯篤自春耕期至秋收期、謂之腺百斯篤、肺百斯篤係繼續腺百斯篤而發生者、並為由此人體而傳染彼人體、之直接感染症也、因此當局甚為努力防止早期之百斯篤發生設有調查所、隔離所並派監視員赴各處巡視與努力防止早期百斯篤同時並講求各種技術對策云云
從來民政部、蒙政部、滿鐵各當局之聯絡協力極不充分時常發生種種障碍、今次由譯日防疫聯合委員會之決定對於今後百斯篤問題、決以民政部衛生司作主體、張開劃一之防疫陣、百斯篤之根本撲滅、莫如先發現早期患者之百斯篤保菌動物、該物即為煙栗鼠、野鼠、家鼠等、以撲滅此等動物為目標而樹立病根斷絕策
又與各防疫機關之充實同時並圖從事員之技術的手腕向上及生活之安定、同時並決定以制定官吏職員令、擔當其任務永久對策、以十年為第一期、以收其撲滅之効果

明大出身者擬設立
中日親善機關
在京滬兩地設置中日會館
從學術文化上謀中日提攜

明治大學名譽總長木下氏近應華籍明大畢業生邀來滬日下正進行學術文化的中日交驩、早大、帝大、中央、明大、商大、慶應等各大學、專門學校出身中日人士間、近亦以木下總長來滬機會、依據文化而設立中日親善機關之議、遂為之興起、九日當假座日本人俱樂部招待木下名譽總長席上、中日代表以於上述彼此懇談、結果擬以中日學會名稱、在京滬兩地設置會館、以圖兩國人士之便利、至於詳細具體案、相約由双方委員隨時商議決定之云（十一日上海電）

袁良由寧北返

北平市長袁良、前由平南來赴莫干山探視新任內長黃郛之病事畢、於九日晚由滬抵京、十日晨十時、赴行政院進謁汪院長未遇、下午復赴鐵道部一號官邸進謁、報告平市政務、及整理故都文物情形、袁氏即晚十一時、仍搭滬平通車北上、次日晨可抵北平（十一日南京電）

戰區新保安隊
開拔令已下
殷汝耕表示

新編戰區保安隊、換防問商經中日關係人員、在津復題結果圓滿、據殷汝耕、對人表示、新保安隊、開拔令已下、張慶餘部准於十一日由太村徒步動員、張硯田部俟車輛備妥、即開唐山、轉留守營（十日天津電）

擴大紀念事業
基金之募集
幷向日人勸說

民政部、基於皇帝訪日聖旨及詔書之精神、努力强化擴大紀念事業、對此以皇帝登極下賜百萬圓金組織之恩賜財團普濟會、極力企圖其內容之充實、並為實行調查與記念事業、相應之社會事業決定向國民募集基金、然因天災饑荒之疲虃地方甚多始終端賴國民之自發的慈善心募集捐金、由滿日兩國之共存共榮見地、在滿日本人當然有此義務、即對於日本內地國民亦決定實行勸說云

新設之拓政科
將改拓政司

在民政部地方司新設之拓政科、一俟其分課規程制定後即將開始拓政上各種活動、開拓政方針根本確立後、在最近之將來更將擴大為拓政司、故其基本活動尚須待拓政司成立後、現時活動則止於籌備事務範圍內

關於支付北鐵物資
締結最初契約
蘇通商部與八坂商事間成立

關於以物資支付北鐵讓渡金蘇方對於得由日本之商品與其生產能力及價格等正事進行調查、一方對漁網、繩索茶等與上述調查無關、而進與日本內地方面之購買交涉九日駐日蘇聯通商部代表與八坂商事會社遂成立最初之賣負契約如左
一、由售商品　馬尼拉繩二百噸
一、價格　八萬四十圓
一、發送日　五月十六日經自敦賀起航之天草丸運往海參崴
一、支付條件　上述商品當運至海參崴上陸後、即時支付上述代價中百分之十、所餘者當檢查貨品終竣後支付但其期間不得閱一個月（國通十一日東京電）

江防艦隊
巡航國境

江防艦隊、定於解氷後巡航警備松花江及國境方面、十日上午九時四十七分、先頭以利綏艦、繼之則以利濟艦、室々赴富錦、餘者拔錨之艦隊、十六日左右一齊起程赴阿穆爾及烏蘇里兩國境方面警備云

許世英到南京
商洽春耕貸欵

賑務委會委員長許世英、八日晚由滬來京、日內晉謁中樞商洽春耕貸欵、以期積極推行而利農耕（十日南京電）

湘沅陵公路
桃太段通車

湘桃源縣至沅陵公路桃太段已正式通車、太平鋪至沅陵一段土路工程、行將告竣、一月內亦可通車（十一日長沙電）

提高蒙人文化
編成預算之第一目標

蒙政部之康德二年度行政方針、較從來之治安維持第一主義、更進一步、決努力將蒙古民族之文化、提高至與漢滿民族同等程度、是以在康德二年度預算中、係基諸教育文化施設及開發產業二點為重點而編成者、即以
一、力謀為管內第一有望產業之牧畜業的發展、改良綿羊、豚、牛等、以行增殖
一、設立網羅中等程度實業學科之興安學院
一、增設小學校
一、整備諸產業施設及行政機構
一、充實文化施設
等為第一目標、決實行適合

四川籌備歡迎
美國考察團

美經濟考察團、行將來川考察、各方正籌備歡迎事宜、招待處業已設定云（略）（十一日重慶電）

大野綠一郎氏
繼長關東局
閣議即將決定

關於大野綠一郎繼任為關東局總長事、十日閣議上即可見決定、至關東軍經濟顧問一職、仍當兼任（國通十日東京電）

南司令官回京
西尾參長赴大石橋檢閱

滯奉之南軍司令官、十日上午八時五十五分、由旅館出發赴衛戍病院、對於呻吟床間之勇士與以慰問、終了後檢閱測量隊、下午零時三十五分返旅館、午餐時後乘一五十二分由奉天發之亞細亞號返新京、一方面西尾參謀長、為檢閱大石部隊搭下午一時四十三分發之亞細亞赴大石橋云

張特使訓話
接見司令官等

八日來奉宿於大和旅館之張特命檢閱使、在該館禮廳接見第一軍管區于司令官、中央訓練處邢處長、靖安軍藤井司令官張特使在席上訓以精勵軍務發揚滿洲國之武威

計畫於明年春完成
中國空軍將倍增
飛行根據地決移至洛陽南昌
每年費用約在一萬萬元以上

中國以一九三五六年之國際危機益迫、乃集注全力擴充軍備、對空軍方面則更擬就加倍備置計劃、自本年三月起即着手改編擴充、預定至明年春完成、該計劃內容大致為、將過去之六隊改編為三大隊、每大隊由三中隊組成、並另置法特式轟擊大隊布雷格式轟擊大隊及通信專用隊各一、共為十二隊同時並在杭州機場趕速培養駕駛員、聘意大利教官羅迪上校以次二十餘名、及美國教官十餘名、施行猛烈訓練、並送留學生至海外留學、聞駕駛員現已達二千七百餘名
自本年度起、更於杭州筧橋航空學校外、在杭新設防空學校一處、在洛陽新設航空學校一處、募學生六百名開始訓練、並預定自明年度起每期增募學生千名、自民國二十六年度起、每期共養成三千名、至飛行根據地杭州則以上海事變時獲有被日軍轟炸之沉痛經驗、乃決將根據地移至洛陽南昌、現時正在趕速建築中
聞南昌之新機場、縱橫各四公里、有機庫十五、可容飛機百五十架、其他各地之已建有機場者、全國合計已達百五十七處、其中之有夜間飛行設備者、亦有十四處、就省別觀之、大體如次
浙江　二〇　江蘇　一九
福建　一二　安徽　一六
江西　一六　湖北　一一
湖南　一五　山東　六
河北　八　四川　九
廣東　二五
去年購入飛機數、據聞已超五百架以上、其中百分之八十購自美國、餘則殆購自意大利、每年用於空軍之費用據推算約在一萬萬元以上、經濟凋弊之中國、如何籌得如許巨欵、殊殖注意、現時能在第一線使用者、約有五百架、且均係最新式者、轟炸機航續時間約為二十餘小時、一氣往返中國東京間、綽々有餘（十一日上海電）

出席勞働會議
日吉坂代表
抵齊齊哈爾

齊々哈爾訊、為出席日內瓦國際勞働會議而渡歐之日代表吉坂俊藏氏、十日午前十一時廿分自哈搭飛機來齊、豫定十一日午后零時五十分搭國際列車北行

駐土華使
賀耀祖
歡迎中抵土

新任駐土華使賀耀祖已於七日偕同使館館員等、抵達土境、旅土華僑各界代表、均持中國黨國旗、前往獻花、當地土警署長及紳商新聞記者亦往歡迎、情形頗極一時之盛云（十一日土耳其京城電）

閩保送人員
送廬山訓練

閩省府組織縣長檢定委員會委李祖禹、林知淵、高誕、沈銘訓等為委員、已開始對前後保送之人員、審查檢定備送廬山暑期訓練（十一日福州電）

對蒙古之獨立策動
絕對加以牽制
何等協議西北邊防對策
所決定之初步辦法

北平軍事分會代理委員長何應欽氏、日前於華北軍事會議後、曾與二十九軍長宋哲元、三十五軍長傅作義等、協議西北邊防政策、結果決定初步辦法如下
一、命二十九軍三十八師長張自忠、一百三十二師長趙登禹、負擔察東及張北各地交通之軍事化政策、修築漢諾壩地方之公路、使與內蒙古直通、以當察東之後援準備
二、二十九軍及三十五軍、對內蒙古之自治策動、須協力其防其政治的企圖及組織、並監視蒙古保安政策行動及蒙盟結社之活動
三、蒙古帝國主義建設伸展進行、有進滿企圖必要時於二十九軍用保安司令職權、令保安運移入蒙古境內以擔任蒙盟治安
四、三十五軍傅作義對內蒙暫用聯絡政策、藉牽制內蒙保安武裝之帝國主義政策企圖、即以該軍々力迫內蒙邊境、牽制蒙之大陸政策
五、令山西綏遠分別為對西北蒙古之策源地、遇必要時、令山西軍隊一部進駐蒙古、令其建設自治負責西北邊防
六、極力制蒙古帝國主義、完成西北邊防之安定、同時並將華北政治進展至內蒙、並起用前四十一軍長孫殿英令之負責鎮撫蒙古

中國金融益窘
八月節關將强行緩付
並擬禁止兌換及放欵

因白銀引起之中國金融之恐慌、迄今中國政府當局、雖籌究種々對策、但毫無効果前途茫々、反有益趨惡化之形勢、即
一、政府所謂之健全通貨政策、在根本上乃為一種膨脹策
一、宋子文之入中國銀行、目的在攫取中國銀行之權利
一、假使外銀方面、即能嚴守精神援助、但欲以此限制白銀輸出、乃為不可能者
一、因貿易入超額過鉅等原材料、致一般對於貨幣之不安益趨深刻、銀之退藏亦隨之逐漸增多、一般對於中央中國兩銀行之零兌換、在最近兩星期內、約達兩千萬元、尤其因為提倡健全通貨主角之孔祥熙宋子文一派、於四月末、實行兌換三千萬元者、愈增大對於貨幣不安一般民衆之脅威、上海之存銀額因此一星期內國內銀價局勝、無甚大之增減、據公表大約在三億二千萬元前後、但此係未含有無正式手續貨與之數字、且為必須公表存銀尚多之中央的調查、是以似有相當之作弊、又據一部金融界消息通間傳存銀殆皆陷於涸竭狀態、假使現在中國之存銀額、即屬確實、若按現狀推移、不久即將完全陷於無出路狀態、此乃財政部當局要人等承認之事實、在事前中國方面、將乾坤一擲的講究如何對策、頗為有興味之問題、請觀其對策按日下之實狀推移、在金融界最為有力視者、為先實行緩付繼則禁止兌換最後禁止放欵、至其時期依目下將釀成危機歐洲金本位同盟之情勢及美國銀政策之情勢如何、雖有些許之遲速、但觀測大體將於八月節關前後、最為有力、又根據中銀調查之對最近存銀數三億二千萬元、紙幣發行額三億七千萬元、存欵二十億元云

中央銀行法案
立法院會議已經通過

財政部提出之中央銀行法案、九日上程立法院會議、一部分修正後當被通過、該法案依總則六章三十六條、規定中銀為國家銀行、並由國民政府與以如左之特權
一、有發行本位貨幣、及補助貨幣之兌換券權
一、關於右兌換券得全國通用
一、政府鑄造之本位貨幣、並須依人民之請求有代鑄本位貨幣權
一、有管理國庫之權
一、資本金一億元、得由政府支出全額
一、有經理國庫應募之內外債

二年度之一般會計
新規要求查定
總額共達九千二百萬圓
財源缺乏大部將被削減

康德二年度（自七月至十二月）之一般會計歲入歲出豫算、目下正在各部局內計算中、各部之新規要求除實業部二千萬餘圓外、實則其總額已達九千二百餘圓、大部分均為產業行政費、在撤廢治外權準備費中、關於在治安工作告一段落後之產業建設等、尤其實業部之獎勵產業費、指導農事費、施行特許法費等及民政部之警察費、土木、治水事業費、以及司法部之整備司法制度費等、均為新規要求之主要部分、而財源僅有官產官業收入些許之增加、且歲入合計雖已查定為九千萬圓而得應新規定要求之欵數、僅能支出二千萬圓之譜、又今後各部之復活要求、預想仍極為熾烈、對此料將依然不變滿洲國之健全財政策、據觀各部之新規要求將有大部分之削減云

閩省通令各區
認真辦理保甲

閩省府以各縣推行保甲、應注重實際工作、通令各區、縣認真辦理、並派員巡迴視查以資考核（十一日福州電）

濟南天津
電話開通
平青亦接線

交部籌辦濟南天津間之長途電話線、八日竣工、定期通話、並與平、青接線、實開華北電話交通之新紀元

本報今日三張半

奉天市房產交易介紹所開幕廣告

茲援照文明都市便民成例集資創立奉天市房產交易介紹所呈蒙各官廳核准發給許可證在案查本所呈定規章不但買賣雙方介紹費減輕而且關於驗契稅契登記等項因有本所保證均能捷便業於本年四月二十日開幕凡我市民擬買賣租賃房產土地者盍興乎來
地址　大南門裏二十一號　滿電話二二七八號

上海蟬隱廬書莊贈送書目

敝廬有舊書新書目錄兩種函索即寄
上海三馬路二八三號　蟬隱廬

遺失股票聲明作廢

敝人於民國十八年六月五日投資本天肇新窰業公司現大洋六十元整領有肇字一七八號壹股股票一張因不慎遺失除向該公司掛失補發外特登報聲明無論何時發見落於何人之手概作無效
林仲三謹啓

聞

先考曲公諱永利（字大川）於康德二年五月七日在連逝世享壽五十二歲不孝長恩在津求學接電立即奔喪不孝長業等侍奉在側親視含殮扶櫬回里訂於五月十四日開弔十五日發引安葬先塋哀此訃
孤子 長恩 長業 長齊 長普 泣血稽顙
女 桂蘭 桂英 桂芬 桂芳 桂香 桂新 桂衡 桂珠
喪居 金州三十里堡本宅
賜唁處 大連市內西崗 協茂盛 協茂東 協源茂 同盛德

曲大川先生逝世訃告

敬啓者敝報理事曲大川先生於本月七日因病逝世特此訃告
滿洲報社謹啓

鳴謝英商公裕保險公司賠欵迅速

敝在廣濟街一處日前隣居失愼受其殃及幸事前在該公司投保火險事後經該公司諸鳳岐經理及代理宋顯堂君查驗屬實如數賠償該公司之信用卓著毫無留難領欵之餘特登報端以表謝忱
安東王如文啓

第二軍管區司令部考招繙譯佈告

一、宗旨　為招考優秀日文繙譯并具有漢文通順學識者分發各部隊服務
二、資格　限初中以上及有同等學力者
三、額數　正取十五名備取五名
四、報名日期　自五月八日起至五月三十一止
五、報名地點　吉林第二軍管區司令部傳達處
六、檢查體格　依陸海軍身體檢查規則行之
七、考試科目　滿文日譯・日文滿譯・滿文作文・口試
八、考試日期及檢查體格　六月一、二、三日
九、待遇　任為譯官俸給從優每月國幣七十元以上
十、報名手續　有以上資格者向報名地點填寫志願書二份附具最近本人光頭二寸半身像片並呈履歷二份
十一、發表地點　第二軍管區司令部門前
注意　前次報名未經錄取者無須投考
康德二年五月八日　第二軍管區司令部啓

公告

為准滿洲中央銀行奉天分行請補發失照一案仰有異議者速來局聲明由
為公告事案准滿洲中央銀行奉天分行函開為該行接收中國貨銀行資產內有最美華借欵抵押之奠東省分行經理劉魁度携往上海請按照財政部民政部令第十一號規定補發新照辦法速為補發等因到局查部令第三條內載接到補發申請書時審查其紛失事由將其紛失之大照或戶管之號數名義畝數及境界與底帳符合時按以照查認為適當時附公告紛發由自公告日起經過三十日以後仍無提出異議時添補發可否之意見書提出於發給處理官廳除業由本局核對相符外合函公告周知如與此案有異議者限自公告日起經過三十日內速來局聲明倘逾限不到本局即認為別無糾葛按章補發新照特此公告
奉天商埠局總辦閻傳紱

劉志新緊要聲明

鄙人之子劉起榮年已成人因不肯於康德二年三月間將其攜出如假說鄙人名義借貸錢欵抵當產業或一切不法行為無論攜出以前以後鄙人概不承認因既脫離關係登報聲明諸親友原諒是荷

稅關募集滿人職員公告

茲本關採用滿人職員凡具有左開資格之希望投考者可於本月二十日以前逕向本關總務科人事股提交履歷書並附最近照像報名候試此佈
應試細則凡提交履歷書者均另有通知
資格　滿人男子限於滿二十五歲以下者曾於三年制以上之中等學校畢業者或認為有同等學力者為合格
康德二年五月十日
大連稅關

向英皇奏請已獲得諒解
麥克唐納決急流勇退
後任閣揆以保守黨領袖鮑爾溫最有力
據觀外長西門亦將更調

麥克唐納首相、乘六日英皇即位二十五周年式典已平安告終之際、辭意益固、已上奏皇帝陛下謂一病軀不堪繼續首相之大任、決意於適當機會隱退一等旨趣、皇帝陛下亦深諒解其實情、將不作勉强之挽留、至於後任首相日下以保守黨總裁鮑爾溫氏最爲有力、但該氏現在關於就任首相問題、正由各方面之立場愼重考慮中、且鮑爾溫氏、雖非病軀、但業已具有與病弱之麥克唐納首相、相同之六十九歲老齡、尤其義者保守黨長老張伯倫氏、亦在同一軍紀隱退、鑒及自身將來難免不步其後塵、從來即屢次表明隱退、是以此次能否立即允諾就任首相、殊屬問題而麥克唐納首相、則頻促鮑爾溫之蹶起、依麥克唐納首相之意見、決超越黨派並斷定若使具有多年親交迄今爲麥克唐納氏最忠實之政友、處此難關、誠爲舉國內閣事實上之重要人物、是以即由責任上觀之此際決不欲使鮑爾溫氏辭退、然而議會至來年秋即行滿期、總選舉或在本年十月前後、倘在今秋實行總選舉時、接受此所餘僅數個月之內閣無論何人、亦所不顧、是以當首相更迭前、關於總選舉期日有內定大體方針之必要、一面以首相更迭爲契機、多有高唱內閣有改造之必要、因之關於後任首相之閣僚更換一節、須費苦心者、可想而知尤其因對外方針關於被非難不澈、底之西門外長及最近依德國大擴空軍迂潤之空長倫敦迭利爵士的更迭問題因考慮及西門氏不可侵侮之政治的勢力、不可使其下野擬與以大法官上院議長之名譽職、而外長之地位則讓與保守黨內人望益高新進之愛登氏或印度暨長之霍爾氏、至於空相地位、因鑒及目下爲空軍非常時、將起用大空軍論者並爲英政界元老之邱吉爾氏、同時傳可消滅氏該對於印度法案反對政府之作戰、如斯以德國爲中心、隨諸歐洲政局之動向、今後一箇月之英國政局之動問、頗饒興味云（十日倫敦電）

美飛船離珍珠灣
向密德威進發
海軍當局承認編隊飛行

美政府誇耀全世界之空中艦隊海軍飛船四艘、自九日上午七時十七分至九時十七分依次離珍珠灣水面、全軍均係戰時編制、結成一隊聯翩轟々、登直翔一千三百哩壯途、向太平洋上根據地密德威島進發（十日火奴魯魯電）

美海軍軍令部當局截至八日確認在密德威之編隊大飛行計劃、述如左

海軍飛機及其他四十二架八日侵晨自檀香山飛密德威島而舉行一千三百哩編隊飛行一節乃係事實、至於抵密德威後之行動、雖不得言明、但絕無向密德威以西飛行之事（十日華盛頓電）

南非政府有意提議
返還委任統治
英國亦要求復歸德國

據得自權威方面之確聞、傳南非聯邦政府有意將委任統治領西南阿非利加返還德意志政府（十日倫敦電）

近傳南非政府有意提議返還委任統治領、聞英本國政府殆亦有決不喜歡領有委任德人統治領丹葛尼嘉之實情、故觀南非代表提案將不至於被一蹴而去、但從爲實現始終包含德國政府之整個的處理歐政局上、豫料將以返還殖民地之前提而先要求復歸德意志、政府云（十日倫敦電）

土在西班牙
建造潛水艦

據由加廸斯造船界接得情報一九三四年西班牙某造船所由德國人監督之下、應土耳其政府之定購建造之一號潛水艦（七〇〇噸）最近德國政府已將該船由土耳其購買到據手又建造該一號潛水艦之某造船所某理事談

土耳其政府、最近對本造船所、又有建造潛水艦、潛水艦母艦、煤炭運送等船共計七隻之計劃、業已要求本造船所提出建造上記各艦費用之概額、對此本日下正在考慮中、因訂購艦船共有七隻、之多數正向西班各地造船所、要求援助中云

黃河水利會將召開
四次全體大會
孔祥榕定期就副委長職
豫河務局將培修各大堤

開封特訊孔祥榕定十日就黃河水利委員會副委員長職、中央派劉峙監誓、聞該會現定二十日在汴舉行第四次全體委員大會、二日已分電各委員出席、該會負責保護沁河岸及修三義寨經故道口門大堤即動工、又豫河務局以貫台合龍後、豫境須特別注意、派蔣瑛赴滑縣老安堤、築五壩防堤前串溝、都西庚赴西壩頭、到陳橋間、加倍大堤李在蘇赴東壩頭、經考城民埝至冀省堤、加倍大堤劉家駒赴中牟、主持護岸工程、限十日前動工

◇冀省建設廳昨據黃河河務局來電、呈報第二十一號口門業已搶築合龍、原電略稱查九股路一帶香里張地方第二十一口門水深八公尺四、艷（二十九）日仍未斷溜已於東（一日）合龍、除積極搶築後戧、並飭屬逐段興修隨時具報外、理合電請鈞聽核轉備查爲禱、河北省黃河河務局長兼工程處長齊壽安副處長歐陽惟一叩支（四日）

◇長垣縣電省請籌撥普振◇冀省黃災救濟會舉辦長濮兩縣農貸、業將首批貸欵匯出其第二批貸欵、該會於昨日函建設廳請迅派專員會商期十日確定妥善辦法、再與銀行界接洽又該會昨接長垣縣來電云（銜略）鈞鑒、陷（三十日）電撥匯本縣農貸基金五萬元、連同冬（二日）電撥匯一萬元、業於本月二日派員前往新鄉領取、一俟該欵到縣、即行遵電分別辦理、至農貸機關、當經士紳會議決議組織黃災農貸事務所、其成立日期、連同該所簡章職員人名單各一份、並於本月二日另文呈報在案、惟查本縣連年被水、顆粒未收、現距秋收、爲期尙遠、而目前生活、仍難維持、擬懇鈞會俯念災黎、曲予成全、再行籌撥普振一次、以渡春荒、而維民命、是否有當、理合電請祇遵、長垣縣長張慶祿叩江（三日）印

內審會委員
陣容之整備

內審委員既經決定、繼之即爲整備陣容、對此內閣調查局、決定委員十五名、並參與三十五名專門委員、及二十名之囑託、二十日左右方能終了、關於內閣審議會委員之初次會合、不必待調查局之完成、故預定十七日即可執行云（十日東京電）

驅逐艦二十五隻
今夏編入現役
大西洋驅艦不編豫備籍

美海軍當局八日關於將豫備驅逐艦編入現役一節發表如左

現在變更豫備艦籍之驅逐艦、繫纜於參地亞哥海軍根據地者十九艘、納佛克海軍根據地六艘、以上廿五艘自今夏再編入現役

茲以數年來海軍兵員不足故每年以驅逐艦三十五艘編入豫備籍、因一九三五六年度海軍豫算之擴張、而增加兵員一萬一千餘名故此次所以有擴充兵力之舉也

又史執遜長官言明今後大西洋上之驅逐艦一切並無編入豫備籍之事云（華盛頓電）

希特勒對法蘇互助約
擬取維持國境新手段
並將向國會提羅加諾公約案
更欲由外交途徑與英作談商

聞希特勒總統、即將於十七日召集國會、闡明德政府針對國聯理事會決議案之新外交政策、在國會演說時、並將提出西歐羅加諾公約案、據觀此提案乃希特勒總統針對法蘇互助條約謀維持西歐國境之新手段（十日柏林電）

英國報載、德政府對羅加諾公約之實施、及萊茵河區域解除軍備問題、將由外交途徑、與英國舉行談話、並謂德國或將宣告廢止羅加諾公約云外部及宣傳部頃聲明德國並無宣告廢止羅加諾公約之意、英報所載實屬不經

巴爾幹五共和國
已在羅京會議
對三項政治問題加以討論

巴爾幹五共和國會議、定十日在羅京布加勒斯特舉行、其政治議題大致爲

一、奧匈兩國之再置軍備問題

二、土耳其要求武裝韃靼海峽問題

三、巴爾幹共和國對法蘇互助條約之態度、

至對意奧匈三國關於多瑙會議成立之諒解等、亦將予以討論、對經濟方面之關稅同盟郵電協定及創立巴爾幹共和國共同中央銀行等問題、會議中亦將商討（十日羅京布加勒斯特電）

劉海粟抵倫敦
舉行近代畫展

倫敦通訊、劉海粟君由柏林來倫敦、在新百靈頓使館、舉行近代中國繪畫展覽、出品甚多、甚得此間觀衆欣賞及新聞界好評、對於宣揚中國文化藝術、收効頗宏、泰晤士社論載「中國之暗示」一文謂

中國人用其大智慧、將原有之武士精神、善爲利用只施之於藝術及人生、今若一旦突破範籬、轉而運上軍閥主義、則其結果爲如何、則此不獨予吾人以暗示、且予吾人以一警告也（十日南京電）

奧國復辟問題
意奧兩揆會商之主要目標

奧首相舒斯尼加、不日將與莫索里尼在法羅倫士城會晤其主要目標、聞爲討論哈浦斯堡皇室問題、在未來之多瑙河互不干涉內政之公約、規定簽約國不准從事宣傳以謀變更另簽約國之政治、此項規定、對哈浦斯堡皇室之復辟運動、應在何種之範圍內以實施此層將由莫、舒兩氏加以商定（十日羅馬電）

拉伐爾已啓程

拉伐爾外長、九日下午七時二十分、偕事務總長雷傑及女公子、搭國際列車、由巴黎啓程赴民薩莫斯科、作外交活躍（十日巴黎電）

京圖線發生之
股匪刧車案
綁乘客卅餘名

本月二日早二點半鐘時、由圖門出發至新京（二〇二）客車、行至哈爾巴嶺大石頭間距新京（一七二）公里、被股匪忠良軍、明山好共六股合幫、將該處鐵道地方道釘拔出至該處即行脫軌、當時匪警匪對抗、計陣亡官軍五名警段鈴木警長一員、乘客滿人四名、受傷十四名、由頭二三車綁去乘客約在三十幾名（確數不詳）匪方被軍警擊斃三名、滿人二名、鮮人一名活拿傷匪一名、後經軍警猛擊、匪始退去、新京鐵路局對此胆大之匪非常震怒、必設法追回人票云云

戰區巡禮記（一）
特殊行政區域乃促進
滿日華三國親善關鍵

過去兩年間滿洲國與中國的關係、簡單地說、就是塘沽停戰協定的實行時代、通車、通郵、設關等々給與滿華國交前途以幸福及應許兩國親善關係以光輝明日的問題、所以得依次解決的、也完全是這一停戰協定以及本此協定的二三細目協定、入於實行的結果、在滿華兩國關係打開上、略盡微功的這一停戰協定、原是華北戰爭的結果、依據中國方面懇請大同二年五月三十一日、在塘沽由關東軍代表岡村寧次少將與華軍代表熊斌氏訂結的、因爲有了這個協定、所以幾在滿華國境新設非武裝地帶｜即所謂戰區、於是自滿洲事變以來戰禍匪患頻仍的那一帶地方、才得恢復常態、爲一緩衝地帶、在滿華兩國親善、關係上發生重要作用

◇

記者爲了一睹在滿華親善上有如此重要作用的非武裝區域的實相起見於是利用火車汽車載重汽車｜簡單地說：一切交通機關跋涉一千數百里在最近一星期內走遍了山海關、秦皇島昌黎灤縣遷安建昌營唐山豐潤玉田馬蘭峪石門鎭薊州三河通州等重要城市得將此區域治安行政經濟現狀大畧視察了一下

◇

所謂非武裝區域｜戰區是指着介在長城線與聯結延慶昌平順義通州香河寶坻寧河盧台線間的河北省東北部十八縣說的、是中日間根據塘沽協定第一條決定的一種緩衝區域、因此便與河北省其他地方不同形成了特殊的行政區域、詳細地說：戰區在行政上分爲兩區、即薊密與灤榆二區、兩戰區行政督察專員、在河北省政府及政務整理委員會監督之下、負戰區行政責任、關於戰區治安、因爲名叫非武裝地帶、所以不許中國正式軍隊侵入而以中日双方公認的保安隊六總隊（約一萬）和各縣公安隊（四千）專負責維持戰區內治安、此外、在沿長城線的關內數處要地、即現在亦駐有關東軍部隊、這也是根據塘沽協定第二第三條的規定、監視中國軍隊行動、及負確保戰區治安責任的

◇

簡單地說、所謂戰區、便是根據塘沽停戰協定新產生的、也就是事實上可謂滿日合併地帶的特殊非武裝區域宅的特點

一、戰區是中國本部其他地方絕無的特殊行政區域

二、戰區治安須以中日雙方共認的非正式軍隊之特殊警察機關維持

三、在長城附近要地設日本軍隊及關東軍指定交通上經濟上各種必要滿日機關

正因爲宅有這些特異性、戰區｜過去兩年間南京政府對滿日政策之轉變暫作別論｜纔成爲通車通郵設關等滿日華三國間重要懸案解決的關鍵、在三國關係的好轉上才發生重要作用

閣議決以大野氏
任關東局總長
並兼任關東軍經濟顧問

因滿洲國國務院總務廳長遠藤柳作氏辭任、其後任已決定任命現關東局總長長岡隆一郎氏政府於十日閣議上決定後任關東局總長人選如左

從四位勳三等　大野綠一郎

任關東局總長、一等、聞大野氏並兼任關東軍經濟顧問云（國通十日東京電）

驛傳競走預賽

滿洲帝國體育聯盟、吉林省事務局昨函各機關署謂、准大滿洲帝國陸上競技協會公函爲新京吉林間驛傳競走、係盛京時報新京日日新聞社主辦、國道局後援、定於五月十九日（星期日）舉行、早七時由吉林起跑到新京、比賽全距離約一二〇公里分爲十區、每人一區、約一二公里、再滿洲國各省特市對抗並日本側各都市對抗、每一隊人員十名、補缺二名、務將貴局派遣人員姓名提出到會等情、敝局當即召開理事會議、議決於五月五日星期日午後一時、開預選會、由民衆教育館體育場起點、至西關八百壟國立高等師範學校終點、往復、務請於五月三日以前報名到局以便屆時參加

日政府鑑於世界情勢
籌設大通信社
已得有力報界代表贊成
日內即開創立發起人會

日本政府鑑於現在世界情勢深感有設立强力之國家的通信機關之必要、最即着手進行研究藉促其具體化、現愈已得創設一大通信社之確信政府九日夜於廣田外相官邸次遞相主辦之下、假外相官邀請有力報館代表放送協會代表、勸說以上述代表者爲會員設立社團法人之大通信社、出席各該代表咸贊成政府之邀旨允參加協力創立新通信社、並決定於十一日午前十一時假座帝國旅館開創立發起人會、藉以公正公當方法而創立圓滿的新通信社等之細目十時散會

美海軍豫算案
上院已通過

美上院歲出委員會、已將含建艦二十四艘經費一億金元在內之海軍預算支出案通過據當局謂此次與各造船所建艦合同七月一日前可訂妥

小說　佳人之奇遇

東海散士著　劉孔澤譯　香月尙繪　（禁止轉載）　（六八）

散士笑曰、難矣哉、嚴矣哉、夫人之問也、僕與婦人結交遊殆稀、焉能決此大疑題耶、紅蓮曰、郎君何所憚、各語其志耳、可先語郎君之意中者、散士置杯莞爾笑曰然則先述余之所思、兩妃勿笑、蓋以散士見之、。美人決非決於年歲者、紅蓮忙問曰、奇語妾未聞之、想必有其說、散士笑曰、眞正之美人者、非容色秀麗之謂也、而須習社會之人情、達文學之技藝、可語男女交際情愛之眞義、通風流韻事詩歌音樂之事者後始可謂眞正之美人也、世人雖以十六七爲美人之芳期、然稚春未興、不足以語春風蕩駘之興味、夫往古希臘有絕代之美人、望月則月光閉、眺花則花艶羞、上帝見之、忽起戀慕之情化爲白鳥隨與相戲、遂擧一女名妃蓮、其秀麗絕艶選出其母之上、既而爲斯巴達之皇妃、年漸長、而姿色益美、比至四十餘歲、其嬋娟之容、嫋娜之姿使見之者心飛魂惑、遂爲杜羅伊侯巴利斯所親、癡情所結、不能相棄、相携超歐亞之海境、而出奔杜羅伊國、諸侯聞之、憤其不義不禮、責之而不肯服諸侯遂擧大兵以伐、杜羅伊、攻圍十二年之久漸陷杜羅伊城、及奪妃蓮而歸、其美其婉、更不異於昔日、老而益美、見之時年已五十二歲云、果然美人無歲、。度可知矣、羅馬之普利克斯、斐宮女阿西哈斯也、時阿西哈斯年已卅餘、而才貌秀麗傾一世其後卅年間、其美日加月增、至六十有餘、而使見之者、目驚魂迷、道路逢之者、皆不覺回首云、是亦可知美人之無歲也、埃及之女王克萊奧巴德拉、爲曠世之美人、其王位爲其弟所奪時、克萊奧巴德拉、見羅馬之名將西薩爾潛然垂涕、乞爲救援、以西薩爾之雄略猶爲其容色之所迷、忘前途之大業誓與救援、親犯矢石、困厄於圍城之中而不悔、遂相携歸羅馬不顧名聲之毀譽、西薩爾敗後勇將安德尼聞女王從叛將、怒而召之、欲即處嚴刑、克萊奧巴德拉聞之、即盛裝濃飾、滿帶珠翠、光彩陸離、弦歌棹舟以赴之、安得尼一見魂飛心迷、勇氣挫折、亦不問其罪、捨家棄妻、而與共赴埃及、還時年齡已超三十、其後十年盛情艶容兩不衰、至其自殺時、妍麗日加、見之者云、見婉嫣之委折云、是亦可知美人之無歲也、俄之女帝加撒林三十三而即帝位、壯勇之猛將奧爾德爾夫、爲其秋波所籠絡、其後三十三年間、苦惱幾多之勇士、迷戀幾多之少年、當崩時、揮情淚者、不知有幾許人云、是豈非美人之無歲耶、夫人笑曰何其引證之博、果如郎君之謂、如妾者、亦不足恨紅葉落花歟、散士曰、是不徒以歐美諸國爲然、在東洋諸國亦然、唐人之詩曰、霜葉紅如二月花、世傳有西王母、年百餘歲、常食桃、顏色如玉、浴於西池、肌如白雪、楚之襄王西遊、渡弱水、會於雲夢、爲雲爲雨、使千載後之多情王公、猶追懷羨慕唐之則天武氏、麗容嬋妍、楚楚動人、削髮謝絕人事退隱寺院、高宗一見不能忘懷、背父妾恥、納於後宮、因迷溺之深、遂廢皇后及蕭良娣、及武氏卅年高宗崩、乃自號則天聖帝、或寵浮屠張臺義、或愛御醫沈南璆、至死而色情兩不衰

百利戒煙片

每瓶現洋兩元　輕癮一瓶重癮三瓶

德國百利藥廠出品本藥性質溫平不乾燥不升降不補瀉補氣益血通腸寬胃清火解毒消癖退癮令癮者將至重之癮棄如敝屣雖下愚亦決定悔悟而返矣

八大特色

一、準能頂癮、又能逐漸戒除、愈後百病不犯
二、決無頂藥毒藥、服後決不舌燥、全身發燒、面紅頭昏
三、癮除後決無瞳孔散大眼花之弊
四、癮除後增進男女生殖機能、定廣子嗣
五、除天決不犯癮、愈後永無夢遺水瀉之弊
六、癮除後決不想再吸、即有吸者、聞之必作嘔作吐
七、免去注射之苦、倘消毒不完、致有膿瘡之患
八、在短期間內將癮戒除、照常工作

奉垣各大藥房均有代售　外埠函購酌加郵費兩角

總經理　奉天小南門裏東路　周　興記大藥房

春華醫院

（入院隨意）

患癮　治療開始

內科　小兒科　花柳科

院長東京醫學士　徐　榮

大連市西崗[illegible]　電話（三）一五七二番

廣告事件……電話二一〇一五五三番

東鄉學生服　滿洲總代理

精選原料・裁縫堅密

着用耐久・價格低廉

文具書籍　健美商行　體育用品

大連西崗福德街三六 ● 電（三）一六五三番

余有皮病必用

兜安氏馳名藥膏

諸君亦用此藥乎

兜安氏馳名藥膏為皮病之最佳藥品久為用者所公認專治一切皮病瘡瘍癧癬疥濕疹痔瘡爛脚蟲咬刀傷等純用貴重藥料製成奏效神速治愈之人數計萬千雖重性皮病亦無不治愈而愈後不留疤痕尤為難能可貴此所以兜安氏馳名藥膏能馳名天下而各國人士之所以樂予介紹患者盍試之

各埠藥房均有出售
此膏分大盒小盒兩種
上海江西路四八九兜安氏西藥公司

双美人牌花粉

純良無鉛

膩嫩、明朗、美麗
此白粉之化粧美即
三四年之近代的女性粧

東京・大阪 中山太陽堂 謹製

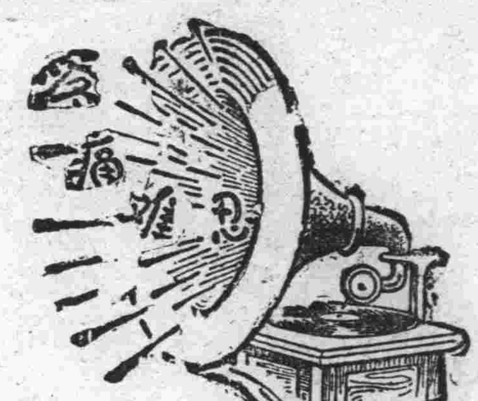

腎病留聲機

某嘗患風濕骨痛、腰痠背痛、手足麻痺、痛楚萬狀逢人便道、人譬之爲腎病留聲機
蓋風濕骨痛之起、直接由於血液不清、間接由於腎臟不强、因腎臟爲澄清血液之所也、欲防風濕先須强腎、欲圖强腎、請服第威德補腎丸

◀各大藥房均有出售▶

第威德補腎丸

赤白痢疾・吐瀉聖藥

阿陀斯 糖衣錠 錠劑

絕滅危險的夏季胃腸病根源的靈藥

服之立能掃除排泄爲胃腸病原因的腐壞菌物
有卽時全治所有的胃腸病疾而成清爽健强的胃腸之特効靈藥

適應症

吐瀉霍亂、虎疫症
紅白痢疾、鼓脹病
過食、過飲、胃脹、胃弱、胃滿
胃酸、食傷、便秘、腹痛、水瀉
痞塊、心口疼痛、中暑、中寒
腸熱、小兒吐乳、吐食、小兒瀉痢、綠便、服毒、食物、煙草中毒
清除腸內壞物、爽適
健强胃腸、止瀉、清腸
導便、解毒、聖藥

治病先除病因。準能根治疾病

時際夏秋天氣炎熱因氣候及飲食之關係。胃腸每易發生衰弱。消化力因之不良。抗病力隨之薄弱。腸內停滯食物。生起異常醱酵。腸內腐壞作用。以及乘虛來襲之有害細菌等。以成小則腹痛。水瀉。食傷。胃酸。胃滿等病。大則紅白痢疾諸病因。故欲全治右記圖畫諸疾病。必須俱有掃除腸內菌毒。防止腸內腐壞。以及異常醱酵。健强胃腸特効之品。方能得治療之効果。才可期全治疾病於無形也。

全治圖畫諸疾病 厥唯「阿陀斯」最効靈

阿陀斯者、乃係有絕大無比的吸着有害細菌、腐壞物質之力量。與靈効卓著的防止腸內腐壞。異常醱酵之作用的活性炭素。故其對於因胃腸衰弱而起之有害細菌腸內腐敗。異常醱酵而起的吐瀉。霍亂。紅白痢疾等右記圖畫諸疾病。莫不藥到病去身。悉是萬試而萬靈品也。故平時常服能清腸垢。防腐壞。利大便。而爲潤胃健腸唯一之妙品。霍亂。痢疾等病時服本品。則能吸看病因之病原菌。掃除一切生病根。而爲治療併豫防惡疫無上之靈藥。既無傷腸敗胃副作用。又沒妨礙消化流弊等。且能調整腸胃之機能。促進腸管之消化。迅速達治療之目的。此誠現代最名貴最有効驗之靈藥品也。

全國各地大藥房均代售
(詳細說明書函索卽奉寄)
總發行所
株式會社 藤澤友吉商店
大連支店大連市山縣通七番地
支店東京京城上海
總經理大連日本賣藥會社支店

奉天

國民慶祝會爲期已迫 市公署會議積極籌備

點綴市街架設綵牌已計劃妥善

衛生課糞潮會議議案多行通過

奉天市政公署、因本月十五日本市各機關聯合舉行國民慶祝大會、該署對於各街市中之點綴綵樓架設、及其他用具應買者、均宜計劃完善呈報省署、並大會職務之分擔等、已於本月九日上午八時、由後藤參事官、召集楊秘書、與總務行政電工主計各科長、在會議室開籌備會議、計算所需經費、與大會中、市署所擔事務、各科之分配、當日午會議完了、一切事宜均已計劃妥當云

奉天市政公署衛生課、與警務廳警察各衛生科長、日前曾集開糞潮會議、各種議案多表決通過、市署方主要提出辦法爲修改、穢物掃除條例、與統一清除事務所肥料公會、協和會肥料分會等三處會一切辦法、當日下午各衛生科再開臨時會議、則各種實施方法即可立決云

南司令官召集 日系官訓話

土肥原機關長亦有所訓示

關東軍司令官南次郎大將、日前來奉檢閱所屬各部隊、已誌本報、更於九日上午十時、召集在奉各機關日系官吏、到省署禮堂、由省署總務廳長、竹內氏宣訓示、特務機關長土肥原氏同時到場訓話、直至正午才訓話完畢云

交通事故又一起

大西邊門裏馬路近來經市政公署按設上水道、正在工程中、因之該處交通上稍感狹窄、但車馬行人均知注意、故亦未聞發生交通事件、忽於日昨夜間十二時許、有二六號營業汽車由商埠開往城內、因彼時路上行人已將斷絕、故該車開駛之速度亦非常之迅速、不意有一馬車由該處橫道通過、因未加注意被汽車將馬車撞得粉碎、而車馬同時驚逃、及至車夫腿出危險追趕車馬時已不去向目下仍未能尋獲、惟事後經附近交通警將兩造送交分所如何結果尚不得而知云

藥品未經化驗 警署照章處罰

瀋陽警察廳近查城內瀋陽縣胡同、門牌八號藥商慶順堂現代售艾春圓未經化驗許可之渡人舟戒煙丸、實係違反管理成藥規則、故於本月九日飭令城內警察署按照管理成藥管理規則處罰、並通令各署將管界內代賣記所有之藥品傳單悉數沒收、並具切結報廳備查云

洋車被偷兒拉走

商埠地與附屬地毗連之馬路前者經市署將東側道路修築完畢更名爲國際路、近來該處非常之繁華、即以馬路附近論之、一般販賣食品之小販、竟五六十處之多、因之各車夫及工人等、均於早晚赴該處就食、每日午間頗有擁擠之勢、而於日昨有洋車夫汪某者、年四十許、山東人、正在該處吃飯、其車竟被偷兒拉向附屬地千代田通逃去、及至該車夫覺知、詢及其他車夫、始知被一年約三十許之男子拉走、該汪某遂即向西追趕云

高姓家火警 燒秫楷數十捆

五月九日晨一時許奉天北關東濟當分所界內、德源昌不通行胡同、門牌七號住民高祥家、竟發生火警、城內商會消防隊當即往救、僅秫楷堆火燒甚烈無何救熄焚毀秫楷數十捆、別無損失、但半夜人靜之時、如何有火、或爲小人之暗算、亦未可知謂

浪蕩婦隨人潛逃

工業區警察署直轄分所界內林興街門牌一百五十九號住戶楊文年二十五歲其妻劉氏現年十九歲、容貌雖不揚林而生性好淫、自過門以來、即不安於室、每趁楊某外出伊即擦脂抹粉、招惹得狂蜂浪蝶不離於門、近來復與同院居住之馮寶山年三十歲勾搭成姦、兩情來往、頗爲親密、日昨該馮寶山復與劉氏計議妥協、於當晚六時半相攜潛逃、及至楊某覺查追尋時、已無二人之踪跡、遂至該管分所指控馮某姦拐伊妻請求代爲偵查並將該野男女相貌衣履說明該所據報刻已電知各處代爲注意查找之中

警局會議終了決定 保甲法五要項

本集團威力以自警自衛 十一日起檢點官員服裝

瀋陽警務局日前曾召集各區警察署長、與區保長等到局會議、討論保甲法制度之改善、已誌本報、現已會議終了決定保甲法「制度之主旨」「制度之目的」「保甲之組織」與「職務」及「保甲連坐之辦法」等五大要項、將來新制保甲有根據集團之威力援助軍警、保護人民、本奉公義勇之精神、維持地方治安、以鄰保友愛、相倚相助、自警自衛等以防不測危害爲目的、各村每戶爲保甲之單位、十戶爲連、爲保甲最小團、更集多數爲保或甲、各村互相聯絡、使無匪人立足之地、各處商民夜不閉戶、路不失遺保甲法之制度方爲完善云、又訊該局現爲規整各官員之姿式服裝、故定由本月十一日起始檢點、每星期四六兩日、上午八時本局股長以下之官員均須檢點、檢點人爲各股指導官云

大西關月窟胡同 聚成粮店被搶

報告分所請通緝逸匪

奉天大西關五斗居警察分所管界月窟胡同門牌八號、聚成泰粮米舖、於本月九日午前二時半、竟有匪人四名闖入二匪入室各持八音手槍、餘匪院中巡風、入內匪用槍逼索財物、搶去國幣五十二元、金票百十元、銀懷表一塊、搶畢乃逃、該商待至天明即報告本管分所、謂入室二匪均年約廿五六、本地口音、一穿藍色大衫、他青色短衣、手中拿有電棒小刀、敢在如此大都市警備森嚴之中持槍行搶、膽量眞是不小、想必各關道路熟習、慣於行搶、故請警所查訪捕獲、以除商民之害、而保奉市治安、該所立即報署轉報警廳求派人各方偵緝云

奉天法院旁聽記

因姦生妬獨佔未遂 藉藥毒死本夫

辯夫上訴否認預謀殺人 事實眞僞須待調查

王正章年二十九歲、寬甸縣人、現住七區碣子村、業農家中有妻和一個女孩子、生活僅能維持、而王正章素日品行不端、常在外邊胡鬧、挑逗婦女、久之即認識夏向珍之妻(即夏高氏)與之通姦、已有五六年之久、而夏向珍之所以令其妻與人通姦、亦不過爲了自已有大煙累、也不去計較、當然拿煙的也有拿錢也有、爭先恐後同高氏要好的已不在少數、這一來自以爲有優先權的王正章、當然要吃醋的、所以他看高氏每天迎送、不沒把自已冷淡起來、於是他便異想天開、在去年正月廿八日、將夏向珍招至一院同住、仍供給夏向珍大煙抽、但因經濟不濟供不應求、夏向珍乃令其妻拒絕王正章、幷於本年七月十六日搬走、因此王正章恨夏向珍入骨、可巧本年正月三日、夏向珍得病腹部作疼高氏知道王正章有祖傳的藥方、所以高氏去求他配藥、不想正引起王正章害人之念本來這藥是糊在肉皮外的藥他却叫高氏拿去兩付藥一塊因而夏向珍吃下去便死了、高氏呈請寬甸司法公署傳押

王正章、訴彼預謀殺人罪、經寬甸司法公署判其死刑、該犯不服上訴奉天高等法院、請求調查、玆將當庭問答記下

問、王正章你今年多大歲數

答、二十九歲

問、你是那縣人呢

答、是寬甸縣人

問、你現在住在那兒

答、現住七區碣子村

問、你作什麼的

答、我是莊稼人

問、你犯預謀殺人罪、在寬甸縣、司法公署判你死刑你不服上訴於本院、你有甚麼理由說々吧

答、民在世傳的偏方、本來是糊的藥、不能吃的、他吃啦

問、你是醫生嗎

答、不是

問、你還給過人看病嗎

答、不常給過人看病的

問、這糊的藥方子誰交給你的呢

答、這是祖傳的方

問、這藥方子是治什麼的

答、治肚子疼病或瀉肚嘔肚等病

問、這藥竟用什麼材料呢

答、用巴豆、眞珠、鍋底灰等等

問、夏向珍是你的、房戶嗎

答、是我的房戶

問、你家竟有什麼人呢

答、有女人有一個孩子

問、你是在什麼時候租給他們的房子住呢

答、在去年正月廿八日他們搬來的

問、他在幾時走的

答、他們在七月十六日他搬到他的姐々家住

問、你素日和他有仇沒有

答、沒有仇

問、你不是和他女人有姦嗎

答、沒有姦

問、你知道他女人有多大歲數

答、大概有三十多歲罷

問、你和他女人從多咱有的姦呢

答、沒有姦

問、夏向珠他很窮、並還抽大煙他女人和誰通姦都可以的、有錢就行、你若是給她男人點大煙她就能和你通姦的

答、沒有過姦

問、你和他通姦有五六年啦是不是呢

答、沒有那事

問、你和夏高氏通姦、你的左右隣人和村長都到案證明過、說你和高氏有姦的

答、實在沒有

問、你因爲夏高和旁人通姦你覺到她太亂了、所以你把他們招到一個院住、你們通姦好方便是不是

答、她和旁人有姦是不假、她住我的房子招的太亂、我才叫她搬家的

問、你原先答應供給她男人大煙抽、你才把她接進你家住、等她到你家後、看你比他還窮你還一個人把着她不令與旁人通姦、這樣一來她就不能賺錢她這才搬的家

答、她和旁人通姦不假、不過和我是沒有關係的

問、因爲他們搬走、你就恨上夏向珍、他肚子疼、你就給他祖傳的藥吃、就把他藥死了

答、不是、太沒有那事了

問、他在什麼時候得的病呢

答、他是一月三日得的病

問、是什麼病呢

答、是肚子疼痢疾病

問、夏高氏去你家是取藥嗎

答、是取藥

問、你當時說藥不好配、你留她在你家住一宿你不是和她通姦了嗎

答、沒有那事、藥當時就給她拿走了

問、夏高氏走時、你給她拿兩付藥還拿一塊薑、讓她用薑水送下給她吃

答、是拿兩付藥不過沒拿薑

問、藥是現配的嗎

答、是現配的

問、你還拿一把歪把子酒壺讓她將藥燒好啦、就給他喝下去就能好

答、不是那樣

問、不是那樣怎樣你說々

答、法官我本沒有那事情因爲她在我房住招的亂七八糟、所以我把他們攆走、他就恨上我了、他死就告我害死的

問、因爲夏向珍不叫高氏和你通姦、你就恨上他了、所以你就有害他的意思

答、沒有那意思

問、你到底有沒有那意思你要說實話好了

答、我覺說實話

問、夏高氏自已說你和她有姦六七年的啦

答、沒有那事他和旁人有姦和我沒有姦、法官不信請調查

諭、好給你調查再說吧

答、是

畫押下去遂閉庭云

營口

教育視察團 將蒞營視察

友邦文教部省教育視察團一行二十八名、將於本月十七日蒞營視察、關於本埠文化機關各學校作見學視查畢、即往他埠云

取締小販附帶抽籤

縣署之佈告

營口縣公署、於昨七日佈告略謂關於小販附帶籤筒子、三五成群、在街巷聚賭、實屬有傷風化、並碍觀瞻、於五月一日、除飭令警局取締外合行佈告週知云

各機關主催之 楞嚴寺廟會

決盛大舉行之

營口楞嚴禪寺、乃滿洲唯一之巨剎、工程浩大、廟貌輝煌、三層大殿、佛像森嚴、古歷四月初八日、爲釋迦佛聖誕、即該寺大廟會之期、經本埠縣公署、商務會、協和分會、農務會等機關主催及混成第四旅司令部、滿鐵營口驛、滿洲電業公司、水道公司、日本記者協會、滿洲報界公會、各機關援之下由本月八日、至十二日、需欵五百二十元、演唱戲劇五天、每晚放映露天電影、併燃花炮、極其熱鬧、蓋平大石橋海城各地人士、均有蒞營進香、人煙稠密、埠內外各洋行商行、及小販號紛賃地皮、營業、警察臨時加崗以維秩序、水電會社、開駛輸送香客之汽車、日本赤十字社友部、與滿側咸春堂藥店、同在該寺院內施藥、不取分文、該寺各居士等、臨時假座齋堂、舉行講演大會以資宣揚佛法云

新京

計畫增添遊動班 整理都市交通

警察廳上上警佐談

現在新京市之交通機關、有汽車、人力車、馬車汽車城內約有五百輛、附屬地約四百輛、馬車在首都警察廳請得許可者、約二千八百輛人力車亦有相當多數、據警察廳保安科上上警佐談、在城內方面、比較少發生交通事故者、蓋因街路狹小、不能快駛城內繁華街之大馬路十一處站有警士從事取締整理所致、近更進行計劃增添遊動班、惟以人手不足、殊感困難云

海城

天帮黑虎等股匪 仍行肆擾縣境

縣公署接到此項報告之後 飭東大嶺等兩討伐隊防堵

本城警察大隊部於月之八日報告當局云玆探警王治全於七日晚由八岔溝以電話報大隊部謂、探得匪首天帮、黑虎等、現在岫八區小木鼓峪溝裏三道背盤踞、其黨羽有五十餘名、又鳳八區有匪首九龍等、牽黨徒三十餘名、縣當局接得此訊、即令駐東大嶺折木城之兩討伐隊、相機防堵云

張署長召開會議

本縣新任城廂警察署長、張鐵航、於月之九日下午一時召集全區警官等、在署內開會、關於今後之警務、應如何進展、各長警等、負用督飭責任、須按照會議之程序逐件履行不得稍事敷衍云

圓覺寺和尚求雨

本城自春徂夏、雨澤稀少、以致莊稼迄未播種、一般農夫悉憂形於色、而粮價亦逐漸提高、此商民之隱憂也、玆有西城根圓覺寺和尚等、爲祈禱霖雨計、特組織一跣足求雨隊、僧俗等、頭戴柳冠、手持柳枝、並擡有佛龕一座、到處誦經念佛、於八日午、曾到縣署大庭中、請求縣長拈香、當縣長派總務科長、焚香祈禱云

新股長接任視事

本縣新任保安股長劉濟普、於月之七日、到警務局、接職視事、聞該股長、客歲在新京中央警察學校畢業、遄歸後、即經滕局長、派充一區署員、此次警官移動、旋升警務訓練所教官、復升爲保安股長、劉君升轉之速、實爲其他警員所不及云

保安寺重建殿宇

本縣紅卍字會後身之保安寺係數百年之古剎當時產業極多嗣因僧侶等不守正規致將該寺棄以敝屣、於客歲夏、經僧人妙中、起而整頓、而寺中始見香火、蓋積衰之餘重興殊非易々、玆有居士崔重三、劉春亭等、以佛教會之名義、召集全境寺僧、開催會議、討論重修殿宇再塑金身、用弘佛教等語、結果大衆一致贊成、將來計畫擬建大樓十數間、兩廊若干椽云

警務局長召集會議

本縣警務局長張士英、及首席指導官小岩井等、對於全境之治安、異常注重、近來發生匪案、於東部之八十兩區、不時影響甚大、因此定於月之九日開會、討論防禦方法、於必要時或借予各村公所、槍枝若干、俾村丁帮同防匪、以補警察之不逮云

遼陽

警局注意夏防 組編巡查隊以維持治安

本邑經警務當局努力工作之下、匪患已漸肅清、治安於以恢復、大有高枕無憂之概、但值此草木暢茂、正不良份子乘機蠢動之時、若不思患預防、滋蔓難圖、警務當局有見及此、特編巡查隊十個流動梭巡、遇有不良份子、立即創除、若有大股胡匪、遂集合全力痛剿、更令各區保甲擇要設防、有此嚴密之巡查、消隱患於無形、從此人民得以安居樂業矣

村長主事慶得人

記者參觀至遼陽第九區養魚池村公所、見屋宇修潔、表冊完備、村地圖縣地圖、滿洲地圖齊全、設備完善、大有可觀、村長姚連貴、人品端方、經驗宏富、主事高奇學品兼優、辦公勤謹、至於排難解紛、二人對于改善社會、不遺餘力、可謂村長主事得人矣

安東

潛伏四區悍匪 擬襲溝鎮訊

頃聞潛伏四區大東溝附近之悍匪、闖生堂帮、日前闖入街內、綁去人票六名後、現仍擬襲擊東溝、肆行搶掠及架票、並聞該匪武裝齊備、機槍砲等械均有、計共二三百名爲閻生堂直屬部下、此次傳聞發生後該處一般人民異常恐慌、因而謠言又起該管第四警署買署長據報、對於防衛已派警隊、前往堵擊中云

法院嚴禁包攬詞訟

法界訊司法當局對於地方一般訟棍曾一再禁止、爲民衆包攬詞訟俾免顚倒黑白、滋生事端等情、已誌本報、玆地方法院、又奉到高等法院通令、現查各縣、往々於無知之徒、竟敢冒充法官名義包攬法案、調詞架訟、任意誑騙民財、長此一往、殊碍法界名譽、因特通令各司法機關、一體派員詳細調查、倘有查獲、即行拘捕、按法治罪、決不寬貸云

祝融稅駕木舖 損失約在萬元

本邑西二道街、隆昶正木舖於昨日午前三時許、屋內忽然起火、一時濃煙彌漫、烈焰飛騰、稍時日滿消防隊救火車馳至、勇猛撲救、上房衝止火道、雖有南風幸不甚烈至四時救熄、事後調查燒去門房五間、西廂房三間、其餘木料與壽器焚毀不少、尚聞還燒去國幣大洋一千餘元共計約損失在萬元之譜、其起火原因、尚未明瞭、候調查明確再爲續誌

各縣復興併村 全部將完成

關於東邊復興政策、安奉兩興計劃中之併村一事、各縣在案、業經一再商討、關於復興計劃各事、分別早已進行日下已開始實行籌辦中、據聞各縣於本月底以前、當可全部完成、從此歸併大村、匪徒再不敢肆擾民衆、以藉資安枕云

監獄奉令改善名稱

奉天第七監獄、名稱相沿已久、乃係舊日名稱、玆以新滿建國庶政刷新、次第進行全國司法、更行改善、近聞司法當局、爲改善司法、除將新舊監獄實行改善、以利囚犯外、而對舊日名稱、亦應更改、以符新制、而利進行是以通令各監獄將舊有之奉天第幾監獄字樣、一律去消改、以某縣監獄字樣、以期名實相符等因、本埠監獄潘典獄長奉令後、當已遵照、改易安東監獄、並又頒來木質關防一顆、文曰安東監獄、現將該獄舊有一切廢除、均易新名、並函知各機關查照

開原

事務所建築工事

開原地方事務所工事係、議定本年於管內、增添房所如左、建築主要工事

一、開原公學校二教室增築

一、滿鐵地方事務所增築

一、普通學校一教室、及廊下之新築

一、昌圖公學校一教室增築

一、昌圖社宅、丙種三戶、丁種二戶增築

一、滿井社宅、丙種一戶、丁種一戶

一、馬仲河社宅、丁種二戶

一、金溝子社宅、丙種一戶、丁種一戶

一、中固社宅、丁種一戶

御訪日紀念事業 及設施計畫案

贊助會職員題名錄(續)

五、失業諮詢、斡旋關於失業救濟之諮詢

以上因利用協和會及民政部衛生囑託律師、以及其他恩賜財團普濟會等得以比較少額之費用達到其目的

四、依市內居住日系官吏之發起將日本人之稅以捐欵之形式繳納之自動的撤廢治外法權中之一部、以資符合御詔書之精神不在金額之多寡、爲依日系官吏履行此種精神、宣揚此種宗旨以作全國之模範

五、依金市長之提案、制定紀念興國體操、及體育日以使日滿學生及其他文武百官兩國國民作成一團、同時藉以體奉聖旨之精神並作永遠之記念

記念體育日定爲每月四日舉行、日本天皇陛下與我國皇帝陛下最初握手之四月四日爲永久記念起見每屆該月四日正午在宮庭前大同廣場、軍司令部前、大同公園等一定區域內集合舉行之

每年一回記念日、定爲四月四日於大同廣場舉行、宮內府落成後在宮內府御門前順天廣場亦舉行之

六、設置日滿實務留學記念照料協會

本事業之目的爲使商家子弟或小中學卒業生、能往日本或滿洲實務留學如在技術方面有齒科、眼科油漆、木工、瓦工、建築製罐、鑄鐵、織布、製菓製棉、精米、製粉等技術以至一般商店事務、銀行會社工業、農業、製造、事業此種種實業凡對此有希望者、得由該會卷募集遴選之、近頃對滿鐵、滿電、炭坑、製織等方面礎商其大部分往該會照料送經內地以圖兩國親善益加緊密、幷對日滿實業融合促進上、亦有貢獻、本案業經京都一燈園主西田天香之照料、已與大阪有恒俱樂部(有力實業家之團體)名古屋宣商會(同樣)等磋商同意、於本年六月前送十名三年留學者、想本案能得全滿協和會等之助力可以無需多大經費

七、舉辦記念夏季王道大學

爲紀念勅諭自本年起每年集合日滿學者、實業家、宗教家等利用夏日半日勤務舉辦夏季王道大學

本案已由滿洲歸路頭會幫請、經費大半由該會支給布望遴滿人講師日本側講師及演題

早大教授中桐博士(由論理學所見之王道)

帝大教授大森博士(由經濟學所見之王道)

一燈園主西田天香師(由一燈園生活上所見之王道)

本市爲歷年紀念此次詔書舉辦上記夏季王道大學以資國都日滿兩國國民有以向上

八、因滿洲國小學生及中等學生書籍不足、使日本側小中等學生讀完之書籍及雜誌各自署名寄贈滿洲國側學生

本案近經市長招喚日本側婦女教化團體代表者託爲施行

以上所屬之臨時費及經常費

此時募集、有志者之臨時的捐欵同時經常的施設後維持費

前記市內居住日本人納稅履行(捐欵)約二萬圓

紀念事業後援揮毫

鄭總理、羅院長其他在京大家及各大臣日本側名士本庄大將菱刈大將、南大將、荒木大將等與滿洲國緣故深切各位及有志大家之「後援揮毫」概算一年間不確得十萬圓之譜

除以上外前記各施設中均得有幾許之收入以作維持費

(未完)

連載小說

落霞孤鶩

——(張恨水著)——

十三回 聽雨度涼宵懷人不寐 破門突火陣救友忘危 (三八)

連連跌了幾交、當走到堆房後面時、那樓房上面已燒了一大半、火勢熊熊、四面亂射、幾次上前、都逼着退回來、看看那黑屋子上面、已經有一部分着了火、落霞忍住了一口氣、閉着眼睛、就連崩帶跳、跑了過去、走到黑屋子外邊、黑煙已熏得分不出四向、落霞大叫道：姐姐！姐姐！你在那裏？叫了幾聲、並沒有人答應、這時也不知是那裏來的一股神力舉起斧子、向黑屋子門一陣亂砍、所幸只有三大下、就把那門左右兩扇、連在一處砍倒、跳進屋子一看、坑上點了半截洋蠟頭、玉如已暈倒在地上、走上前叫了一聲姐姐、玉如才睜眼看了一看落霞大笑道：好了好了、快逃命、於是一手提了斧子一手拖了人就向外跑、玉如心裏有點明白了、死命掙扎起來、跟着向外走、這時樓房的火勢更大了、連堆房也延燒着了一部、半空中幾枝救火的水頭、正向着堆房狂射、落霞走到堆房下、正遇着一枝水注射了過來、自已已然是筋疲力盡、再被這水注一打、人幾乎打死過去、然而這就在火燄中逃命、那裏敢就擱片刻、咬着牙齒、依然拖了玉如跑、然而跑到堆房外的小院子門時、火已封了門、斷住去路了、站着一看、東角一堵白粉牆、倘不甚厚、外面便另是一個院子、於是丟了玉如、搶上前去、舉起斧子、對牆上一頓亂砍、不久的工夫、居然砍了一個窟窿、有了窟窿、就好砍了、拚命似的搗了一個洞、玉如更明白了、也站在一邊、助着爬土、落霞道：姐姐你先過去、火來了、丟了斧子、將玉如從洞裏塞了過去、接上自已也由洞裏鑽了出來、鑽過洞這邊看時、與火勢已隔了一堵高牆、這就不怕了、口裏喊着道：好了、好了、逃出來了、於是手扶着牆、休息一下、她不休息、倒也罷了、當她一休息、不覺四肢氣力全無、咚的一聲、人就向下一倒、便睡在地上了、這個地方、是匯廳外的小跨院、正可以看路通到前院、前面的消防隊見落霞冒火衝了進去、正也分路來找、火光下看見兩個姑娘在牆下喘息着、都搶了上前、來看是什麼人、便喊道：人有了、在這裏找着了消息傳出來、人就一擁向前當時大家用軟床將玉如落霞擡到前面、就圍上好幾層人看、玉如終究不曾受什麼累定了一定神、就把被救的事說出來、大家都道：你是兩條命了、那高樓已經坍下來把黑屋子壓倒了、你有這樣一個姐妹救了你、眞造化呀玉如回想當時在黑屋子裏亂叫亂撞、打不開門來的情形猶如作了一場夢一樣、一看落霞、已經有人放了一把籐椅子讓她躺着、雖然沒有死過去、頭髮蓬得像亂草一樣臉上左一塊黑跡、右一塊黑跡、身上全身衣服、都是水淋淋的、火光下看得清楚、她睜了眼望過來、還發着微笑哩、玉如心裏、這時那一分感激、簡直自已也形容不出來、只覺酸甜苦辣、一齊都有、望了落霞、久久不作聲、忽然背轉身去、垂下幾點淚來、這時救火的人、越來越多、又在大雨之後、引火之物半已濕透、因此火勢慢慢的沉了下去、救濟院裏的人、大大小小、才算乾了一身汗、有兩個辦事員、站在玉如身邊、這時才注意到她、只管流淚、因道、你還哭什麼、檢到一條命了、現在火息了、只熄了那幾個堆房、你們東西也沒丟、還哭什麼呢？玉如被人說着、才止住了哭、落霞躺着、向她招招手、她走了過去、落霞便握着她手、微笑道、姐姐你哭什麼、你是樂極生悲嗎？玉如搖搖頭、却又滴下幾點淚來、正是

疾風勁草今方悟、內疚於心一語難

新京分社緊要啓事

逕啓者本分社附屬代派處(振勝派報社)馬東洲拖欠本報公欵甚巨屢追不償更有貽悞公務玩忽送報時間之咎照章取消其代派本報之資格自五月一日起將馬東洲派送之報章收歸本分社直接派差送達今後倘發生漏送遲到之弊希即以自働電話通知敝分社俾便激察以重公務此啓

滿洲報分社啓

新京長通路二號 營業部電話四九四二番

痔瘡救星

您若患痔瘡便血、肛門裂創、痔瘻、痔核、一般肛門病時、可到奉天鐘樓南一署前胡同三號李郁生寄廬診治不收診費貧者施藥

瀋陽電影院

四經路 七緯路

每日三場 二時・五時・八時

今日開演 天一影片公司 全部對白有聲片

歌臺艷史

薛覺先 唐雪卿 主演

本星期日上午十時加演一場「歌台艷史」祇此一場 全場一律兩角

電影與戲劇

（週刊之五）　第六期

漫談音樂技術（一）

班門弄斧

胡琴比較笛子鎖吶等爲繁難、在一般樂器書說，絲總難於竹、竹有一定的孔可尋，雖變化多端，也不出那幾孔，絲是活的在「品」的東西，還稍微好一點，沒有品來表明和限制音級，所以更難了，常看見初學胡琴的人，總問那個譜好？那個譜可用？或者那有秘傳的本子，這稱未曾一學步先問跑，總是差些基礎一打錯，恐怕將來永不會好的。

練胡琴第一是先發音，嘗有自以爲拉得很純熟了，這個板，那個牌子，都能來，一套，如果細心考驗他一處，第一發音就不正，弓法，指法，氣韻，更談不到了，如果不想學習便罷，如果眞好學這種技術，是沒意思的，所以學發音先把左手下指的部位練習準確，叫抛一絲一毫也不錯，不單一絲一毫，比方按左手食指外絃爲工，地位雖準，但有時指腹的中心偏上，或偏下用力或偏上偏下，那未發出的尺字音，就各各不同了，何況再錯了部位，先求準，次求熟，最後求自然

第二求弓力，弓力有大小有剛柔，有正側，學者不可不辨，初學應當從中和平正四字入手，自入弓（剛一動弓子出音的時候）到出弓（弓子拉完聲音止住的時候）的中間，不管時間長短，先求用力平均，不要先强後弱，先弱後强，或者起伏不平的樣子，譬如練寫字，初學一豎筆，要正直均勻，勢如懸針運用，初學胡琴，弓力也是這樣，普通常犯拍子長的，（如一音四五拍的）弓力不穩，弓力弱的毛病拍子短的，（四分或八分之一拍的）弓力常偏强粗率，沒有柔和從容的意思，所以初學先苦學弓力，不惜用一個字拉去習平穩，習從容，習柔和，習有勁，其最大秘訣在一腕上有力」附上運力」一心氣飽滿」、「意志和平」四法，不必急々去拉，歌曲基礎不穩爲害最烈！

關於鼓板是很簡單的，不過也非有長期鍛鍊不可，板要拿得姿式好看，打得穩，出音堅實沉着，爲妙，在無論如何緊速中，總期以此片與彼片之中心線相吻合半擊勿偏勿倚及無下輕上重，下重上輕等弊自免惡音，然後再練板過等打法

鼓鍵須平下，亦以堅實沉着爲鵠的，但是有時須分出輕重疾徐，單皮懷鼓運力在腕，堂鼓則腕力兼肘力矣，惟以熟練爲上

鑼亦甚難打，不會者常常打出怪聲來，不是不響，就是用力太大，把鑼打破了，下鍵平實，着鑼要穩，起落要乾淨須着着打中心（專用鑼邊如「斯耶」者例外）久之自能生巧

鎖吶海笛都是費氣力的東西，是笛子有根底，再去練牠，便容易多了，指法不難，運氣換氣稍微難些，自尙氣力不充沛者可以勿問也

笙的指法難，因爲牠是壓指出音，況且又是複音，兩三個孔只出一音所以不容易記憶，練習稍難，不過最難的是氣口，笙是以一呼一吸吹奏的，能將呼吸配製調正自然流麗動聽，否則同拉風箱一樣，倘有何可貴！

第三求弓法，弓法最緊要的是「上弓」「下弓」從右推至左，叫上弓，從左拉至右叫下弓，某字當用上弓起，某字當用下弓起，或是某處改弓都非常重要，如果錯使了弓子，音節便十分不入耳，內行叫做「拉了反弓子」在皮簧中弓子之用法，大概從是一上一下，反覆爲用，很少連用兩個或三個一種弦子的，但是如果志在練習，這種非常手法，也要知道

漢市劇壇現況（續）

大傻寄

才投身在梨園行裏，經人介紹拜漢劇老伶工胡雙喜作師傅，他是一位富有天才的人物，又得名師的薰陶，藝術的成就居然青出於藍而勝於藍了，搭入袁心狗的班出演一鳴驚人，他的特點，能在漢口一個地方繼續着唱近二十年之久，沒有間斷，無日不是向隅累累，這種號召魔力，決不是任何一個人能媲美的，也是他自已自豪的長處，民八的時候一度應黎黃陂之聘，率班赴平，同行的有青衣李彩雲，花旦小翠喜，丑角大和尚，演唱水災義務戲，爲期只有三天，但是在極短的期間，裏著有一頁好成績，黎元洪曾經親書，吾道南來」四字匾，送給他作紀念，想見他當時的邀寵了，執漢劇末行牛耳近四十載，無敢望其項背，群以伶王舉之，年前露演天聲，爲時甚暫，旋臥病不起，延至本年歲首，始就痊可，因爲新舞台預先聘他爲股東之一，這次既然不能收束，不得不傾他作孤注一擲之計，劇目訂的是四進士，紅書劍，和三國誌，他自已爲着場方的誠意要求，與各友好的敦促，毅然應允，十八日首次登台，海報撒出，票已預先售出，座位上了個滿坑滿谷，正可想像出一般人傾慕他的熱忱，場上的風頭，人依稀不減壯時，只是新戲之餘再加以花甲之年，唱念上比較要吃力一些，台上的顧客，很能原諒他的苦哀，因爲是「聽一次少一次了」他決計三天之後，只期間不再紛墨還臉，新舞台的主人，也不好勉强他，只有另想其他的辦法，以上三個舞台，全以漢劇號召，競爭結果，雖說有成敗的區別但是對於漢劇本身卻有一個嶄新的局面，在梨園前程史裏認作牠是好的象徵

在漢劇以外的平劇院，除掉新市場照例連續着本戲彭公案唱下去，就要屬到和記大舞台，牠現有的角色是麒麟童，趁了一年之計的初春也很利市三倍，但是終久成了個虎頭蛇尾的形勢，漸漸不能支持，女主人華慧麟的策劃，想約幾位平角來換換口胃，最初的計劃，目的人物屬意於程硯秋，硯秋爲着漢口市市面的蕭索，深恐沒有十成把握，有傷自已以往的令名，雖然經過幾度函商終久成了空花一現，最近決定要約荀慧生來漢一次配角方面內定楊寶森，武生吳彥衛，華慧麟的舅父劉長廣，日前首途赴平，親自接洽，或者沒有其他的問題發生，在海派充斥的漢口，換上一位平劇名伶，未必不是一種適當的辦法，贏虧賠賺要看下文是如何的情形了

老板娘陳玉梅

——有退隱消息——

上海天一影片公司發行部主任李一鶴君，五月二日中午十二時在法租界永安飯店，宴請本市新聞記者當席李君報告天一出品此後將注意華北銷塲，公司內部亦將刷新改革，內老板陳玉梅並有退隱之意云

（漫畫即陳玉梅）（學宗繪）

由『路柳牆花』談到東方好萊塢

老李

一

在現在——特別是我們這荒涼的大陸，文化的水準，眞有點提不起來！略微帶點藝術味的作品，竟引不起大衆的興趣，所以一些以賺錢爲目的的老闆們，覺儘量搬來些落伍的東西來拍實

電影這藝術，也只如其他藝術一樣，同樣的是落後的，雖然本地的創造，現在還談不到所以，因其如此，在這兒要想看一些够味的東西，直正是一件不容易的事情，雖然偶而地，也許租來了幾張名片，然而顧主們，多半是智識份子——現在，在這兒，還談不到別的——可是這是有限的，犧牲的雖然並不重大，但腰包內的收入，却是無幾，因此，老板們狠擔心地不敢去貿然嘗試，所以，現在的電影，在這種不景氣的情形下，也只好馬々虎々，儘管你怎樣呼號：「大衆啊」「藝術啊」……那只是白扯，無補於實際，因爲你已忽視了現實

而且實際上說來，上海的東方好萊塢——出品，也只是落後的，雖然也有一部份人在努力地，「迎頭趕上去」可是實際上，哪裏做得到！

雖然，目前，特別是近年中——上海的出品，也踏入了國際藝術圈內，即如「漁光曲」最近在蘇俄被褒獎的事實，可是如果以公正的立場，前進的眼光，也無論是藝術上，技術上，設備上：……（資金除外）哪里足以能步伍歐美？

不錯，電影的進展，是物質文明下的副產物，在現今上海的物質進化，也許是足以淩駕乎歐美，然而宅代表的象徵，只是一些物質文明下之殘餘而已，當然，在這種條件下，藝術的發展，也只是物質文明殘餘之渣滓，本來還談不到前進與成功——試看滬上有名的三大公司——聯華，明星，天一，所有的出品，歸納起來，哪一部作品，可以稱得起藝術的成熟結晶，雖然這其中，聯華公司，也還能够出幾部够得上代表作的出品，然而在現在物質文明掙扎中的上海，畢竟要想到打開一個穩當的康莊大道，是很困難的工作，出品上，當然過於偏重於藝術，那只有傻子才肯那樣作了，所謂的東方好萊塢，既然如此，在我們這座荒蕪的花園里，更找不到了一粒成熟的種子，何况我們接受的，已經是如此的不完整呢？

在現在，世界的狂風暴中——所謂的電影王國——好萊塢已有點風雨飄搖了，接受殘餘的上海銀壇，當然也只有不景氣，我們吸收兩重的病態的血液，哪裏還有比較好的現象可言！

所以大體上說來，我們的電影的藝術，只是幼稚的，落後的藝術，所以如此的原因，當然我們不可忽略了現實

總之，現實的不景氣，是我們這一切藝術在黑暗中的摸索的致命傷，我們的藝術的創造，是要以現實爲藍本不然，那只是在走頭無路中的彷徨者了

現在我介紹一部東方好萊塢的出品——路柳牆花：

二

農村的困苦的生活使阿毛娘不能不拋棄了他的家室，到上海來尋飯吃，同來的是他的媳婦阿銀，女兒三寶和四寶，還有一個鄰家女阿秀他們一齊上了薦頭店，薦頭店把他們分送到五家人家去，遭遇了不同的遭遇，阿毛娘在一個著作家的家中，終于因爲主人自已也不能維持生活了，他就被辭掉，阿銀在王少爺家中，被色情的王少爺所看中了，在威脅利勢之下，他失了身，這祕密被王太太窺破，他就被逐出可是王少爺却未能忘情，她又沒有面目去見婆婆，因此兩個人就租了小房子，王少爺的小房子，不止這一個，老早地就娶了一個姨太太，阿秀就被屈在這裏，至于三寶呢薦到一個舞女的家而被舞女的假母所覬覦了，不斷的誘惑使三寶也做了舞女，四寶是更不幸了，被薦到一家流氓的家裏，流氓做好了圈套，要把他販賣到大連去，有一天，王少爺帶阿銀去逛舞塲，被三寶看見，因爲各有隱情，祇有懷鬼胎，不敢相認，阿銀祇有急急地拉着王少爺走，偏又遇見了姨太太的外好小朱，跟着他們去，折破了王少爺的秘密，去告訴了姨太太，姨太太差阿秀去打聽，阿秀一看見阿銀，自然是非常吃驚的，但姨太太不肯放鬆啊，去鬧把阿銀弄得走頭無路，這時候四寶在半路上被救了回來，阿毛娘便帶他到王家去尋阿銀，一知道這阿銀早已被歇掉了的消息，當然是很詫異，于是又一同到了三寶處，而阿秀也就在這時候急忙地尋來了，把王少爺和阿銀的事，報告了他們四個人，一同趕去，姨太太正撳着阿銀大鬧，一番的爭執，一群人都捉將官裏去，結果王少爺嘗了鐵窗風味，他們五個人，也只有回到鄉下去在上海謀生是不容易的，還是回到鄉下種田的好，阿毛娘的結論

三

看過了這一部出品，便可以意識了東方的一切，意識上的分析，這部作品，自以爲是抓住了現實，然而這項描寫是失敗的，因爲農村的沒落，都市的黑暗……雖然是現實的社會的一切，然而在「路柳牆花」上的描寫是失敗了，這一部作品中，編劇人很清楚地是告訴了我們，是故意地去迎合某一階級人的心理，而另一方面又特地里表示宅並非落後，實際上這是一項很困難的工作，而且農村的破產，都市中的墮落——這都是誰所使然呢？編劇人在這裏沒把握住核心，而且出路是那樣馬虎的結論是仍然回到農村去，這太「以子之矛，攻子之盾」了實際上，這項社會問題，原動力很複雜，不設法解除根本上的羈絆，祇就一紙皮論骨一的堂皇描寫，就圖敷衍塞責，是很難深入人心的，何况這焦點的基礎，又建築在女人，和粉色大腿之間呢？

是的，都市並不是世外桃源，然而既使在「路柳牆花」上的事實，是上海普遍的事實，然而牠的主動力，究竟何在呢？何况這並不是一件普遍的事實

都市中的黑暗，農村的沒落，在現實社會上，同樣是不可忽視的，然而走向都市中去，固然不是完善的出路，然而回向農村中去，便是康莊大道嗎？

這裏，只是假借農村的困苦生活的事實，來襯染都市中的黑暗的沉淪，然而主題上仍然只是幾個女人，幾支大腿，雖然在某種立場上，還可以把宅看作「婦女問題」的寫照，然而這種淺膚的體裁，忽畧了深刻地，正面的描寫，是很難令人滿意的

總之，這是地道東方好萊塢的出品，題材上終於只是東方好萊塢而已！

一九三五，五，四，看完「路柳牆花」後

漁光曲

電影小說　玉芬

四

光陰流水般的快，十年悠長的歲月，經徐媽的苦心鞠養，何仁齋的兒子子英，和她自已的女兒小貓，兒子小猴，總算都長大了，小貓長的既聰明，而又活潑，小猴卻因爲小時多病，再加着沒有奶吃，覺變成一個痴愍的孩子，子英雖生在那惡劣環境，性格倒很好的，他從小就有憐憫窮苦人的心，他和小貓小猴於不覺中做了好朋友，在他每天放晚學的時候他總得把一天在學校裏所上的功課教給小貓和小猴，因此他們倆人也認識一些字，一天小貓和小猴放羊到海邊去，就坐一塊石頭上洗脚，子英這時已放晚學了，他還々的就看到他們倆人，他於是就在那裏叫了起來

「小貓！」

他叫了一聲連快的蹲了下去，躲在一塊高的山石後面停一刻，他站了起來，又叫一聲

「小猴！」

他正預備躲的當兒，已被他們看到了，他於是便很快的從山後面跑了出來

「快來！快來！」

小貓招着手叫他，這時他已跑到他們倆的身邊了，順便就坐在他們倆的中間

「你今天的書上學些什麽了？快教我們！」

就問，小貓很急的拿過他的書來，子英却把書搶去，放到兩手的下面鼓着嘴，點着頭對小貓說

「不！你唱一遍漁光曲給我聽，我教你呢！」

小貓聽了這話，含羞似的低了一低頭才開始唱：

「雲兒飄在海空，

魚兒藏在水中，

早晨太陽裏晒魚網，

迎面吹過來大海風」

剛剛唱到這裏，下面的一句還沒唱的時候，只聽到有人在大聲的喊他們，他們同時回過頭一看，才知道是鄰家的老太太，他們三人不約而同的都站了起來，跑到鄰家的老太太的身邊去

「快點回家去，你婆婆快不中用了」

鄰家的老太太這樣慌急忙迫的說了幾句，轉過身就跑，他們三人也就糊塗的飛奔回家，大家都圍在這位生病的老婆婆床邊，病人掙扎着對小貓他們說

「孩子……你婆婆快不行了」

說了這麽一句話，已氣喘得像再也接不下去似的，小貓，小猴，子英，及鄰家的老太太都在流着淚

「那末還是設法把他媽叫回來罷！」

鄰家的老太太手指着小貓小猴對着病人說，病人不能多說話只把頭略點了一點，子英聽說要叫徐媽回來，于是他就站起身來走了一步到鄰家老太太的身邊，仰着頭流着淚，似乎是在哀求的樣子

「我去叫徐媽罷？」

他說了這一聲已得到鄰家老太太的同意他就飛也似的直往自已的家裏跑，這時徐媽正在裏屋的客堂裏擦花瓶及架子上的古物由何家的二爺在監視，子英跑到客堂的時候，四面的一望，看到徐媽，他就急急的走了過去，依然是仰着頭，拉着徐媽的衣服，同時用別一隻小手指着外面

「徐媽！你的婆婆快不中用了，他們要你快回去呢！」

這一個惡耗傳來，直把徐媽驚得眼睛都昏花了，腿也立不住了，她的身體不由自主的往後一倒，人是跌倒在地上了，架子的東西也被她撞倒了，地下的痰盂也打翻了，就連何家的那仁德堂的船租簿都淹濕了，這樣一來早就驚動了何家的主僕們，他們一個個的都跑了進來，何仁齋的手裏捧着一根水煙袋

「怎麽你瘋了麽，這個古董還是四百年前的東西呢！你打碎了，就是拿你的這一條命來賠都不够的，你知道嗎？」

何家的賬房先生一頭拿着打碎了的古物，一頭兇兇的對她說這樣話：「大概是飯太吃飽了，快替我滾出去？」

何仁齋氣着罵她

「爸爸，徐媽怪可憐的，她婆婆不成了……」子英這樣說着，仁齋只望了他一眼

「我早就對你們說過了，孩子現在已大了，這種蠢貨好早就叫她滾了，你們却不相信我的話，這好了！」

……中俄影星會晤……

中國影壇明星胡蝶與梅蘭芳劇團蒞俄備受各方歡迎圖爲胡蝶與蘇俄影星李波夫奧落發合影李曾主演蘇俄新片「快樂之友」頗負盛名

談電影演員

蠢維通

一　演員的素質

怎樣的人物，纔能够作爲電影演員而獲到成功的呢關於這問題，大多數的人當然認定着美男美女爲第一條件罷

不錯！美是人人所好的，有時，只消被放映于銀幕上面的是美麗的臉孔和窈窕的姿態，就够有充分之價值的塲合很多，所以這個美字不管其把電影作爲商品而加思考的塲合，或不作爲商品而加思考的塲合，其始終居于第一條件的地位是無容否議的事實

但在這裏復得聲明的，即是「美」是什麽的一點了，正如美之標準，根據時代人物而不同的同樣，此電影演員的美的標準，亦日遷而月移，所以其美若是「呆板」的美，便就不適合尊重流動美的今日的電影演員的資格，因爲現時的電影演員的條件，魅力比美來得特別關要的

然而魅力亦有根據時代而發生變化，如從前所認爲是魅力的，現時却認爲是醜惡，或從前所認爲是醜惡的，現時却變成魅力的中心等

然則，電影美人的條件非怎樣的不可，今將適于近電影藝人素質之一的面部叙述起來，則如次

一、眼必定要二重瞼

二、鼻梁不過低，過瘦，亦不過高過肥

三、嘴唇要美妙，尤其是在笑的塲合

四、頰骨，顎骨不突起

五、顏面筋肉要結實

六、眉毛不向上，而稍拖下

七、橫面要特別好看，鼻線要比口線高

八、牙齒要齊整

九、毛髮要軟而細

十、皮膚要潤白

把此等條件總括起來看，則大體上難望於東方人（特別是華夏民族和大和民族）的地方頗多，所以老實的說，白人系是較被惠着此等要素的優秀條件了，而中國女演員之至今日，尙不能產出世界的明星的根本理由，可說是存在於此

演員第一非具有根據先天體質而被決定的優秀條件的精神和肉體，則無够作演員的資格，故演員的教養反可說是第二義，以非是水準除下的低能者，即可根據第一條件的及格而及格，以後便即由於自已的努力和優秀導演的指導而分成否，不過反諸一般原則，雖不及格第一條件可是擁有某種特質之演員性格的創造以及根據其性質的發揮而表示其够作爲演員的價值的也有，所謂性格演員即是，此外，不以美爲條件，而以醜造特質的亦有，如惡漢，肥子，瘦子，丑角等

以女員演的素質的一般原則，男演員亦與之共通，不過，對于女性之具有女性美的，同樣男性是需要具有男性美的

二　電影演員的一般心得

有人說：「演員是導演的傀儡」，不錯！演員確是導演的傀儡，因爲每一個演員都不能不嚴守導演的命令同時，又不能不忠實於演技

概而言之，演員是不能無視導演的命令而去作自由的演技的，就是有某塲面，導演以某種的方法，來殺害了演員的演技，但這時候，導演一定對于作品的全體的生成有着別種的企圖，所以演員是不可濫加反對的，其他無論是Starplay的塲合，導演爲着生成Star的演技，考慮着某塲面而把演技加殺害，而在其他的塲面的再更生起來，使其得到更一層效果的方法也未可知

所以演員之就自已所能信賴的導演爲最緊要

演員的表情，一般係始自表情筋肉之動作的練習，動作的習性，則係根據練習的結果，演員自身，其心中無論是擁有如何豐富的情感，可是對於外形的表現若不够把其心情表露出來，所謂心內表演之在於新進演員的困難的理由，即是其微妙的表情動作的表現，其演員尙未具備的原故

未熟者，非極力避免非常誇張的演技的練習不可，在電影，第一必須先從自然練起，然後縱逐漸進行於誇張，其次再自誇張而至于影片的表現效果的研究，有自然的表情和動作之好的塲合，也有誇張的表情和動作之更好的塲合，不過，未熟的演技的誇張，往往會形成極爲抽劣的結果，故此塲合，倒不如自然的來得好

關於聲片的塲合，一般的電影演員，是不得作爲無聲電影的條件之外，再加上「聲音」的東西而加考慮了，其聲音與表情動作的塲合同樣原則上非先音響的地正確不可，故練習爲第一要事，其次則對於發音法（聲片的本質的及相隨的音樂的理解，而在孜孜不倦的練習下，進入於相當技術的境地爲重要

在這裏，對聲片到底是音爲主，抑或畫爲主，實在有考慮的必要，固然，不能肯定地說，音爲主或畫爲主，不過從向來的電影的進展狀態來想，演員實須順應於以畫爲主，以音爲從的目下的傾向，而考慮自已的立塲，然而，作爲演員如果對於發聲法不充分把握的話那末，其次對於聲片可謂完全失卻其價值，反之若對發聲法或音樂技能有優秀的心得，便就可根據其價值相當地補救作爲無聲電影演員的缺點了

大路簡評

劉笠

說也慚愧，國產片這是我有生第一次呢！

「評」我不敢，但有許多話非說不可，寶魔症地「大路」這是聯華去年的力作，由報紙上廣告起碼到參加到觀衆的席上時，我都在滿腔熱望，也好相一位村姑偸看她的未婚夫般的急切

結果還算好，所給的失望雖有，而滿意的地方也不在少，總之第一次的國片印像是很好了

關於作片的技巧，和採光佈景等的技術上固然科學與經濟空虛的中國較歐美有欠色但還能通過雖不能有引人入勝的力也未有露出假造地塲面，比去年日本出的「Amken魔術師等」片還强得多

至於劇的內容，是有些使觀衆不清楚的地方，這算作者欠力了，按中國勞工的現實生活是有些與劇上的人物不同，金哥的微笑倒可以至於韓小六是於劇上不發生關係的角色，由飢寒而爲小偸至被金哥拯救一節是有努力的表現，但努力的結果是失敗了原因勞工尤豈是中國的勞工不會這樣，這地方不能不說失掉了幽默的力量

女人，在中國是某階級所專有，勞動者不可得而見還談甚麽羅漫呢！劇情是那樣寫了，這是很好地方有指導的力量，有呼喚的力量但到翔獄一節恰是演義上人物，正如黃天霸，張桂蘭者流，也許能減色的

「大路」的整個象徵是失敗，中國時代未能抓住給觀衆的沒有緊張，只有閑散，沒有努力只有安逸這算恐弄觀衆眞的有開路先鋒，我不知道「大路」在那裏雖如斯，也不能苛責編者和演員，其原因仍在社會如最后的兵人出場這裏不是看着「編者的苦笑嗎中國奈何，然而藝術家須勇敢起來，總之失敗雖有但到處有努力向上的表現，才會走的孩子雖然不如大人，但還有成人的時候

（於早的暮春）

奎德社的人才

奎德社坤班各伶天性不同，故所擔任之角色，每每因其性而異，現在我畧將各伶所扮戲中人之特點，以爲愛好各該劇者之介紹，並就筆者所知該伶等之別號，並附錄如下

李桂雲，字丹秋，所演本劇中名色之較著者，爲「姊妹花」之大寶，此角可說塲場好，精神貫注，始終如一「茶花女」之馬克，「柳暗花明」之鄭一得，「巧報恩」與「掌珠還」之小家碧玉，憨態逼眞「桃花泣血記」之琳姑以鄉間姑娘，提倡女子紡織最爲洽心貴當他如「桃花湖」等作，亦頗不弱

筱蘭芬，韓姓，孟氏其字也，專以公子戲見長，扮相富麗，固一翩翩美少年也，所演本戲之較著者，爲「紅淚影」之伊利，「茶花女」之亞猛，及「柳暗花明」之羅伯倫，俱能洽到好處

寗小樓，爲寗賓山科班出身，本是武生，今年已四十有八，而台步穩健，唱念俱佳，其特出之本戲，爲一珊瑚傳」之老太婆，「巧俠記」之狗兒」「父恩難報」之蘇羅附，這三齣戲，一爲老旦，一爲武生，一爲老生，演來各極其妙，毫無做作，以年歲來說，實在難爲她了

碧玉花，原姓徐，號叫學，她是名伶賈碧雲的徒勇，於刀馬旦，故武工很好，口齒利落，其特出之本戲，爲「溫少奶奶扇子」之遺少奶奶，自既身世之感，有如繪影，蓋其個人之遭際，頗彷彿劇中人之身分，而一力挽狂瀾」之展梅姑，武工精到，一時無兩

王慶奎，字仲文，本是銅鍾淨角，以唱探陰山牧虎關等著名，但所扮各路角色，並非譜重，尤有類上三毫之妙，其特好本戲，爲「紅淚影」之安浩然，「茶花女」之范維伯兩劇一爲莊重，一爲滑稽，身分上大相反，可是慶奎演來，極其逼似，對於唱腔，自是黃鍾大呂，字正腔圓，晚近坤伶中，不易多得之人材

金玉奎，安全脫胎於汪金榮，凡當年汪伶所扮之戲此刻，多半由玉奎擔任，唱作俱佳，特好之本戲，似「茶花女」之亞猛的父親爲最，莊重之中，寓嚴父訓子之意如劇中示教見牠却愛人時之情形，居然一派眞摯情感，流露無遺，是爲最難能處

以上所列，不過擇其犖犖大者，就個人所見，加以介紹，至於全班演做精神緊湊很稱得天衣無縫四字，社會一般人士，對該社之推許，實在不是無因的（芸）

上海影訊

天一

△……「母親」復審劇本業已送出

△……「母親」將用新到有聲機錄音

△……「母親」片中即以「母親」爲主題歌

△……「重歸」之攝影一般均認爲國片中之最佳者聞「母親」之攝影仍爲沈勇石

△……高梨痕之新作，尚未到發表時期

△……王斌已升任導演將自編自導一片

△……高天棲返紹興原籍，日內當可返申

△……「王先生」「歡喜冤家」等鉅片，將次第在天津公映之說

△——天一當局擬在北平徵求會說國語之演員，此項計劃，不日當可實現

△……「母親」人選，尚未決定

△……舒麗娟讀「母親」脚本，竟至淚下

△……魏鵬飛夫人聞不再返青島

△……天一亦有圖書組的組織

△……「偉大的手」已成爲十字街頭之流行歌

△……雲南，新疆亦有來索歌譜者

電通

（一）由舞台到銀幕的陳波兒小姐，在電通的處女作「桃李刼」中，一鳴驚人地震動了全國影壇，最近已由香港來滬，重返新計劃進展中的電通公司，來產生她的一九三五年新作品

（二）東島歸來的王瑩小姐，近來穿上新製的一套軍裝，扎好綁腿，帶上符號，在司徒慧敏導演的「自由神」里，飾一氣昂々的女兵

（三）電通爲從業員的生活便利計，特闢一臨時商店，已裝好窗櫥，預備不日開幕

（四）「風雲兒女」中的佈景充滿了古雅，華麗別緻的風味，有立體式的裝璜，流線式的光線，這的都是張雲喬的靈敏的腦子的產品

萬有錦囊

廢都名勝

荒涼之天壇

濃陰蔽天綠茵匝地 夏令游憩逸趣橫生

北平訊、天壇爲廢都名勝之一、明清兩代、常祀天於此、民國廢除舊制、開放游覽、但以地處偏僻、且票價高貴、故游人寥寥、捎在前門外天橋迤東、建自明永樂十八年、壇分內外兩重門皆西向、外垣環共十一里七丈五尺、內垣周圍七里二十六丈一尺餘、無線電報局及中央防疫處、胥設於此、內外垣均須購票、內垣三角外垣四分、外垣有老樹千株濃陰蔽天、其下則綠茵如錦夾羊腸小道、一望無際、內垣有新年殿皇乾殿、皇穹宇圜丘壇、齋宮、無樑殿、長廊、七星石、及新年殿井諸勝、內外垣隙地甚多、以前曾召租種植五穀、所產之益母草、盆兒草、天門冬、龍鬚菜、均其馳名、自內部移交市府、放租各地、次第收回、頗多整頓、茲當春夏之交、用述概畧、以爲游憩指迷之資、兼作漫談掌故之引

外垣 外垣古柏老槐、日遮參天、現已闢爲森林公園甬道四通八達、極便游憩、每而空氣清新、游人至此、疊座囂都盡、正以其地勢幽靜、時有情侶雙雙、密約於此、叢林漫步、渾忘天地、記者昨日即曾遇一雙男女、年、偶語密林幽處、但古槐因歲深多中空、日前一度暴風、摧折頗多、零枝亂葉、散棄道間、園丁正忙於收拾殘枝、掃除敗葉、外垣大致以南北爲長、東西較短、除叢林茂草之外、毫無其他點綴、轉覺荒凉一片

齋宮 內垣入門其南即齋宮、宮東向、垣分兩重、外垣長共一百九十八丈、垣之四週、環以廻廊、繞以深池現池水已涸、廊亦傾圮、東西各一門、接以石橋、正門凡三、其西有鐘樓、前後殿五間、東西殿六間、帝制時皇帝祀天、預期齋戒於是、現改歸念一中學、禁止游覽

圜丘壇 出齋宮而東南至舊有之正門、門已局、入門即圜丘壇、壇圓形、共三層、第一層徑九丈、高五尺七寸、二層徑十五丈、高五尺二寸、三層徑二十一丈、高五尺壇面舖艾葉青石、四周一色爲白石欄桿、東南有琉璃燔燔傍有瘞坎各一、西南有眠燈台三、各懸燈桿、現僅存其一、爲昔日夏令常寫行禮之所

皇穹宇 圜丘壇北、即皇穹宇、亦圓形而南向、頂塗金色光耀悅目、內外有巨柱十六、貴金蓮花、建築頗別緻、三面皆圓形、僅一面爲門窗、白石台級、青石舖地東西兩廡各五間、係祀神祗之所、帝制時、前一日先詣此殿行禮、然後方詣齋宮

祈年殿 爲天壇內唯一壯偉之大建築、台高三層、總以石欄、一二兩層各九級三層十級、中有精美之雕刻殿圓形、頂塗金、外覆純青瓦、內立金、蓮柱凡四、實則殿不甚高、但以殿在最上故由遠望之、轉覺崇峨而美觀、外人游此者、多係參觀其建築方式、民三政治會、曾一度設此

七星石 石在祈年殿東宰牲亭南、計七大一小、皆造作如山、每重十數萬斤、傳係隕石、內一石已裂、年代亦無可考云

熊毛在平酬客

被請之佳賓 共約五百餘人 集名流於一堂

北平訊、熊希齡與毛彥文女士、在滬結婚來平後、其親友等皆紛紛致賀、熊毛以月來忙於酬應、未能答謝諸親友、茲略得暇晷、特定五月十日及十一日下午四時至六時、在石駙馬大街二十二號本宅舉行茶會、分別請平市外交界、軍警政界、銀行界、新聞界、湖南同鄉、及熊毛之親友等、約五百餘人、十日被邀請者爲外交軍政等界、十一日則爲親友等、請帖爲杏黃色、熊毛共同具名、原文爲「五月十日午後四時至六時、恭治茶點候教、熊希齡毛彥文同訂」聞熊氏此次茶點、係由外交大樓庖廚預備者、約需五百元之譜、又熊氏此次邀請賓客之名單、由其親自開出、定製請帖五百份、俟其家人繕寫後、帖數缺少八十餘份、熊氏震怒、謂不是繕寫人耗費、即爲店不夠數、後經解釋始罷、蓋熊氏請客名單、有用姓名須改爲字號者、偶不經心、毀壞數十份、熊氏竟如數查覺、可謂精明仔細者也、又對熊氏所邀請各界之重要人物及姓名(從畧)

美國機器人駕駛

神秘飛行機

飛越美洲大陸告成

紐約訊、美國之機器人駕駛神秘飛機、四月三十日飛越美洲大陸告成、自太平洋濱之洛杉磯直飛至紐約計程二千四百五十英里、歷時僅十一小時又五分鐘、較以前紀錄猶少二十分鐘又三十一秒、此項飛行、機中雖乘有人員、但未加指導云

載譽歸來之

梅劇團

抵滬後已乘車返北平 梅與胡蝶抵柏林詳情

南京訊、梅劇團一行二十人由張逢春率領、一日下午五時到滬、張三日晨先來南京下午謁汪院長報告、當夜與由滬乘滬平車北返之劇團全體會合同車返津、據張談、梅劇團此次在俄、俄方招待極殷、所留印象甚佳、梅氏以演打漁殺家、虹霓關兩劇、最受歡迎、彼離俄前、曾集俄戲劇家文藝家多人茶會、討論對中國戲劇之印象、及今後改進途徑、俄劇界對梅表演時之手、備致稱揚、謂俄藝員不知用手、與梅較直可將手斬掉等語、本人因曠課久、五日抵津後、六日即授課矣

柏林訊、中國使館二日舉行茶會、歡迎梅蘭芳及胡蝶等到會者二百餘人、頗極一時之盛

柏林又訊、中國名伶梅蘭芳現至柏林、遠東俱樂部特爲之設讌歡迎、列席者、有中國駐德公使劉崇傑、及使館人員、德國外交部代表、德國國家劇院主演那沙、及其他著名人物甚多、梅氏對此熱忱歡迎、表示感謝、惟以初次至德、未能將中國舞台上之藝術表演、但希望將來能偕各名伶來德出演、俾德人得一觀中國之戲劇藝術又五月一晚旅德學生會主持在此初次公演中國有聲影片「空谷蘭」胡蝶亦在場、觀者數千人、當映演時、由人將幕上之中文口譯於衆、俾不識中文者亦能瞭解、德人讚美不置按此片即胡蝶所主演

俄電影明星

嘉里賓臥病

哈爾濱訊、著名俄國歌唱明星、即演俠魔吉訶德之嘉里賓、在此臥病情勢嚴重氏近由紐約返此因染感冒已送往醫院診治按氏現年六十二歲

英國電傳寫眞

電台設倫敦高百四十尺 預定秋季開始廣播

倫敦訊、英國第一電傳寫眞台、已決定在倫敦北之亞力山大宮建設、電傳寫眞顧問委員會費去數月之時光、在倫敦附近之亞力山大宮、克勒斯特宮、高門及漢普斯提得等四處試驗、結果以亞力山大宮有四座高塔、每塔高可一百四十三英尺、總計高於海面達六百英尺、較柏林之高於海面四百三十英尺的傳眞台、尤爲合宜、在此台上以無線電廣播影片、則二十五英里以內之住戶、凡置有價值一千四百餘先令(約合美金三百餘元)之電傳收影機、均可收得、顧問委員會已決定採用(白爾得電傳寫眞公司)及(馬可尼電氣與音樂器械公司)之兩種新式機器、本年秋間、此台如能完成、則英國百分之十五的人民可享受此種廣播影片」一九三七年可在曼池斯特區設一傳眞台、一九三八年可陸續有八個電台建成、則英國人民可有一半收得電傳寫眞矣

元明兩朝代

高麗女

被選入宮之檢討(續)

明廷之向朝鮮求女、純係宮廷意旨、不使外廷得知、永樂九年八月黃儼來傳論曰：「帝更求有姿容處女」其得鄭允厚女不令朝官知」(卷二十二)永樂十五年四月賀正使通事元閔生同自京師、密啓帝求美女、五月壬寅遣左軍總制元閔生如京師奏曰：「永樂十五年四月初四日通事元閔生回自京師、言本年正月二十一日欽受賞賜、宣進表使李都芬及元閔生等入右順門內、有嬤嬤黃儼等對閔生等說道、恁回去對國王根底說了、選一個的當的女兒、奏本上寫他姓名年紀來聽此於在城及各道府州郡縣文武兩班並軍民之家儘情揀選到女兒一名、待候進獻今先將女兒生年月日及親父職事姓名籍貫開坐謹具奏聞一奉喜大夫宗簿副令黃河信女子、年十七歲、辛巳五月初三日亥時生、本貫尙州一(卷三十三)同年七月使臣黃儼海壽復來擇女：一聚處女黃氏韓氏等十餘於勤政殿、令兩使臣擇之、以韓氏爲第一、八月已丑使臣以韓氏黃氏還、韓氏兄副司正韓確、黃氏兄夫錄事金得章根隨、侍女各六人、火者各二人從之、路旁觀者莫不垂涕」(卷三十四)入宮後韓氏被寵、以韓確爲光祿少卿(同上)永樂二十二年七月條記成祖命朝鮮使進處女和執饌婢、幸虧成祖死了、這一次的選女騷擾得安然逃過(世宗實錄卷二十五)

永樂朝高麗女的結局是第二次大獄時、任氏鄭氏自經死、黃氏李氏被鞫處斬、崔氏韓氏殉葬大行皇帝(同上卷二十六)、權氏先病死、呂氏於第一次大獄被烙死、洪熙即位不到一年即崩、宣德在他父親死後幾個月、(未完)

深埋土中

三百餘年之

蓮花根

經栽植發生嫩芽 京都大學理學部奇事

日本京都大學校理學部、將三百餘年以前、深埋於關東州管轄之普蘭店地方土中之蓮花根、試驗栽培中、今覺忽然發芽、此種久埋於地下之蓮花根一部分、曾分讓給日本奈良女子高等師範學校移植、自去起年、由丹念女教授、用心培植、今春初亦表現發生嫩芽形狀、此項蓮花根、係前任京大教授大賀一郎博士、於昭和元年、在關東州內普蘭店、掘土時發現者、據植物學專家考究、深埋土中以已經過三百餘年之長久歷史、繼經攜往日本栽培於京都大學校理學部之發芽試驗場、今覺發生嫩芽惹起全日本國內多數植物學者之最大興趣云(八日大阪電)

僑居滬上一萬餘

白俄婦孺

多數以賣淫糊口 國聯現擬設法救濟

日內瓦訊、國聯現復注意上海白俄僑民問題、據討論販賣婦孺事委員會之報告稱、數千婦女爲生活所迫、今其境況日見惡劣、上海一萬俄婦中年在十六至三十五之間者、佔七千二百人、其中有百分之二十二分半、以賣淫糊口、國聯現議設立職業訓練處、廉費食肆、及特別寄宿舍、以收容此項無告之婦孺云

蔣氏故里

雪竇山遊記

滬訊、四月二十九日晨七時半驅車至鄞奉汽路車站趁八時三十分車赴溪口車資僅八角七分(小包車須十一元、可直達入山亭)約一小時、即達目的地(溪口)遂步行至武嶺學校、該校爲蔣氏所創辦、建築雄壯富麗、堪稱模範小學、遊畢至文昌閣(此處爲蔣氏住宅之一)、被守衛所阻、據云須得武嶺學校校長之許可證方准入內參觀、余等乃折赴蔣氏宗祠、展愼終追遠之地令人肅然起敬、巡視一週、顧時已十一時、遂僱輿上山約五里許抵白岩(即蔣母墓乃下輿上山、守衛詢悉予等來此籌備歡迎、頗爲謙恭、幷導入自大門至蔣母墳、約三里許、兩旁松柏聳翠、修竹成林、中爲碎石、路勢甚陡、直上行極感不易、況余所著係皮鞋、大有一步一蹶之虞、行約二里許、始見平屋數楹、有一老嫗迎出、導余等入內室、室中置一蔣母像、旁置花圈兩隻、餘無他物、至隔室則均係碑刻、如孫總理、譚延闓、等遺跡、及其他黨國要人于右任、戴季陶、等所書之祭文、琳瑯滿壁、藉以瞻仰多數黨國元老之書法、可謂眼福不淺、觀畢、詢老嫗以蔣母墳所在始悉尙須上山一里、此時余爽然若失、因思既乘輿而來豈得半途而返、乃仍鼓勇上山、及至山巔、已覺疲甚、旋至墓前、視其建築、極爲平凡、惟墓碑係孫總理所書余等徘徊少頃即怱怱下山、乘輿前進、不五里抵入山亭該亭爲杜月笙氏出資建築、內有雪竇寺僧人在此招待旅客、此時已下午一時、余等飢腸轆轆、即繼續前進、約五里、皆上山路、經寒華御書等亭、則本社所建之招待所、已聳然在望矣余等先至雪竇寺果腹、旋偕董君(建築招待所營造廠監工)至招待所視察內部、觀畢遂作妙高台之遊三十日晨、略用早餐、即偕董君等作隱潭之遊、由上雪路經西坎參觀農民讀書處、過十八折、登上雪峰、約三里許、至奉慈寺、折回至隱潭路上岔至潭廟、該廟內亦有數十農子在內讀書、出廟過一石橋、即爲上隱潭、嗣至千丈岩、下仰止橋(即觀瀑橋)旁有一亭、建築頗工惟無人居住、狀如頹廢、倚橋仰觀千丈岩飛瀑、形聲壯美、無與比倫過橋循亭下路而上經御書亭返寺已五時矣一日上午、參觀雪竇全寺、該寺爲十大禪刹之一、建築宏壯、寺分三幢、入門處、有蔣氏親書「四明第一山」五字並有白菓樹兩株游完即下山仍乘原路汽車回滬云

故都戀愛之

桃色慘殺案

判決書送達

北平訊、北平志成中學情殺案、於上月二十七日、已經地法院宣判、處劉景桂徒刑十二年、逯明宣告無罪各節已誌本報、茲悉此項判決書業於五月一日送達、洋々洒々、文長數千字、聞被告方面、對於此次判決、甚爲滿意當無異詞惟檢察官方面是否提起上訴日內當可決定云

蘇俄用囚犯

築成新運河

莫斯科訊、貫通波羅的海與白海之運河業已通航、此項運河爲蘇聯內河航運體系之一部份、一俟伏爾加運河築成、則白海波羅的海黑海與裏海間之交通、均可聯絡矣、按該新運河爲囚犯及政治犯所築成、而由政治警察局監督者

夏令分日贈品

「日水土曜日即星期日三六」

本行所製之雙妹老牌花露水生髮油菓子露蘭花粉千日香洒頭水及一切物品均質料純正製造精良行銷三十餘年名馳遠邇久蒙各界嘉許可毋贅述現製備佳品多歛分日送贈際茲夏令良辰風和日暖工項皆應時需要之品但茍無限制安能盡饜要求若乏時間未免頻勞車駕謹訂贈品日期及其辦法尙希鑒諒

計開

一、贈品

四號千日香水大號如意素盒庄蘭花粉四號超等牙膏三號雪花粉以上五種任揀

二、條件

凡到購大號花露水大號生髮油大號菓子露大號千日香水各種大號洒頭水超方爽身粉超扁爽身粉球盒身粉等品每一種付贈品一件或購双妹老牌各品湊成售値壹元者均付贈品一件(批發不在此例)

三、日期

由康德二年五月起逢星期日三六實行

大連監部通 奉天鐘樓南 哈爾濱正陽街 營口東大街

廣生行有限公司啓

麒麟牌碑酒

歷史上批評的飲料
世界上獨占的品質
招待上高唱的滿意
保健上適當的滋養

麒麟麥酒株式會社

KIRIN BEER

天津特別市展覽會得特獎(二百分)▲直隸省長傳諭嘉獎▲衛生局化驗註冊▲社會局出示保護▲太原警處出示保護▲山西省署核准備案▲天津警廳化驗通行無阻▲江西省政府化驗▲漢口警處核准備案▲海關化驗鐵路及山東國展會均得優等獎▲湖南禁煙會化驗給證化獎勵▲全國行銷海內六十八年本堂自清同治七年設立此丹專戒嗎啡海洛英等毒及鴉片煙癮輕者一盒重者三盒分兩星期用功效偉大品質純潔和平且飲食增精神煥發已呈各省官廳化驗註冊復經天津黃縣沙河安國昌黎無錫宣化涿鹿紹興等五十七處拒毒會試用成績卓著戒除者指不勝數收到各處謝函證明書▲前由舊曆日在天津各報披露每付僅收回藥本現洋一元四角已逐三月一日起每丸漲價兩角特此聲明本堂發售此丹已歷六十八年非似市上藉廣告售假藥騙錢欺人者所可比擬是以本堂備有影印功效證明錄如將此廣告剪下附郵票二分當即奉閱

天津 天津西馬路大街 天祥市場 峻芝堂 總號 分號

△招請外埠經理處 請向天津總號函索簡章

哈爾濱道外正陽六道街口亨得利內柯爾登洋行經理

奉天總經理大街軍署震泰報館中電話四二一七

外埠函購須附郵票一百四十六分凡東北各大藥房大商店願分銷者請與天津總號通函磋商可也

商部註冊 靈芝商標 天津 中央衛生試驗所化驗 全國禁煙委員會張主席題贈(除惡務盡)

馮氏斷癮救苦金丹

大連市西通六十四番地

王仁眼科醫院

電話六七五二號

地址 在常盤橋西廣場電車道中間路北便是

雖然神妙 不可思議 碟仙 實有至理 存于其間

奇極…靈極 人鬼通信…科學萬能

一隻普通的碟子 神妙靈異 眞能自己即轉動

有問必答 與親友魂靈談話 過去現在及未來

這一張靈乩圖無論問求財謀事、求子、吉凶、禍福他都能指示您一條明路得到此圖從今後無須算命問卜、起課、求籤等等所有疑難立能解決

伍廷芳博士遺著靈魂學

科學靈乩圖

靈乩圖說明

伍廷芳博士生前研究靈魂學有年世人多知其神仙鬼魂談話在歐美時以科學的新法發明碟乩圖常用此圖招牟神鬼談話問答靈驗無比此圖有字三千餘用黃紙紅墨敬施乩方法極簡便祗須於夜間較靜之處在信仰深者操練熟者白天亦可絕不問題將圖舖在棹上用普通之小磁茶碟一隻覆於圖上此碟自能自動旋轉指上之字以答覆一問事者無論人之魂靈及聖神仙佛均可招到無論何事均可有問必答百無一失一壹問答宛若平生其迹雖近玄虛而其理固有學說可據請應招之魂自報姓名及生時之曆史不須符咒不用香燭沙盤眞大奇事也然後碟必仍走回原竄處也茲特由香港運到以供我國人士研究哲學之興趣

爲兒女者時有想念死去的父母乎 當父母者早晚思念死去的兒女乎 都能招來如同當面談話可得到安慰

(靈乩圖每組大洋四角外埠函購加掛號寄費一角 附送施法詳細說明書 招請外埠代銷處)

奉天鼓樓北 章福記書局總發行 利用電話三九九八番

秋農醫院

地址奉天南市場◎滿電話三一○一號

診療科目 ●內科 皮膚花柳科 ●外科 耳鼻咽喉科 ●兒科 產婦科眼科

附設戒煙 鴉片嗎啡 白面巴比 那兒等癮

不論年久癮重及身體虛弱者均可醫治不用瘋藥麻藥無痛苦七日至半月全癮在南滿醫院當醫師多年我國人因言語不通殊感困難今爲國人便利計自設醫院設備完善各種手術均能施行庭園寬闊植樹木花草病室清靜備有浴堂自來水夏有電扇冬有暖氣隨時入院看護周到收費低廉

院長 苗秀新啓

感謝孟天成院長

鄙人久患鼠瘻苦異常幸經博愛醫院孟天成院長暨日沖副院長爲之割治痔瘻電服藥不效日覺霍然矣感激之餘無以爲報特此鳴謝

大連市常盤町六四 楊蕙清啓

歐美淨面水

一 疙瘡與面暗 美中似不足 歐美淨面水 使君顏如玉

主治 粉刺 酒刺 面生疙瘡 雀斑 汗斑 各種色斑 黑痣 雞皮 皆有奇效

專除年久雀斑面疱疙瘡 二十點鐘立止

奉天稅務署對過 歐美藥房

大瓶壹元 小瓶五角

滿洲報
哈爾濱版

兩商會合併不能實現
各同業公司俱不贊成
實業部亦無强令合併的成見
道外商會將函復烏谷事務官

哈市因特殊關係、乃有兩商會之設、而兩商會俱有相當歷史、其對於哈市及各商之繁榮、亦有相當貢獻、各方對於兩商會之辦事成績、亦多稱讚、即各商工業者、今後利賴於該兩商會者、情亦頗殷、故自兩商會合併之消息傳來後、一般商民、多認非是、據確實調查、兩商會合併之傳說、非出自實業部之本意、祗因實業部於月前派來烏谷事務官、蒞哈調查兩商會之組織及辦事成績、當時曾非公式的詢以兩商會可否合併、及各商家對合併能否贊成、並言關此希望作一通知、惟時適值兩會會長及坐辦等、赴日考察、對此未能即答、而當日值事人員、竟誤以爲中央有使兩商會合併之意因此以訛傳訛、致惹得滿城風雨、近因兩會長已視察歸來、對此認有答復烏谷事務官之必要、且認須徵求各商對此之本意、道外商會已向三十七家公會發出徵求意見公函、今已有三十家復函、申言反對、如是該會已備妥函件、即將答復烏谷事務官、至道裏商會對於合併、亦表示反對意見、故合併之傳說、將不能見諸事實云

白晝下敢開槍行搶
孫某人財無恙
魯莽暴客突然來從容去
無用警察呆然覗木然立

本市道外正陽街南頭道街功成玉銀行、向由正陽警察署純化街派出所、按設勤務崗警一名、於本月六日上午十時十五分許、正值該所警士吳松林值崗之際、適有太古五道街路南李家店內住客孫玉璘者、年四十五歲、安徽省人、因於是日上午九時許由中央銀行提取國幣二千一百元、持款轉赴功成玉、託爲代滙、詎至該銀行門前時突由北面追來滿匪一名、該匪身高約有五尺、年在三十餘歲、穿青色夾袍、戴青色禮帽、手持八音手槍、急行至孫某身旁、當向孫某連擊三槍、一從左腿褲子穿過、一由左衣襟透出、三發未中該孫某即躲入該號之門內矣、該匪一見行搶未遂、急向南潛逃、一時遊人聞聲、莫明其究竟、齊相逃竄、秩序大亂、迨秩序稍安、匪已遠遁矣堪慶孫某運旺、不惟款未被搶三槍併未受傷、但該崗警士吳松林、身雖帶槍、呆若木雞、併未還擊、任該匪從容而逃、可謂當局者迷矣

浮閑在友人家
却乘隙行竊
叫你看門防賊
怎麼自己動手

道外承德街門牌四十九號院內十五戶、住有陳濟生者、年二十六歲、河北宛平人、現充濱江車站職員、於五日午後五時二十分、因外出看戲、遂將家中一切事項、及鎖門鑰匙均託付於已在其家閑住月餘之友人王志章矣、該陳某以至好知己之友、當不致有何意外、誰料想於看戲歸來、則其友竟杳如黃鶴、並將屋內存放之、赤金鐲子一只係五錢重價值六十元、鑽珠之包金手鐲一付值四十元、紅鑽石手鐲二個亦值四十元、藍緞子馬褂灰鼠皮襖計值六十元、青緞女狐狸斗篷一件值五十元、青服綢男棉袍一件值四元、狐狸領子一件值七十元、黃皮包一個值二十元、花緞女袍一件五元、青閃緞小棉襖一件值三元、褲子一條值三元、俄毛毯一件值三十元、戲匣一個片子兩打計值八十元、翡翠手鐲一只值二十元、總共約六百餘元、均被其拐竊潛逃無踪、故急告正陽署新站派出所、請爲通緝竊犯云

航政局專用車
屢撞傷行人
陳某腿被撞斷
司機帶署看押

本市道外北七道街航政局自用之小汽車、上月在吳興路撞傷幼童、送警罰辦各情已誌本報、詎於月之五日午後七時三十分許、該局之第一三〇號小汽車由南頭道街天豐湧門前從北向南飛行之際突將行人陳双林之右腿撞傷當即倒在地、當經該崗警士、將汽車攔住、將被害人載往大陸醫院救治、經該院診得被害人之右腿下部、已被撞折、據該被害人聲稱、年五十六歲、住天一街天一小舖內、該院開據診斷書後、經警士將該汽車之司機人楊春和年二十歲、河北新縣人帶所備文、送往正陽署、嚴行罰辦矣

濱江第一監獄內部
近來大見改善
黃典獄長詳談現況

自吉林第三監獄改歸濱江第一監獄後、關於該監獄改革狀況、及犯人之待遇各情、記者曾詢於黃典獄長玆記其談話於下

●監獄衛生　關於司法部擬建新監各情、乃爲時不容緩之急務、情因本監獄自被水浸之後、監房潮濕不堪、將及倒塌、實爲本獄長晝夜憂慮之事、在此春夏季內、易生瘟患、本獄地勢下窪、獄內即受潮濕、穢水不能外流、獄外隣近住戶、傾倒穢水、積於獄外、每至夏令臭氣難聞、實於獄之衛生防礙甚大、故至今監號之火爐、尚未敢驟然撤去、恐在監犯人、在此冷熱無定之期間、如一犯有病勢、必傳染全監、萬一汚穢不潔、發生時疫、蔓延於市更爲可怕、故本獄對於衛生時加注意也

●內部改革　分爲文書、戒護、庶務、作業、醫務、誨教、會計、七科、各負專責、惟因前數日間、天氣轉寒、雪雨交加、犯人多有疾病、故將作業科之印刷科打線科、木工科完全停工、暫騰出房屋、作離監、將有病犯人、悉數移於病監、加意侍養、幸近日病者已癒有大半也

●犯人飲食　每日兩次早飯七時開飯、食秫米稀粥、內加三成吉豆、以解押犯腹內積毒、但常食又恐腹冷、故每星期內獨食、秫米粥時、均有四天也、晚飯一兩點鐘、食用秫米干飯、加紅小豆少許、菜用白菜或菜葡馬荅薯熬湯、加以粉條豆付作料、故犯人頗易下咽、近因以上菜蔬、已覺過時、貨缺價昂故已改用豆芽矣、惟每星期日晚飯菜內、必加肉類、誠爲我滿洲國、對於犯人之待遇上、開一新紀元也

●押犯待遇　在從前舊政權時代、徒刑罪之大者、以爲生路無望、並有吃新收之惡習、如新收之犯人、勢必受其欺壓、逼令犯人家中送錢送米、所有開門七件、除酒而外、隨便在內購買、犯人自立火食故釀成種々惡習、監獄中黑幕籠罩暗無天日、現下改革章程、犯人中之已決犯、一律不准購買食物、更不准其自動煙火、未決犯或有錢財物品必加搜查、收存保管、罪犯出獄、照數付給、有時或購食品、須報由戒護科、嚴重斟酌、查與衛生無礙、購買量數自食相符、始准代爲購買、因有種種限制、犯人有錢化着困難、故斯將吃新收之惡習、完全清除矣

●寄押人數　因看守所之未決犯、併於該獄收押形式上、似極複雜、每日提犯過堂、兼以新收人犯、出入獄門者日約數十名、已判決之罪犯因前撥於新京一批、現僅收押二百七十餘名、加諸檢察廳之未決犯三百餘名、共爲六百餘名、因社會經濟不振之關係、失業者多犯罪者以竊盜爲最多云

松花水漲輪船可渡
各商喜形於色
哈市商業或可稍見活動

哈市繁榮、向以松花江之開封爲轉移、是以一般業商者多望江開後、事業隆盛每年亦於此時、頓呈活況、孰知本歲開江迄今、行將及月、不但業務毫無進展、反多加憂慮、情因江水逐減、渡輪難駛、有以所致、因而各商俱呈頹喪失意、多憑江興弔搔首問天、幸喜數日前、天氣驟變、風雨交加、雖於行旅不便、而於江水却益見多、更兼上游之大賫、水漲下傾日益下瀉、勢如千軍萬馬、怒滔澎湃以致近日江水日增混濁日加、行舟可渡、停輪得馳、因而又各額手稱慶、對天歡忭、似此以往、則哈市之繁榮、不難拭目以待

齷齪風流案
俱罰欵了事

玆有道裏偏臉子六道街門牌三十六號居住之苦力崔德海者年三十七歲、保府人、於本月五日午後一時四十分許閒遊至道外長春三道街義村里時有六十一號土娼妓女楊素卿突前將其帽子摘去、崔某即入室討要、乃被該妓拉住逼令化錢、崔某因囊空拒絕、該妓即實行搜翻在崔某身上搜出哈洋一角、金票五分、當向崔某聲稱、如若再行滋錢、即可達到目的、崔某身中僅此微欵、再無所出、討要被掏之欵、該妓又不肯給、以致由口角而動武、該妓復喚來鄰妓周金仙、夥友楊有才、幫同群毆、致將崔某頭部手部打傷數處、後經錢塘街派出所警士聞聲趕至、將以上四名帶至所內備文送交正陽署訊辦、經該署刑事系偵訊結果、認爲有傷風化、將興毆妓女楊素卿罰國幣四元、助毆妓女周金仙罰國幣二元、崔楊二人均罰國幣一元、始將一場風流案判完云

俄人遭回祿
幸未殃及四隣

香坊署教堂街派出所管界比樂街門牌一百三十六號住戶俄人敖國步爲家、忽於五日上午三時發生火警、其究竟原因不詳、計燒燬梓子房一間所未致延及四隣者、實救火車之施救敏速之力此火一舉雖未若大損失財物、而該鄰近居戶驚慌非小云

東拉西扯

自大是個臭、目空成了瞎眼睛、身臭、那是個什嗎？黑藥店的先生、對着負有宣傳文化的使者說「你們必幹這個！」話頭本存着輕薄表面上可要現出親近、◆你想一個文化使者、能聽不出笑林廣的遺傳語嗎？他祗好心裏存着、暖！等到我的子孫別讓他跟我學、叫他也在黑藥店裏一坐！好來個「夜壺坐火車」◆

◇哈市匪案、越鬧越兇、其先是早搶晚奪、不是在人不知的當兒、就是在狗不咬的空裏現、在竟明目張膽在光天化日之下、人煙稠密之中行搶、固然他是「電線杆子綁鷄毛」一可是這些××也未免一百斤白麵蒸了個大壽桃

◇新舞臺從邀來了高呂二大藝員、本想發一注橫財、那想事與願違、倒鬧的「大減價」一減再減、減而重減、塌在鬧的台下羅雀、這二位大藝員不但不想「腳後跟朝北」一反「嘉悅自得」我想若不及早設計、恐怕越鬧就越法畫虎不成啦」

◇作事、要本着良心作、瞧人事、如已事、若是拿着人家血本、我們當着泥土塊、那可就連「狗彘」不如了、道外三道街交易所舊址裏面、那家棉織廠的梯子掌櫃、每天不是玩野鷄、就是弄女招待錢串倒提、揮霍由意究竟掙多少錢這樣的抖！眞是三輩不念書那能知道「仁義道德」

◇掛羊頭、賣狗肉、祗好懷混鄉下人、稍微市鎭上住幾天的人、不聽那一套、就像道外七道街極角那家雜貨舖大減價的牌子、標而又標、裏面還寫上「貨眞價實」一元電影票一張、雖然外面弄的這樣熱鬧、可是裏邊唱的是「空城計」、因爲都知道「羊毛出在羊身上」何必勞這一著我說簡直的「世上大人」吧、恐怕是「周郞妙計」不成呢

破天荒的大犧牲
贈伍元機　送萬好會

本行精製之補血壯力强健身體黑色補丸聖藥行銷二十餘年功效偉大早已風聞全國無不有口皆碑爭向頌揚日得賜有謝函不勝枚舉玆因酬謝購服者起見定於四月一日起買一盒贈送一盒買一打贈送一打限於五萬盒爲止決不展限純係酬謝服者雅意誠懇實情非同減價藉資推廣銷路者可比幸服者諸君諒查時機不再來爲速購買焉

主治病症列後

腎虛血虧五勞七傷先天不足後天虧損手淫過度陽萎絕嗣四肢疲倦腰酸腿痛思慮過度赤白帶下子宮寒冷久不受孕等症

服之立見奇效

購服瑞有氏黑色補丸諸君注意
黑色補丸須有瑞有氏字樣免防假冒近來奸巧之徒每多假充欺人希圖漁利稍有不慎鮮不爲其騙弄也該黑色補丸上至國府下至縣局均經化驗許可註册得有佳伏證書推售二十年來起死回生仙丹靈劑無是過也第恐奸巧之徒魚目混珠假冒誤病有關生命幸購買時詳細查看爲要

定價大洋每盒壹元　每打拾元
特製大盒每盒三元　每打三十元

外埠函購皆可寄郵各埠大藥房凡經售西藥者均有代售倘無處購買將欵匯至總行或各分行購買立郵不悞總行上海英租界福州路八十二號瑞有氏藥行

滿洲國分行
奉天商埠南三經路分所不遠福寧　瑞有氏藥行
哈爾濱道外純化街八十七號　瑞有氏藥行
營口永世街門牌一百二十七號　瑞有氏藥行
大連西崗平和街四十八番　瑞有氏藥行
安東後聚寶街十八號　瑞有氏藥行

△各省縣分銷處列下▽

營口中西藥房、營口亞東藥房、營口興亞藥房、營口義興成餘記、大連華西藥房、大連華泰藥房、遼陽義和堂奉天金城藥房、奉天大生藥房、奉天五洲藥房、四平街天德堂、公主嶺三合公、開原德祥厚、蓋平天一堂、新京五洲藥房、新京中西藥房、吉林五洲藥房、吉林新興藥房、吉林中西藥房、張家灣華西藥房、双城堡永德堂阿城世昌永、寧安德慶福、一面坡玉盛隆、烏珠河恒盛元扶餘慶昌福、五常保元堂、佳木斯盛發和、三姓德慶昌富錦和發廣、勃力縣世慶宏、江省德泰盛、江省中西藥房、江省五洲藥房、呼蘭永德堂、拜泉順盛福、海倫久逢長、北安鎭久逢長、望奎錦和盛、綏化錦和盛、甜草崗天德祥、巴彥榮盛玉、克山德興祥、納河錦和盛、黑河廣興發、濱江協天藥房、濱江寰球藥房、濱江華美藥房濱江亞洲藥房、明水縣德源興、泰安鎭華西藥房、三道鎭天和成、對青山和發源、安達吉盛隆、海倫錦和盛、望奎同發盛、呼蘭德興祥、一面坡永生藥房、昌圖中西藥房、葦沙河德增和、方正玉盛和、梨樹鎭世慶宏、賓縣東升和、双城天德長

哈爾濱正陽十四道街
花柳病專家
天和醫院
遷移紀念特別減價十二天

◉藥針價格◉

淋病藥針　一元五毛
清血藥針　一元
德國花柳針
二　一元四毛
三　一元六毛
四號藥針　三元
五　三元二毛
六　三元六毛
特別藥針逐時定價

松江醫院

院長　上海人和產科學院畢業　曾在北平婦嬰醫院實習　曾任大黑河官醫院女醫士
女醫士車于汝洲
在哈埠開業十數年接生有十四年之經驗
產科婦科兒科 ─專門─
並新請男醫師分診各科　專門 ─內外科花柳科
治療服毒急救新法　戒烟新法
門診　上午八時起至下午七時
出診　先期預約
接生詳章另有
院址　道外十道街路北

首善醫院々長
協天醫院々長
內科專門醫學士　陳澤生
首善醫院　院址西門臉　電話二一九八六號
協天醫院　院址正陽街　電話九、二六一九
診病時間　午前八點至十點　午後三點至六點　星期日午前

哈爾濱霽虹學院招生廣告

一、宗旨　本院應時代之需要以造就打字簿記日語各種人才爲宗旨
一、入學資格　以高小以上學校畢業年齡在十三歲以上者爲合格男女兼收
一、課程　一打字　學習標準、縱橫、萬能、雙手、各種打字機並關於機件裝卸修理諸法
「簿記」學商業、銀行、官廳、鐵路各種簿記、
「日語」學日語讀本、會話實典日語完璧等書
一、畢業期限　打字及簿記均兩個月　日語六個月
一、待遇　打字生畢業成績特優者推薦職務　日語生在高級班畢業者薦充繙譯
一、宿舍　本院特爲外埠男女生備有宿舍每月宿膳費十元
一、校址　「總校」道裏軍官街三十九號「分校」道外中七道街
簡章函索附郵票即寄

請君注意

眞正綠大喜
特別大犧牲
前價哈洋一角今售國幣五分請嘗試之
哈爾濱南洋兄弟煙草公司
總經理處道外正陽三道街

贈送德國補藥大王
育腎賓
買一送一四季宜服

主治　先天不足、見色滑精、思慮太過、夜夢遺精、手淫過度、常出冷汗精冷精清、子嗣艱難、腎囊潮濕、陽萎不舉、舉而不堅、堅而不久、陰莖短小、腰痛背痛、形容枯瘦、小便頻數、房事早洩、頭迷頭暈、四肢無力、腦衰健忘、久年白濁、耳聾耳鳴、性慾減退、諸虛百損、失眠不睡、氣虛咳嗽、自汗盜汗、臟燥肝鬱、後天虧損、房勞過度、破身太早、五癆七傷、年老精衰、婦女白帶、月經諸病、年久不孕

特長　育腎賓一藥、爲人體天然滋補劑、係根據德國藥局方藥加以參茸熊虎鹿腎等極高貴中藥、用化學技術裝成丸劑、服後二小時由腸胃消化力量、產生化學機能、藥力輸入血液、化爲鐵質成分、增長腎氣、生精補血、强健生殖功效甚偉、入體得此天然滋補、確係益壽延年、凡體虧腎弱服用此藥即能轉弱爲强男女宜服、藥力極大

聲明　凡由虛發生各症速服「育腎賓」百發百中萬試萬靈、爲患者試服效力起見特贈送五千盒送完爲止此等機會幸勿失之、且此藥已經滿洲國濱江省市政公署化驗准許售賣又經各地官府保護行銷足見育腎賓一藥非普通之補品所可比也

贈法　「育腎賓」乃是唯一滋補大王、爲普濟患病同胞、及推廣銷路起見、凡購一盒、即送一盒、餘者類推
但每人限一打、每盒裝八十四粒
▲定價每盒一元二角每打十三元
▲外埠函購藥欵匯到照寄不使有誤

總經售處　哈爾濱道外十五道街路東　金勃先藥房

育腎賓代理贈送處
大連華泰藥房　奉天金城藥房　奉天大成藥房
奉日站恒濟堂　營口洪春堂　錦州同盛居
吉林東升達　安東東益增遠　江省德泰盛
新京中興藥房　熱河全富興　赤峰道生藥房

小說 劍骨琴心

第三十二回 獅吼一聲公子喪膽 鳥翻百舌姨娘進讒 （四十七）

嘴裏只顧格吱格吱要笑的、便是愛紅、這愛紅自聽了、大奶奶埋冤、便專心察探、公子在藕姨房中畫策、及、這日那種穿衣寬鏡百般打扮、又領着許多家人小厮到張必古家去看漏、那一件是瞞過愛紅、這一雙千里眼順風耳的、到夜來更見冷那雲道士幾乎要將他起身的光景、就知必在此夜無疑、可可的公子不進大奶々房中說要在書房用功愛紅忙去通知了大奶奶、點將提兵、前來拿捉、因藕姨與公子一路怕走風聲、所以單空着他合他房裏了頭、其餘大姨三姨々、及了頭內凡與公子偷上手的、後一齊跟著大奶奶行事不敢退、這公子見了大奶奶、如老鼠見猫、大奶奶攔由他拖扯進房、大奶奶盡力數落道、你也算黌門秀士、是個學校中人却專一做這猪窩狗偷的事、一妻三妾、了頭裏面收過的還有許多、難道是我不賢、慣做那河東獅吼麼、你既頂了秀才的名目就該靜坐書房、溫習經史、以圖上進、難道這頂頭巾、就殼你終身了、可不辱沒了公々的臉面、又且公婆止生你一子、更該安分守已保養精神、免得作病生災、使他兩個老人、在京中憂慮、就是你自已也該打算、你這身子關係非輕、上有父母、下有哥兒、豈止千金重擔、怎還不知愛惜、一味耗損精神別人會獻殷勤攝鬼脚、你說他是功臣、可知道暗裏傷了你陰隲、折了你的壽算、你還漫在鼓兒中哩、明日我差人家去、請了兩個哥哥、齊集了你成氏門中族分公親、告訴一番看是你行的事理長、還是我說的話理短、我身子不好、動便發寒發熱、時常還要與淘這些閒氣、少不得這條性命、要送在你手裏、愛紅、你摸我手看、就像死人一般、冰得這個樣兒、眞個要氣死人也、公子面呆心急無奈強辯道、你休要瞎疑心我並沒有甚人、不是也到丹房裏去了、因聽見外邊狗叫、恐有小人藏在裏面、故此出來瞧看、誰知撞着你這班夜不收、拿巡更的當做犯夜了、無過是聽門裏面數得出幾家人家、我平日可曾纖一個脚尖兒去、怎麼也寃屈起人來呢、那大奶々笑道、你這話只好哄三五歲的孩子、他敢也信了、倒說得又好氣、又好笑、你是從丹房裏躡着脚、摸着牆出來的、怎說還沒到丹房裏去、牆門裏面、無過只這幾家人家、可知道月亮裏掉下嫦娥來哩你說只有做賊的耳朵快、可知當捕快的眼睛也快着哩、你聽着愛紅一句話兒、你那魂靈兒已同猪鬃麻線、穿進那皮骨子去了、你和人家商議得甜々的、還要拜他做軍師、千叮萬囑、只要瞞着我一個、可知那日遊神夜遊神都惱着你、倒合毒藥施暗箭來飛報我聽了、我家的房子年々加瓦、有煞仔漏水去處的、今年三月裏這樣大風大雨、西湖裏淹死了多少人、可曾有一間屋裏漏下一點子水影兒、四月裏、又是前後後收拾了一漏、還說是着漏哩、粧神做鬼的裏應外合還叫他煞仔張必古、李必古哩、這老烏龜、也住得住這打子了、你看我明日一棒兒房得他離門離戶、你家人小廝還不殼使、要自已黑暗裏去瞧門戶哩、偏你耳朵亮、聽見狗叫、我們在廊下空屋裏、怎沒聽見、就是你一個人在黑地裏想要做那爬牆頭撬門檻、掘壁洞的能了、倒說是怕有小人藏着、怪道許多狗子都不叫喚、可知家賊狗不吠哩、這一席話、說得公子閉口無言、只是靠着床欄杆上呆立、愛紅道、大奶々也不要氣了、氣壞了身子倒值得多哩、大爺也不要想了、今夜是不能殼去會鄒美人兒了、這時侯也沒倩仔客氣把這天字第一號的冠冕衣服脫下去、替大奶々陪個禮兒、消消他的氣、愛紅口裏說着、隨手把公子衣袖一扯、只聽豁琅一響、早落出一大封銀子來、愛紅手快一把先撈在手裏、格格地笑道、這纔是眞贜實犯哩、敢是怕小人進來掮門揭戶的費力、帶這銀子去丟給他哩、若說是還誰的錢、却不消這許多、大姨三姨、和這些了頭都笑起來、說道、我們連影子也不知、大太々了來、心裏還疑影々的、怕未必有這事、那知大爺可々的湊了來就也不敢替大爺叫屈、如今連銀子都滾了出來、就有包龍圖來審、也要寃着大爺這一遭兒的了、急得公子雙足亂跳道、現是大奶々生氣、愛紅這張嘴、又是必必剝剝的、只顧爆將起來、還要你們來幫着咬哩、大奶々道、他們幫着誰咬、難道我是畜生、要咬人的麼、我還沒有說你一句重話、你就這樣放屁、拉雜起來了、你看他那樣兒、自家犯拙了事、可像我們幹下不是來了、你就少跳幾跳兒、也不算是纔子了、還說我會生氣、你們看、我要生氣不要生氣、愛紅道、我這嘴是必必剝々慣的、看著這樣兒、又要爆出兩句來了、好好的叫大爺陪個禮兒替大奶々下下氣、偏不依、倒說出不中聽的話、跳起來了眞個到明日請了許多親眷來在大廳上擺着酒席、對大太々陪禮、可沒趣呢、公子沒奈何、只得唱了一個大諾、挨到床沿上坐下、一面說道總是我不是了、你休要氣壞了身子、我也只是一時之見如今既不許去、我再不去便了、你可要我賭個誓兒、大奶々道、你休和我說話、你只去問你心上的人、說可要去了、他說一句、抵我一千句還多着哩、你自到後邊謝媒人去、休要在我房裏纏帳公子道、你休把人埋在地獄裏去、就是到他房裏

慈光診療院

本院於最近延聘專門大夫數位擔任各科治療并設有專科檢查血液糞便等項又添置戒忌鴉片特殊有效藥品能於最短期間完全戒除藥費及注射費特別減低學生半費

地址道外北七道街路西

電話二〇三六號

危險生命

色之爲害極深傾家蕩產敗德傷生皆由於此三年前余戀女色染患淋病急用藥針藥水調治廿日全愈轉年春淋病復犯魚口大發又至該院打針調治余問因何又犯院長云又復傳染應多注幾針定能除根余依言數日後果然全愈因而遠離女色畏如蛇蠍不料今春毒病大犯破傷楊梅互相交加余想既斷色慾何能又犯再四思維如夢方醒前兩次皆爲頂藥所悞實難除根故不敢再行亂治正値危險之際有友人介紹正名醫（楊子棻先生）前充公安局醫官現爲醫學會長四世家傳內外兩科治症有法斷病如神雖未單掛花柳招牌對於此症實有研究不用毒藥不傷氣血竟用清毒解毒之法不留道毒眞良醫也余往診治所談病原分毫不差服藥兩料果然梅毒除根氣血康健脫離生命危險又免遺傳子孫余無恩可報願與道外正陽北十六道街口路東門牌八號院內（楊先生）傳名又爲同病者警告諸君請試方知眞僞

表揚人 丁香九啓

性慾一事、在人生上實有至大的關係、無論何人不可不澈底了解、古語云食色性也、又云男女居室人之大倫、由此可見乃爲人生一大要事、不然、人類由何而來、男子爲何而娶、女子爲何而嫁、人類之來、既出於男女交合、男娶爲生殖、女嫁亦爲生殖、兩性滿足慾望、則子女生焉、而其家庭之事無處不合、無時不樂、斯乃合樂家庭也、換而言之、近年報紙所見者、某與某離婚、層見疊出、查其原因、多出於女方的造意、蓋爲男子不事正業、狎妓嫖遊、使已之身體衰弱、精神頹唐、生男育女、更無希望、而男女性趣亦忽然失掉、始引起女方造意脫離、否則終身幸福無餘矣、而竟有許多的男子猛然覺悟身體之虛弱、交媾之無能、所以難討其妻的歡心、乃怨恨自已的失意、趕快尋法治療、恰購到凱輯氏補腎聖藥勃而興藥片、一連服了兩瓶、立覺身體健壯、交媾有力、且使其妻子歡心、又達到其初婚時的感快、竟以勃而興兩瓶、就打倒女子鐵板衙離婚的造意勃而興、勃而興、眞神藥也、其功偉矣、又有因男子愛情不眞、淫蕩無度、何能滿意其妻、而女子初由嫉妬、繼而脫離、且至憤而爲妮該男子受此領敎、始恍然大悟、竟謀破鏡重圓、又服勃而興補其前虧、服之未及半打、可使身體恢復原狀、健康非常、由此得有愛的結晶、這也是由勃而興藥片得到夫婦甜蜜生活

補腎聖藥 勃而興

功用（補腎壯陽 添精益髓 發育生殖 鞏固機能）

主治（少年早婚 房勞過度 滑精早洩 陽萎不舉）

凡由破身太早、手淫爲害、以致滑精遺精、精冷精清、子嗣缺乏、交接乏味、性慾苦悶、生趣索然、腰酸背痛、四肢乏力等症、可急服勃而興藥片立能恢復健康、添精益髓、誠爲補腎第一仙丹也

價目 每瓶大洋壹圓六角 每打拾六元

（各省各縣各大藥房均有出售處）

總發行哈爾濱 泰華西藥行

延年益壽 滋陰補陽……的！

性慾聖藥 金剛鐵色藥片

▲凿治先天不足後天虧損青年誤犯手淫以致虧腎或結婚過早不知節慾房事過度大損元氣夢遺滑精陽萎不舉失眠氣虛頭暈目眩精神不振腰腿痛疼四肢無力以及男子乏嗣女子不孕等症一服此金剛鐵色藥片不論遠年近日立即神効無病服之補血强精健腦益壽實空前未有之神藥今爲酬各顧主凡買一盒贈一盒多者更優待（孕婦忌服）

定價 每瓶一元四角每打十四元 加料每瓶四元每打四十元 概免郵費

代派處

依蘭 同和永藥店
哈爾濱 亞洲藥房
哈爾濱 保生堂
安東 大生東大藥房
海倫 久逢長
佳木斯 育嬰醫院
公主嶺 三合德
遼陽 濟泰祥藥店
新京 義合順藥店
咸春堂藥房
中法大藥房
義和謙
中西大藥房
奉天 中興大藥房
中發大藥房
耀廷大藥房
天民大藥房
新華大藥房
大生藥房
金城大藥房

總經售處 哈爾濱道外正陽九道街拐角 福德中西大藥房

哈爾濱 孔氏醫院廣告

啓者本院近因事務繁多診者日衆特又延聘滿西各大專門醫師拾數位分科担任經驗宏富手術精良並添置各科最新醫療器械電料等更設有專門戒煙科能於最短期間內毫無痛苦完全解除暨各種花柳各種注射均有特別良方藥費及手術等費尤屬低廉

院址 總院正陽街西口外南拐角路東 分院正陽四道街亞洲西藥房內

道外電話 二三五三 二一二三

政府禁烟 限日肅清 不違戒除 刑律森嚴

救國救民 亞傑氏新發明 亞咖單林

招聘各省縣總經理利權優厚

Zakatanlin – new medicine especialy for people who have a habit to smoke opium and morphia have best and swift result

亞咖單林各省代銷……

新京泰和祥、哈爾濱協天西藥房、安東東益增遠、三江省德慶宏、延吉全泰恒、奉天恒濟堂、吉林三益堂、錦州仁濟藥房、黑河實興隆、熱河廣濟堂、營口洪春堂、龍江世界藥房、各埠縣鎮均有代函購原班同件、不加郵費銷處

劉氏樂仙膏

本堂所造樂仙膏者甚多請諸君注意劉氏爲記本堂主人劉步瀛謹啓

原名老人人樂仙膏（改爲老劉氏樂仙膏）

凿治男子 腰腿疼痛肚疼寒積半身不遂手足麻木 肚內食積膨悶飽脹各種痰疾多年不癒

凿治女子 婦人乾血癆經血不調赤白帶下子宮寒冷 行經趕前錯後因毒小產久不生育腰腿肚疼閉經不見以上各症 崩漏下血小便下血百效不可自誤

樂仙膏定價國幣大貼六元中貼四元二元八元加料十二元外埠郵票代價亦可倘無處購買將款匯寄哈埠本堂無悞原班回寄

外埠代理處

奉天鐘樓南 大成藥房
同鼓樓南 五洲藥房
同小西關 大生藥房
同軍署大街 吉祥
同 震泰報館
同大南門裏 歐美藥房
同中街 裕泰東
營口 中西藥房
同 豐利藥房
同 義興成
遼陽 義和堂
普蘭店 康德記
大連西崗 德和源
大連劉家屯 泰和棧
延吉 中西藥房
大連平和街 德記棧
同監部通 華西藥房
同 華泰藥房
大連淡路町 大成藥房
大連同 瑞生行
開原 義和堂
同 廣盛源
同 德泰興
鐵嶺 世和堂
同 和發久
四平街 德慶亨
同 天德堂
同 和發瑞

瓦房店 康德記
富錦 德慶魁
公主嶺 義和順
同 泰和春
同 三合德
新京 耀廷藥房
同 五洲藥房
同 中西藥房
新京 義和謙
同 中興藥房
同 足良方
敦化 中西藥房
吉林 五洲藥房
同 中西藥房
洮南 同益堂
扶餘 慶昌福
同 增順長
海龍 復興久
江省 中西藥房
同 五洲藥房
同 德泰盛
佳木斯 萬興元
同 和發源
同 德慶宏
海倫 久遠長
海倫 久逢長
江省 和發源
同 世界藥房

本堂秘方 劉氏金丹聖藥 凿治男女老幼的

痰嗽咳喘五勞七傷吐血吐痰身體虛弱服此金丹立止咳嗽身體見爽如得肺症更收奇效請患者諸君購買一試方知言之不謬也

每盒國幣一元各省城都市均有代售

哈爾濱道外正陽十四道街 老福春堂總售處啓

協和醫院

日滿協和！

哈爾濱特別市道外正陽十四道街路南 協和醫院

診治科目

戒煙科 花柳科 婦女科 產科 內科 外科 齒科 眼科 皮膚科 耳鼻咽喉科

● 各科聘請專醫分科診療

學生欄

海蓋營復聯運會 決在蓋平舉行
於五日組籌備會進行一切 運會規程及籌備職員氏名

奉天省海城師範區教育聯合會主催之海蓋營復四縣聯合運動大會、本屆決在蓋平舉行、於五月五日由海城師範學校體育主任魏肇封先生召集蓋、假教育會址召集縣立校長、及體操教員、組織籌備會、推定各部職員、即日着手進行一切、茲將運動會規程及籌備職員人名、檢錄於下以饗讀者

奉天省海城師範區第二屆聯合運動會、競賽規程

主催者、奉天省海城師範區教育聯合會

後援、海城縣體育會、蓋平縣體育會、營口縣體育會、復縣體育會

競賽規程

第一章　宗旨與目的

一、本會爲提倡體育、聯絡感情起見、其目的有三、

(甲)鍛鍊各個體格、使身心發達健全

(乙)增進本師範區體育程度使各個人成爲體育中堅份子

(丙)藉以聯絡感情、養成高尚運動道德

第二章　日期及地點

二、本會定於康德二年五月二十四日起、至二十五日止、借蓋平縣公共體育塲舉行(遇雨順延日期)

第三章　競賽單位

三、各項錦標比賽、均以下列縣校爲單位

(甲)海城(乙)蓋平(丙)營口(丁)復縣(戊)省立海城師範

第四章　選手資格

四、凡屬本師範區各縣中等學校學生、均得被選爲代表其所在縣校之單位、出席本會比賽

第五章　錦標種類

五、本會競賽所設錦標如下

(甲)男子部(一)田賽錦標、(二)徑賽錦標(三)籃球錦標(四)排球錦標(五)軟式網球錦標

(乙)女子部(一)田徑賽錦標(二)籃球錦標(三)排球錦標

第六章　運動項目

六、田賽及徑賽錦標所包括項目列下:

(甲)男子部(一)田賽——急行跳高撐竿跳高急行跳遠三段跳遠、推十二磅鐵球擲鐵餅、擲標槍

二、徑賽——百米、二百米四百米、八百米、千五百米、五千米、百十米高欄二百米低欄四、百米接力千六百米接力

(乙)女子部田徑賽——五十米、百米、二百米、八十米低欄、四百米接力、急行跳高、急行跳遠、推八磅鐵球、擲鐵餅

第七章　比賽規則

七、各項錦標比賽規則、悉按最近遠東運動會規則施行

第八章　奪標方法

八、各項錦標競奪方法如下

(甲)田賽及徑賽以得分最多者(單位)爲錦標若遇兩個或兩個以上單位所得分數相等時、以得第一名最多者爲錦標若得第一名相等時(數目)即以得第二名之多寡判分之餘照類推

(乙)球類錦標以淘汰法比賽而以決賽優勝者爲錦標、若遇勝負不分時應按規則延長時間解決之

第九章　參加辦法

九、各單位應由各縣教育會及省立學校辦理參加事宜球隊及田徑賽選手、不得以單獨名義直接向大會報名參加

十、各單位應於康德二年五月十五日下午六時以前、將準備參加之錦標種類、用郵電或掛號信件報到海城省立師範以便擬定秩序

十一、選手名單須用大會印備之表格、用墨筆如法塡寫、有用自備紙張或繕寫不清楚者、即作爲無效

十二、各項來往郵件、須註明日期或號數、以備查考

第十章　選手定額

十三、參加各項錦標比賽、各單位選手人數、不得超過下列之規定

(甲)田徑每一單位於每一項中得參加選手四名(男女同)每一選手除接力外至多參加四項(女子三項)

(乙)籃球每一單位每隊十人(男女同)

(丙)排球每一單位每一隊十二人(男女同)

(丁)軟式網球每一單位每一隊四人(女子無)

第十一章　總領隊及指導員之定額

十四、每一單位應有總領隊一人、負一切接洽商權之責任

十五、每隊應有指導員一人

第十二章　比賽抗議

十六、某項比賽上之抗議、應由各單位總領隊在該式比賽終了後一小時內、以書面向競賽委員會正式提出之

(未完)

旅大參觀日記(實萍)(四)

四月三十日　陰雨、天氣忽又變冷、這眞是出乎我們意料之外、幸虧我還多拿點衣服、不致受涼、今天參觀日本站、千代田尋常高等小學校、因爲今天是招魂祭、學生都參加典禮去了、我們僅僅看看設施、和各種建築設施非常完備、計有衛生室理料室、家事室、木工室、兒童圖書室、標本室、地理室、裁縫室、每一室中設備應有盡有、我們看了、增了許多的見識、小學要這樣辦、一定會有極大的效果的、全校兒童有一千三百二十名、職教員共三十五名、我看完了千代田小學就加入招魂祭、又到南滿醫科大學看各種設備有解剖室、藥物室實習室……在樓頂、看了一會兒、就走出來到大和旅館去、參觀、在樓頂上攝一次影、在旅館門前攝一次影、在千代田公園攝影一次、最後到市塲及滿蒙百貨商店去、回來時坐公共汽車還被雨澆了、晚間到天光電影院看嘻笑因緣、社會苦況、暴露無遺、眞給戀於財色者一當頭棒、晚間作日記才檢察出寄稿時因行色匆忙竟遺下叙言兩頁

五月一日　晴

幾天來逆旅的生活、實在困乏得很、早晨起來猶覺不舒服、飯後參觀奉天市立白塔寺兩級小學校、正遇着他們校內修工、各級合併了僅看幾級單式、但是校的設備組織很完善、各位先生也都很努力的工作、足見他們忠實在教育的事業了

這個小學創於光緒三十年大同二年二月增設幼稚級現在有高年組四級、學生二百一十一皆女生、中年組共八級、男女兼、男三百八十名女四百三十二名、幼稚級兩級男五十一人、女十九人先生共二十八名男十二名、女十六名、校務分掌、校長一人、總理一切校務進行事宜、又分四部一教務部、二訓育部、三事務部、四體育部、每部又分爲若干股、以收校務實效、衛生約分九部分、一檢查食務、一檢查校舍之清潔、三舉行全校大掃除、四檢查兒童體格、五種痘、六防疫注射、七消毒、八隔離、九身體之保護

看完了兩級小學、又看附設的幼稚園、在他本校的附近、許多天眞的孩子在先生領導之下眞有趣、想起我的童年已不可復識了、空留些創痕、在我的生命史上吧了

今天預定晚九句鐘往大連去、所以看完了奉天市立白塔兩級小學、就回寓所去了預備整理行裝和辦自已的私事、我因身體疲之便睡了很多的時候

愛村塾行學開禮

復縣縣長及參事官、對於愛村塾非常注意、爲養成農業技術人材起見、業已畢業兩班、成績良好、曾招考第三班學生三十二名、報名者異常踴躍、於本月八日下午一時假復縣公會堂舉行開學典禮、儀式頗爲隆重云

農業職校籌備就緒

安東農科職業學校、前經該校長萬德源籌備進行、業經縣當局照准、其校址即以東坎子電廠遺址、應需經費由縣公署照發、至一切組織設施等項、亦均籌備妥協、不日即將正式上課、安東市之農業將來必臻發達矣

女校韓主任成績卓著

海城縣女學校之聲譽、早已博得社會人士之好評、此固屬李校長姜學監知人善任之所致也、茲據學界息、該校之教務主任韓鳳岐、對於校務之整頓、饒有日新月異之概、至其他教員、如馬子德、莊乃容、劉星漢、張芳久等尤能循々善誘、然則吾邑女學之發展、有由來矣

平市各分區初等教研會將成立
規定每區派二人參加

平訊、平市社會局遵照教育部初等教育研究輔導大綱、擬定初等教育研究會及全市分區初等教育會組織規程、公布施行、初等教育研究會會員、定爲社會局主管科長各股主任及督學、與教育專家四人、各該區代表二人、定本月十五日左右成立分區會、將全市市私立小學劃分七區、定本月六七八日分別正式成立、社局昨通令各小學校頒布組織規程、並指定分區會開會地點、日期、時間、主席、指導員、茲分誌各情如次

全市私立小學查關於部發初等教育研究會應行研究問題、業經本局以一零六九號訓令轉發通飭研究、並飭將研究結果於四月十五日以前呈覆備核在案、近爲準備切實研究起見、應即成立初等教育研究會及分區初等教育研究會、主持辦理、經擬具規程呈奉市府核准施行、自應成立該項組織商討進行、茲決定先成立分區會、特規定各區開會日期地點、分別列表通飭知照、除分行外、合行檢發規程時間一覽表、及學校分區表、令仰該校遵即携帶前發應行研究問題、準時參加研究爲要、此令

七區開會日期　各區會七處開會、日期、地點、時間、均已決定、指定開會會址之小學校長爲主席、並派定督學爲指導員、茲誌詳表如次、第一區、報子胡同小學等十九校、在報子胡同小學開會、五月六日下午三時、出席傳亮、指導員孫世慶、第二區、前圓恩寺小學等二十四校、在府學胡同小學開會、五月六日下午三時、主席李棟、指導員蕭述宗、第三區、新鮮胡同小學等二十五校、在象鼻子中坑小學開會、五月六日下午三時、主席張瑞珂、指導員姜書閣、第四區、東曉市小學十五校在東曉市小學開會(未完)

女師範定期旅行小白山

吉林女子師範學校于校長、定於月之十一日率全體學生旅行小白山、該日午前八時起、由校出發、全體師生均參加、以暢襟懷云

建國紀念運會 六月初舉行
各界分担經費

克山、本年度建國紀念第四次克山縣大運動會、經費已由各界分擔、假本城公園於六月五六二日隆重舉行、現經體育會總務部長才普菴、及運動部長穆德揚二君、以一禮拜的長時間、研究聘請各系負責職員云

廣播日語講座
(每星期二、四、六、午前七點四十分開始講授)(教科書中等日語課本)

第二十七課　食料品　食料品

1 糖是甜的。　1 砂糖ワ甘イデス。

2 醋是酸的。　2 酢ワ スッパイデス。

3 鹹鹽是鹹的。　3 鹽ワ鹹イデス。

4 辣椒是辣的。　4 トオガラシ ワ 辛イデス。

5 我愛吃牛肉和雞肉可是不愛吃豬肉。　5 牛肉ト雞肉(カシワ)ワ 好キデス ガ 豚肉ワ嫌イデス。

6 那個店舖賣大豆和小豆等々的穀物。　6 アノ店ニワ大豆ヤ小豆等ノ穀物オ賣ッテイマス。

7 還賣小米包米白麵等等。　7 粟ヤ玉蜀黍ヤ メリケン粉等モ賣ッテイマス。

8 不賣罐頭。　8 罐詰ワ賣 テイマセン。

9 我喝酒可是不喝啤酒　9 酒ワ飲ミマス ガ ビールワ 飲ミマセン。

10 燒酒是硬酒。　10 燒酎ワ 强イ酒デス。

11 我不愛喝酒所以給我汽水罷。　11 酒ワ嫌イデス カラ サイダー オ 下サイ。

12 這是上等的醬油。　12 コレ ワ 上等ノ醬油デス。

練習問答　練習問答

1 糖是甜的麼。　1 砂糖ワ 甘イデスカ

2 鹹鹽是酸的麼。　2 鹽ワ スッパイ デスカ。

3 您好牛肉麼。　3 牛肉ワ 好キデスカ

4 在那舖子賣甚麼呢。　4 アノ店ニワ何オ賣ッテイマスカ。

5 燒酒是甚麼樣的酒呢　5 燒酎ワドンナ酒デスカ。

6 給你汽水怎麼樣。　6 サイダー オ 上ゲマショオカ。

片假名發音一覽表(日語字母發音一覽表)

ア 阿	カ 卡	サ 沙	タ 他	ナ 那	ハ 哈	マ 麻	ヤ 牙	ラ 拉	ワ 哇	ン 恩	ガ 嘎	ザ 雜	ダ 大	バ 巴	パ 怕
イ 衣	キ 克-衣	シ 西	チ 乞	ニ 尼	ヒ 呼-衣	ミ 米	イ 衣	リ 利	ヰ 衣	ギ 葛-衣	ジ 基	ヂ 基	ビ 比	ピ 批	
ウ 烏	ク 哭	ス 司	ツ 粗	ヌ 奴	フ 夫	ム 母	ユ 油	ル 魯	ウ 烏	グ 古	ズ 玆	ヅ 玆	ブ 不	プ 浦	
エ 噎	ケ 哭-噎	セ 索-噎	テ 貼	ネ 內	ヘ 黑	メ 妹	エ 噎	レ 雷	ヱ 噎	ゲ 給	ゼ 賊	デ 得	ベ 貝	ペ 配	
オ 俄	コ 刻	ソ 索	ト 托	ノ 諾	ホ 霍	モ 莫	ヨ 約	ロ 洛	ヲ 俄	ゴ 個	ゾ 作	ド 多	ボ 波	ポ 破	

嗎啡鴉片中毒者宜用
濃嗎擯

「濃嗎擯」不含麻醉性藥物、祇能使体質根本改造、以達和緩中毒症狀解消毒素之目的、尤其是能抑制患者最爲苦痛之禁斷症狀、使之不發於長時間、又僅施一、二次注射、可使麻醉藥常用量減半、而以短期連用、可至勿藥之境、且愛治期內不伴苦痛、可在自然裡恢復康健、再本劑絕無副作用一事尤爲可誇之特徵、斷非他藥所能追隨、且靡連用亦無成習慣性之虞、

新發賣　濃嗎擯B・C　皮下用

本劑對於慢性中毒患者、尤以夜間反復懊惱、渴望麻藥類之患者、祇施一、二次注射、使之便得安靜安眠、且激減麻藥常用分量、而以短期使用、而達解毒根治之目的

重症用　涅惡速尅嗎精(靜脈用)

本劑投予於頑固慢性中毒者、尤其是恐怖禁斷症狀之患者、可以漸減其麻藥類用量、使之樂而痊癒、

適應症　嗎啡、鴉片、海洛英、[illegible]、巴比那兒及其他類似塩類慢性中毒症、

△奉贈文獻

總批發處　小寺洋行　日本大阪市北區堂島ビルヂング　電話北自五八九〇〇至五八九九　六三三〇〇至六三三四　振替口座大阪三二六二五

代理店　大橋商店　大阪市東區道修町

特約販賣店(順序不同)
遼陽朝日通七八　共榮大藥房
新京北大街　九三大藥房
哈爾賓地段街東拓ビル　金泰號藥房
大連市加賀町三八　庄司兼雄商店
大連市吉野町一三〇五　大正堂藥店
昌圖城內　太田洋行
撫順日站永安里　興元葯店
上海廣東路三八九　重松大藥房

金剛鑽一般的身體
取捨在君

近世文化演進日新月異人類競存至此其極然天賦之氣魄有限而强烈之消耗無窮故神經衰弱肺癆腦虛腎虧等病不一而足均足致人於死地蓋亦人類之大敵甚於刀兵水火者也「保衛爾」乃英國補品之無上權威者各大醫博士及衛生局推獎證實予社會以莫大之信仰專能改造體質氣質增加健康元素促進新陳代謝予以極大敵抗力抑病延年美顏壯神嚴冬不寒酷暑不熱作事不倦頭腦清明當機立斷誠罕補品大王無出其右能與君一金剛鑽一般的身體也

大滿洲帝國各大商埠藥房商店均有出售

總經理　英商　和記洋行　奉天商埠地三緯路　日長電話四一八四番

戒煙
戒除。鴉片。嗎啡。海咯因。巴比那兒。等癮在家忌。入院忌。七八天。精神照常。極安全。

內外科。產婦科。兒科。眼科。花柳。耳鼻喉科。病室清潔。花費低廉。入院方便。看護週到。

奉天市大西城門外　振華醫院

戒煙聖藥　盖氏特效戒煙丸　說明書函索即寄

總批發處奉天鼓樓南路東　世德藥房啓　借用電話三九〇六

本年度新書出日　讀書的好機會

預約對折或六折發售

付少數定洋、享廉價利益
全年新書、任意選讀
定洋有餘、年終發還
另印簡章及書目備索

瀋陽　商務印書館謹啓

頭痛!宜速服
帽子牌商標
腦欣
能立時止痛

主治
偏正頭痛　頭目朦朧　精神鬱悒　宿酒惡醉　頭重神昏　腦筋疲勞　面神經痛　暈船暈車

藥價　二十錢　五十錢　一圓

「各地著名藥房均有代售」

大日本名古屋市東區京町　荒川長太郎合名會社謹製

新京永樂町三　滿洲國總批發　新京藥品株式會社

消閑世界

蓓琵的留言

（芳棣）

親愛的：

我走了、遠々的走了、請你從此忘記我！

從風塵中來、我還是回到風塵中去、流浪人始終是飄泊的命運、別爲了丁點兒的歡樂、悞了你偉大的創作前程！

且、讓我懷着這凄楚的心走去、並不願離開你的想起三個月來美滿的生活、想起彼此間的恩愛、一切只有使我留戀、使我依々！若不是爲你的前程打算、享受着這樣快樂的日子、我實在不願離開你！

你、一個溫柔的男性、一個熱情的詩人、在我們女孩子的眼內、你像日光、你像雲彩、磅礴與秀麗織成你燦爛的靈魂、畫成你錦繡的風姿、哦！你眞足够誘我們女孩子的心了

美的外形尙不足以表現你的偉大：最値得使人崇拜的是你寫的那些詩、是從你玲瓏的心兒吐出來的那些詩、哦！那些詩、意致的纏綿似鵑鳥心的悽惻、情調的柔和似滿泉的低唱、纖華的詞句似晚霞的豔彩、哲理的深激似禪語的耐味、人說我們女孩子在青春時期最美麗、親愛的我覺得女孩子的美麗終不及你珍貴的詩篇、且前者只不過驚鴻一瞥、而你的詩篇却永久地會歌咏在人間！

你的詩充滿了生之哀怨、你的詩充滿了靈之哭泣、你的詩映出時代的動亂、你的詩說出大衆的悲苦、纏綿悱惻的文筆、描出一幅幅人生慘痛的圖景、你把一切流浪者的心弦擊動了、你把萬千災難人群的靈扉啓開了

哦、親愛的！你這一代偉才、你這偉大詩人！你的名字從此便記在我的心上、你的影兒從此便印入我的腦海、當夜闌人靜的時候、我拖着疲倦的身子、從舞場裏歸來、在月光下、在紗窗前、我總捧讀着你的詩集、不知是什麼緣故、你的詩會特別的感動我、不瞞你：爲你的詩我曾流過淚、爲你的詩好幾次我失了睡眠！

許因我身世的凄涼、感情才易于波動、可是、親愛的若非你的作品之深塊、又怎能感悟一個麻木的魂靈？即在舞場裏、我也不忘記讀你的詩集、所以許多客人和同伴們都常取笑我、說「寂寞的姑娘去陪伴那寂寞的詩人吧！他會給你無窮盡的慰安」

我祇笑笑、實際上、我何嘗不如此想呢！

畢竟這取笑傳到你友人的耳中去了、因而促使了我們的相見、而成就了這久慕的因緣

這一生中、我是決不會忘記那幸福的一天、記得我們見面時、我的心是怎樣的在跳呀！歡幸支配得我幾乎獃了、親愛的、沒有什麼强烈的光芒、會像你那樣的令人炫目、我是毫無猶豫地皈依在你偉大的靈魂之前

這樣由相識而親密的過從以至使我們同居了三個月、亭受了三個月的美滿時光！

可是、不幸呵！生活的美滿却影響了你創作的前程、同居後我就不再讀到你有一篇使人滿意的詩了、是的你仍然在寫詩、且那些歌咏愛情的詩作、詞藻的華麗、感情的熱烈、尤比你前期作品更有進步、比如你寫的

蓓琵的臉子像新月的明媚、清冷的蟾輝洒遍了寒林、

親愛的、你把你珍貴的詩靈都渲染我的顏色了、你的歌喉已唱不出全人類的悲聲、你的詩篇已畫不出人間苦的色相了、淪在愛情的海裏你已失了靈魂的自主、你所歌咏的愛之偉大、其實正是爲你的創作前程在奏薤露之歌！

我以崇拜你的偉大而投入你的懷抱、豈知却毁了你的創作前途、三個月我只聽到你時刻的讚美我、沒有一句話提到那些受災難的弟兄再四的思量、只好决定我走了

雖然我之走或許留給你無限的悲傷、但想到能因此而光輝你創作的前途、這于你是極有利的、我的犧牲倘能成就一個作家的偉大、那我又何樂而不爲呢？

你試權衡、失去一個女人的肉體與失去你的創作的生命、此中輕重的區別、是有如何遼遠的分野呵！

我不想多說了、從風塵中來、我還是回到風塵中去、飄零的黃葉何必留戀着蓬勃的草原、既然是流浪的命運還任它隨風零落到天邊！

望盡你的慧心、唱出這苦難的時代之曲吧！愛情的創傷只是生命之海中一丁點兒的波浪、偉大的人物于此又有什麼介意？此後惟願努力你的創作、充實你的生活接受悲苦的折磨、增長人情的體驗、那你必能有偉大成就的！

緋色夢不必多回味、你儘量的忘記我吧！

祝福你、且願一切詩人都是時代的

蓓琵！

說話

（杳呆）

人生著一張嘴、除了吃飯喝茶、最重要的工作就是說話而說話、幾乎是和喘氣一樣的重要、啞叭不算、囚犯拗開、活著的人誰能一天到晚「一言不發」呢？諺語說「話是「攔路虎」一個人能幹不能幹、說話又是作了第一個條件說話糊塗顛倒、做事也就未必漂亮、倘若見人臉紅、說話期々艾々、就算工於心計、當場「釘不住」已經吃虧不小了

說話實是應世對人的第一個工具、然而我覺得中國人是最不會說話的人、尋常私交際對談、尙可藏拙、至於對衆講演、那就看出張口結舌來了、在集會場中、歐美人會話務求得體、其聲調恣式、以不惹厭爲原則、譬如赴讌來賓提對來談話、大抵閒談娛樂藝術新聞遊獵、兩人對話聲調必低、三五人聲音漸高、登台演說務合大家都聽得到、所謂紳士風度、演說術也是必要科學、而中國兩人對話有時也會聲震四壁或者當衆講演而聲如蚊鳴、說話的姿式也是搖頭擺尾、說話的題材或涉及私德

朋友們試想想看、你自已和你的朋友中間、稱得起會說話、而說得很好、好而不致肉麻的、十個人內可有兩個麼？書本上也有能言的辯士可是我們的辯士未必發揮埤、天花亂墜、如逢君之惡者流、不過揣摩逢迎、揀好聽的說、祇知一諂字訣而已、動聽的說話、誠然有可是只動一人之聽、旁人聽了却替他肉麻

把你每日聽見的話、歸納起來、大概不外下例幾樣

一、「語言無味」的應酬話
二、「嘮叨不休」的老悖話
三、「語無倫次」的市儈話
四、「群居終日言不及義」的私人交際話
五、「大放厥辭」帶於責人的對衆講演話
六、「逢迎擁擠言不由衷」的官場話
七、口頭話　八、罵人話

時常遇到一種沒腦筋的人、天天也很勞叨、可是他說的話、除了一種呵嗳感歎詞、和一堆罵人話之外、其餘的便是幾句應酬語、和好極了對了糟了一類套語或者還有一些俗諺、至於性靈的話、特殊的見解、是一句也沒有又有一種、嗷嗷多語、可是亂七糟八、不是罵人、便是恨世「這年頭、這年月」成了口頭禪、然而這還可以消受、單有一些了不得的青年人、不言則已、言則「你們大家……」「中國人就是這樣……」對朋友說話、好像上了講堂、教訓小學生一樣不是責備他人、就是發表自已的卓見、充滿驕矜之氣、適見其「言多語失」惹人恥笑人生在世、說話却也非同小可、怎樣才惹人不討厭呢？

人生寶鑑

（張文海伯川輯）

君子言有增字、行有坊表

聞謗而怒者、讒之囮也、見譽而喜者、佞之媒也、絕囮去媒、讒佞遠矣（荀子）

人心不足蛇吞象、世事到頭螳捕蟬（羅洪先詩）

吳人與越人相惡也、當其同舟濟而遇風、其相救也、如左右手（孫武子）

古今之庸人、皆以惰字致敗、古今之才人、皆以傲字致敗（曾文正公）

小識傷德、小行傷道（莊子）

士無求用於世、惟求無媿於世（吳定翁）

我心平易、上可以陪玉皇、下可以陪田夫乞兒（蘇東坡）

莫大之禍、皆起於須臾之不能忍、不可不謹（林和靖）

自古大勇、必能忍小恥小忿
皆是享福德處（薛文清公）

人果能一旦洗滌舊染、雖昔爲寇盜、今日亦不害爲君子（王文成公）

一日不知非、即一日安於自是、一日無過可改、即一日無步可進（袁了凡）

必能忍人不能忍之觸忤、斯能爲人不能爲之事功（薛文清公）

施人愼勿念、受施愼勿忘（崔子玉座右銘）

多讀書、少說話（于忠肅公）

終身讓路、不枉百步、終身讓畔、不失一段（朱仁軌）

思慮不可得之事、謂之妄、思慮不可爲之事、謂之惡念（薛文清）

忍辱則爭端自息、安分則妄想可除（吳公賢）

水滸

（240）

第五十回　插翅虎枷打白秀英　美髯公誤失小衙內

雷橫聽了喝聲采、那白秀英道：「今日秀英招牌上明寫著這場話本、是一段風流蘊藉的格範、喚做「豫章城雙漸趕蘇卿」說了開話又唱唱了又說、合棚價衆人喝采不絕、那白秀英唱到格頭道白玉喬按喝道：「雖無買馬喝金藝要動聽明鑑事人看官喝采是過去了我兒且下來「這一回便是襯交鼓兒的院本白秀英拿起盤子指著道：「財門上起、利地上住、吉地上過、旺地上行、手到面前休教空過」白玉喬道「我兒且走一遭、看官都待賞你」白秀英托著盤子先到雷橫面前

雷橫便去身邊袋裏摸時不想並無一文、雷橫道：「今日忘了、不曾帶得些出來、明日發賞你」白秀英笑道：「頭醋不釅二醋薄」官人坐當其位、可出箇標首」雷橫通紅了面皮道「我一時不曾帶得來、非是我捨不得」白秀英道：「官人既是來聽唱如何不記得帶錢出來」雷橫道：「我賞你三五兩銀子、也不打緊、却根今日忘記帶來」白秀英道：「官人今日眼見一文也無、提甚三五兩銀子？正是教俺徒望梅止渴畫餅充飢」白玉喬叫道：「我兒、你自沒眼！不看城裏人、村裏人、只顧問他討甚麼、且過去自問曉事的恩官、告箇標首」雷橫道：「我怎地不是曉事的」白玉喬道：「你若省得這子弟門庭時、狗頭上生角」衆人齊和起來

雷橫大怒便罵道：「這忤奴怎敢辱我」白玉喬道「便罵你這三家村使牛的、打甚麽緊」有認得的、喝道「使不得、這箇是本縣雷都頭」白玉喬道：「只怕是驢筋頭」雷橫那裏忍耐得住、從坐椅上直跳下戲臺來、揪住白玉喬、一拳一脚、便打得唇綻齒落、衆人見打得兇、都來解拆、又勸雷橫自回去了、勾欄裏人、一閧盡散

原來這白秀英卻和那新任知縣舊在東京兩箇來往、今日特地在鄆城縣開勾欄、那花娘見父親被雷橫打了、又帶重傷、叫一乘轎子、逕到知縣衙門訴告「雷橫毆打父親、攪散勾欄、意在欺騙奴家」知縣聽了大怒道：「快寫狀來」這箇喚做「枕邊靈」便教白玉喬寫了狀子、驗了傷痕、指定證見

本處縣裏有人都和雷橫好的、替他去知縣處打關節、怎當那婆娘守定在縣內、撒嬌撒癡、不由知縣不行、立等知縣差人把雷橫捉拿到官當廳責打、取了招狀、將具枷來枷了、押出去號令示衆那婆娘要逞好手、又去知縣行說了、定要把雷橫號令在勾欄門首

第二日、那婆娘再去做場知縣卻教把雷橫號令在勾欄門首、這一班禁子人等、都是和雷橫一般的公人、如何肯絣扒他、這婆娘尋思一會既是出名奈何了他、只是一怪、走出勾欄門、去茶坊裏坐下、叫禁子過去發話道：「你們都和他有首尾、却放他自在、知縣相公教你們絣扒他、你做人情、少刻我對知縣說了、看道奈何得你們也不」禁子道：「娘子不必發怒、我們自去絣扒他便了」白秀英道：「恁地時、我自將錢賞你」禁子們只得來對雷橫說道：「兄長、沒奈何且胡亂絣一絣」把雷橫絣扒在街上

人鬧裏、却好雷橫的母親正來送飯、看見兒子吃他絣扒在那裏、便哭起來、罵那禁子們道：「你衆人和我兒一般在衙門裏出入的人、錢財直這般好使！誰保得常沒事」禁子答道：「我那老娘聽我說：我們却也要容情、怎禁被原告人監定在這裏要絣、我們也沒做道理處、不時便要去和知縣說、苦害我們、因此上做不得面皮」那婆婆道：「幾曾見原告人自監著被告號令的道理」禁子們又低低道：「老娘、他和知縣來往得好、一句話便送了我們、因此兩難」

那婆婆一面自去解索、一頭口裏罵道：「這個賊賤人直恁的倚勢、我自解了這索子、看他如今怎的」白秀英却在茶坊裏聽得、走將過來便道：「你那老婢子、却纔道甚麼」那婆婆那裏有好氣便指著罵道「你這千人騎萬人壓亂人入的賤母狗、做甚麼倒罵我」白秀英聽得、柳眉倒豎、星眼圓睜、大罵道「老咬虫乞貧婆賤人怎敢罵我」婆婆道「我罵你、待怎的、你須不是鄆城縣知縣」白秀英大怒搶向前、只一掌、把那婆婆打個踉蹌、那婆婆却待掙扎、白秀英再趕入去、老大耳光子只顧打、這雷橫已是衝憤在心、又見母親吃打一時怒從心發、扯起枷來、望著白秀英腦蓋上、只一枷梢打個正著、劈開了腦蓋撲地倒了

三箇怪姓

（周縱橫）

「豆」在清人魏源誤的聖武記裏、因爲他要證明「漢書所言、關東出相、關西出將」那句話的不錯、所以舉了許多陝西籍和甘肅籍的清朝武將、間有一人名喚豆斌、下注固原人三字、官職雖沒有注明、但清朝有這箇武將、大概是可稽的、他這箇姓也可算是怪姓吧

「理」清初有兩箇姓理的人一箇叫理寒石、王漁洋蠶門三賢詩有句云、「西華理寒石、爲儒廿賤貧、奉母遂中、歸潔恐辱身」即詠的是他、他原名譽和、西華人、爲明朝的孝廉、本姓李、因爲恥與闖賊同姓、所以改曰理、一箇叫理洪儲、字繼起揚之興化縣人、明亡、自稱南嶽和上退翁、也可算得是明末的一箇志士、他原本也姓李、其姓理的原因、在甲申之變以後、他貽書其子孫「吾始祖谷爲理官、子孫因氏理、其後以音同亦氏李今先皇帝死社稷、而賊乃李氏、吾忍與賊同姓乎、吾子孫倘復姓理氏、（見琦亭集）他二人在當時是「天下傳爲二理」的、而我們今日記此、非特以其姓怪、亦以其怪姓之中寓有愛國的成分特爲宣揚

「國」十年前認識一箇朋友叫國愛葵、他是煙台人、也很喜歡動動筆、但有好久沒見到他的片紙隻字了、不知他的一切是怎麼一箇樣子、我覺得他這箇姓、似乎也是很少的

小動作

（周賢）

我近來有一種習慣、愛留意朋友們的小動作、那上司孫先生、年歲兒還很青、下頷上是每天刮得光光的、但是他却說不上三句話便得把手在下頷上摸一摸

同事老李、有搔頭皮的習慣、他一壁同人說話、一壁常用右手的無名指搔頭皮、而且總是不多不少的搔二搔

還有一位同事老陳、站着的時候、總是把左手撩着長衫的下擺、這和他的穿西裝的弟弟小陳、同人談話時、總是把衣鈕不停的解下扣上可說是珠聯璧合、有異曲同工之妙

阿粱、也是同事的、同人談話時、常把右眼梢和右嘴角、上下牽動着、像在和人做眉眼、但是沒人和他談話時、他的眼梢和嘴角、却也會靜止着、不動的

書記胡女士、常把小手帕纏着右手上的無名指、伊一個人坐着轉念頭時、是那麼的用手帕纏手指、同人談話時、是那麼的用手帕纏手指有時、我同伊坐在一輛電車裏回去、在車中、也見伊用手帕在那裏纏手指

劉女士、也是同事、沒有肺病的、但說話時、總是做着輕輕一聲二聲假咳嗽、不說話時、咳嗽也停止了

這些小動作、似乎是沒甚注意的價値、但是你若留意了一二回、下次再見有這種表情時、肚子裏便會覺得十分好笑

臉……

（惟經）

唱戲的、得鈎臉、鈎成紅臉的、是忠、鈎成黑臉的、是勇、鈎成白臉的、是奸、鈎成花臉的、是引人發笑的小丑――鈎成某一種臉的、便是代表某一種人的身份

我想、假使這個世界上的衆生相、都像唱戲的那麼能表示出內心中的意念的、那麼、這個世界、該怎麼的太平、這個社會該怎麼的靜穆呀？自然我想、最低的限度總也用不到再爾虞我詐的了因爲任何人的胸中城府、不難給人洞燭得瞭如指掌、這正合了「人心之不同、各如其面」的一句話了

但是、這、不過是一種忘想、這不過是優伶們在舞臺上扮演的一幕而已、在實際上、在這個社會上、儘有强盜面孔、菩薩心腸的、也儘有菩薩面孔、强盜心腸的、雖然强盜面孔、强盜心腸、或是菩薩面孔、菩薩心腸的、也未始沒有上帝造人、爲甚麼要造成這許多不同的臉？這眞是一個千古所不能打破的大啞謎但是我想、這許多不同的臉也能像優伶那麼的表示着各種人的地位與性格、豈非可以省却這個世界上的不少鈎心鬭角的勾當？無奈上帝造人、偏是不這麼這眞是令我有些兒惘然！

健美

（笑蕭）

孝溫說：「健美仍舊無補於女子被侮辱的地位、超越意識的健美、要在女子被解放而且和男子共同擔負創造「新生活」那責任的時候才會出現」這話不是憑空杜撰的、這是眞實的眞識、估有者需求着你們「弱不勝衣」「傾國傾城」你們就得「弱不勝衣」一「傾國傾城」一像你們的嬌小青這遭遇不佳的女孩子所自供的「羅衣壓肌」估有者要你們在十二秒鐘內跑一個「百米」像一個獅王的王后你們就必得把自己琢成一個獅王的王后、他們、估有你們一切的那些人、那里會意念着慈悲的人道、那里會管得着人類的淪亡不淪亡、那里會想像到你們在「花前月下」也有人在「獨倚危欄」地垂淚以自悲自悼呢？除非是那些不長進的吟風弄月的詩人文士在茶餘酒後無意地吟幾句「一春風不相識、何事入羅幃」？以發洩他們的肉慾强姦你們的靈魂、這結果便造成了這病夫式的人類而已

所以：「整個的愛的藝術是要在同一人身上永遠去發現新的事情」因爲愛情是我們所賴以生長的日光、冷酷的批評猶如凋萎的枯枝

東鄰人詩吟稿

金華山洞光寺

（鶴堂　勝田　保）

蘭若樓臺影幾重、碧波瀠瀠映高墉、微風徐拂煙雲去、望裏湖山濃更濃

謝辻澤菖水先生

（信山　兒玉　勝）

菖水曰、語無虛設、足可誦詠

一經評正璣成珠、晚學尤歡指導吾、曾賦再生呈國手、猶論獎健問江湖、病羸雖去詩腸乏、窮鬼難追心計麤、却愧頻加文字債、如今許否列吟徒

辻澤菖水曰、病軀如萬里晚學似達夫、篤摯可喜

夏夜偶成

（仙峰　藤井　省三）

追涼日暮白衫輕、橋北橋南任步行、風露一天秋欲近、街頭早聽賣虫聲

辻澤菖水曰、才入口吻

春日雜詩三十首（四）

（朱榮章）

濫竽長口語、屈牲牧鷄豚、袖染開懷酒、襟餘泣世痕、低昂憑造物、進退倦侯門、剌棘當途日、鯫難且莫論、

幾向雲峰哭、仍依朽木棺、路長憐羸馬、客久恨征鞍、三載徒窺宋、十年悔慕韓、泉林如可隱、學鍊葛洪丹、

遭遇非爲偶、功名不我頒、自憐心似玉、人笑氣如山、座上聯新雨、鏡中識故顏、消閒無別術、題句臥花間、

好友遙通款、相思夢裏圓、青衫人且笑、紅袖我仍憐、紫陌通雲表、香車驟日邊、坐看千里雁、分影落橋前、

律轉三陽復、餘寒次第消、雨甘足破塊、風輭不鳴條、綠柳千章拂、流鶯百囀嬌、春光看不盡、知己過花朝、

信口吟嘲慣、乖丁未忍敲、春來堪起鳳、陽轉易騰蛟、鳥弄綿蠻語、鶯啣荳蔻苞、關門學令尹、疏懶避人嘲、

讀幼學瓊林（一八）

△敬德避槊而復奪槊

（唐書）尉遲敬德、驍勇、善避槊、賊雖群刺、不但不傷、又能奪槊、還刺之、上問曰、避槊與奪槊、孰難、曰、奪槊難、試與齊王敵、王三失槊、乃服

避槊尤專奪槊長、須知此將隸秦王、齊王失槊成先兆、喋血宮中禍一場

△張遼出陣而復入陣

（魏志）張遼守合肥、爲孫權所圍、遼領數十人、潰圍而出、衆呼曰、將軍棄我乎、復入圍、救出餘衆

曹營猛將數張遼、出入重圍勇氣饒、鬚髯常山龍將在、往來長坂自逍遙

破天荒之聖藥・治療梅毒服用歐斯新益散

破天荒之梅毒聖藥
內服用新六〇六片
歐斯新益散

我社經多年之苦心研究、此次始創製一種內服用新六〇六片歐斯新益散、較注射用六〇六勝强百倍、萬試萬靈百發百中眞有藥到根除、其効如神之功、故到處俱得讚辭多蒙愛用又辱承斯界之博士權威者推奬、該藥之効果偉大、絕無副作用、顯非他種藥品所能及者已證所實驗報告、實爲本社之光榮、閣下今如試用一回、即知斯言之非謬也

特長

一、內服用歐斯新益散較注射用六〇六不痛而且効力偉大、
二、內服用歐斯新益散可以隨時隨處簡單自能服用且無危險、
三、小兒容易服用、
四、梅毒豫防、阿密巴赤痢、發癥等症、最有特効

包裝

二〇片　金一圓
五〇片　金二圓三十錢
一〇〇片　金四圓

各地有名藥店皆有出售

【奉送說明書】

發賣元　東京市日本橋區室町二丁目　萬有製藥株式會社
滿洲國代理店　大連市浪速町　日本實藥株式會社

可以完全治癒！

OSNEOSAN

獸類咬傷如何療治

獸類咬傷不論其獸是家蓄或野生之均屬危險治之之法總以就診于有經驗之醫師爲尙但如該咬人之獸確無癲狂病則用如意膏止痛療傷甚爲有益此種治療之例證敝局時有所聞最近又有廣西宜山縣東二街六十一號謝森君來函證明如下『鄙人月前因捕貓左掌被其咬傷登時血流不止旋即炘腫麻木幸得貴局如意膏連搽數日竟獲全愈』如意膏清涼止痛消毒生肌收功迅速統治一切皮傷如割破灼傷燙傷跌損擦傷抓傷蟲螫及各種皮病如濕疹疥癬爛腿膿瘡鬍鬍面疹粉刺膿疱等等各大藥房均有出售或向上海江西路四五一號韋廉士醫生藥局購備每匣大洋七角六匣三元五角郵力在內

龜齡機

老夫少妻

龜齡機裝在美麗金盒中

龜齡機具有極豐富之滋補力老年服之轉弱爲强生殖力還少後活青年服有健腦强精元氣百倍凡生殖器病腎虛早洩性慾缺乏貧血作事厭倦消化不良視力減退等及女子經血不調子宮寒冷赤白帶下半產及卵巢發育不良難以受孕等尤爲有效

龜齡機養身固精之有數

「龜靈機」是專治男女性病的良藥是男女愛情中秘寶缺少兒女的仙丹返老還童的寶筏其一盒之効力遠勝中國參茸一斤故凡吸鴉片者年老衰弱者青年腎虧者均宜速服「龜靈機」無不見效

定價每盒大洋一元五毛現仍在特賣期中買一盒送一盒（即二元五買二盒）外埠函購欵先貨惠郵費在內

大連華西藥房　長春中西藥房　四平街大德堂　安東瑞祥泰　吉林五洲藥房　吉林中西藥房　大連德記全機　瀋陽鼓樓西　西藥總批發
鐵嶺和發久　哈爾濱環球藥房　千金藥信仁堂　遼陽義和堂　普蘭店康德記　開原保康藥房　濱江亞洲藥房
江省中西藥房　公主嶺三合德　營口中西藥房　本溪湖生醫院　洮南德慶仁　洮南永和堂　洮南和發順

金城大藥房總經理

鹿胎冷香丸

婦科大王　藥料高貴、效力確實

每盒四元　每打四十元

根治經血不調赤白帶下久不孕育一經服用無不立效

（說明書）函索卽寄

發明

查鹿胎由化學之分析研究內含有極豐富之胚胎腺（即內分泌液卵巢等）而內分泌液卵巢等又爲醫治婦科子宮病及經脈不調久不孕育等症之有效劑已爲世界醫學上所公認冷香室主人有鑒於此乃發明用化學方法配製鹿胎冷香丸蓋採取遼東壯年牝鹿原胎配以世界珍貴藥品聘請藥物學專門家以最新科學原理抽取鹿胎內之胚胎腺配製以成者故對於女科諸病可稱效力絕大有效劑也

主治

婦科聖藥鹿胎冷香丸專治婦女經血不調趕前錯下經脈閉止經來腹痛色氣不正紫黑成塊子宮寒冷赤白帶後腰腿酸痛夜不安眠午後發燒心熱自汗盜汗癆病咳嗽氣虛血虧或胸腹脹飽飲食少思或子宮有病多年不孕或屢次半產連傷數胎以上各症一經服用無不立見效藥力昭著誠婦科第一有効劑也

特長

本藥內含有鹿胚胎腺故對於婦女因卵巢而發生疾病者有效凡經脈不調及閉止不姙半產腰腹疼痛交接快味缺乏之顏面早老等均有良效因卵巢發育不良難以孕育者尤爲有效

△定價每盒四元每打四十元總經理處奉天鼓樓西金城大藥房

△說明書函索卽寄購貨欵先滙寄費在內

哈爾濱

王道政治省內未徹底 不肖飜譯劣跡堪痛恨

中部地方匪賊蠢動狀態可虞

考察民隱之金井廳長歸來談

濱江省公署金井總務廳長、爲考察管內民情、與行政狀態、於上月廿六日單身赴東部線視察此行費時幾近旬日、歷地至東寧綏芬河、牡丹江、寧安、葦河、一面坡、珠河、阿城等七八縣之多、且因通曉滿語、每至一地、不僅向牧民之官、垂詢民政、並與鄉村父老促膝共談、刺探民隱、故於此行、關於各縣政治之良窳、人民之困苦、胥已洞曉無遺、而各縣民衆、對於金井廳長之此行、亦抱最大期望、咸以困苦顛沛之黎庶、於廳長之視察後、必能登衽席而出水火、所有往昔之腐惡秕政、亦可廓清無存、金井廳長已於三日歸來、日昨對記者話視察談云

今次視察者、首爲東部線國境地方、及中部山嶽地方時間雖爲短促、因此行擬不僅向地方官員、刺探興政、且擬與鄉村住民、促膝共談、故大爲努力矣、若就最視爲重要問題之治安狀態言之、國境地方因經滿日軍隊與靖安軍之努力、比較的實爲安定、惟中部山嶽地方內有思想匪之類行蠢動、故狀態頗可憂慮、然全體較在哈爾濱所想像者、治安狀態已得善爲行之矣、關聯此點、而最痛感者、第一爲因民間之謠言過衆、致使人心不安、第二爲因滿日各機關使用之不良偵探與不良通譯、跋扈過甚、致使人民叫苦、同時對滿日兩國之意義亦有安加傳測、故民心離反之傾向激化、爲害可虞、經濟產業狀態、亦較預想以上惡化、然若以地域的區別之、國境地帶及穀倉地帶、尚不如何之並、惟中部山嶽地帶之農村實情、於經濟、於產業、胥有無有考慮餘地之實狀、因此痛感對中部山嶽地帶之治安工作與農民工作、較對國境地帶及穀倉地帶之對農民工作不有益使積極化之必要、然於治安工作、於農民工作、有用從來使試驗金錢之物質工作之必要、致此縣參事官與牧民官、力行擯得大衆民心之政策、而塡補物質力之不足者、乃爲最重且要也、此點縣參事官及牧民官、若能得人、相信可收相當效果、且由此點舉得相當成績之各縣實例觀之、痛感縣參事官有積極工作之必要也（語至此關於滿鮮人間之不合作點列舉應改正之點茲略之）總之、在省內王道政治之徹底尚不十分、若以奉天之實情比較之、落後四五年者、乃爲不可爭之事實、今後各方之須益行努力積極工作者、乃絕對必要云

匪案已堆如山積 豈可再行枉報

王某賭債難償竟奇想天開 小六道街搶案眞相乃如此

道外南馬路二道街東記米廠股夥王本基、於本月七日、在昇平小六道街、被匪搶去國幣三百六十元各情已誌本報、詎該案中隱有妄報匪警詐欺賭款情事、現已眞像畢露、茲將經緯詳爲補誌如下、該案發生後、經七道街派出所將被搶人帶所備文送交正陽署訊辦、經該署刑事系主任李再白訊問損失數目款、是日十時許、由櫃出發、先係由何處取來、據該犯供稱至桃花巷義成恒取得國幣九十元、復至太古小六道街同興隆取得國幣八十元、又至景陽街恒發成取得國幣三十六元、最後又至七道街福增盛取國幣三百六十元、據上所供有國幣五百五十六元、除被搶之三百六十元之外、並剩國幣一百九十六元、檢查該犯身帶之國幣、尙有二百零六元、錢數不付、既屬可疑、復見該犯神色遑惶供詞矛盾、故將該犯暫爲寄押立派警士往付款家調查、據桃花巷義成恒聲稱、付國幣六十七元、同興隆據稱付國幣三十七元、恒發成確付國幣三十六元、惟以上三家皆係事發之前一日付給、由是調查警員劉鶴聲將調查情形回署據報、由是判定該案、定有虛情、即可據此破綻、偵出原委詳情矣、復於八日上午提出該犯嚴刑訊問、始供出被搶乃是虛報、併於寄押後乘拘留放封時、曾扔在該署廁所中國幣一百八十元、據供當往檢查、果在廁內搜得以上之數、復經訊其誤報匪搶之用意、據稱前經同興德製米廠經理劉明德介紹在該號充當外櫃、將及四年每年薪金國幣一百六十元、外有四厘五之身股、情因於上月間在桃花巷義成恒與劉清忱趙繼榮張君代王玉德等聚賭打牌、先後二十餘次、共輸國幣二百五十三元、因無力償還賭債、故斯出此下策、況本櫃經理曾有表示謂、櫃欵出外辦事、務須多加小心、如有被匪搶刼之損失、須由持欵人自行負擔等語、本擬假報被匪搶劫、留欵以償賭債、後在薪金項下彌補、詎偵悉隱情致罹法網、據該犯供詞將聚賭共犯劉清忱趙繼榮張君代王玉德四人逮捕、偵訊法辦外、併將東記米廠執事姜東注（年四十八歲亦文登縣人）帶署訊問、據稱在櫃數年、頗守本分、近因在外辦事、迷女招待賭要錢因而出此、惟事先櫃中確不知悉等云、現該署已將原欵三百八十六元令該執事具狀領回矣

大氅竟被賊竊去

經緯署小公園街派出所管界中國三道街門牌十三號第一戶主日人鶴田辰彥卅七歲係西本出張所商店執事忽於六日下午二時許竟被偷兒侵進屋內、將屋內衣掛上所掛之水獺青呢夾大氅一件、值國帑一百五十餘元、被其竊去、嗣雖令其僕人陳善文赴當管警所報警查找、終亦未能復得云

縣參事官會議開幕之盛況

金井總務廳長爲大會議長 呂省長等要人均各有訓詞

爲徹底謀求全省治安、改善縣政重大問題、由濱江省公署召開之參事官會議、已於全省人民翹首待望之中、經省署月餘長時間充實討論、於八日正式舉行矣、惟因此次議事務繁多、故會期定爲三日（由八日起至十日止）、第一日當日於午前九時在省署樓上臨時指定之特別會議廳內由總務廳長金井章次爲大會議長、廿八縣參事官及中央各代表省署關係人員哈市各機關首領計百餘人員列席之下、如儀開會矣、先由議長金井總務廳長致訓詞如左

金井廳長訓辭

自去年地方制度實行改革後、詳察諸位參事官對於縣政、未能完善之種々地方、都能勞苦不逸的向前努力邁進、本廳長已十二分明了諸位之苦心矣、並且實在感謝萬分、再者對於新十省之中、我濱江省之面積、可說居在第一、人口居在第三、我們有此偉大地位、宜以應當積極努力、至於會議、對於希望事項、均關重要、但是決定根據各位提議事項、去進行至出席各機關代表及中央軍部之指示事項頗多、且均極爲懇切、因之我們宜抱着、上聽下達的實施新省政爲目的、更希望今後各縣關於人事一項、以參事官爲主體、然後再合力去邁進此外並對參加會議來賓於公務百忙之中、躬身列席、特表感謝次爲

呂省長訓辭

首先向參加來賓諸位表示謝意、嗣謂滿洲國自實行地方制度百般改革後未有舉行會議今天是第一次舉行、對於新省制設立以來、頗得各方援助敝人實在感謝之至、繼爲諸位參事官對於地方之任務均極努力、實在爲敝人所佩服所感謝者也、諸位在已往、經驗之中、有快樂之事、亦有苦腦之事、所快樂的是作成績實現、苦腦的就是地方上的稅收等々的難題、雖然是一方面感謝諸君、再者不得不以省長地位再勉勵諸位一番、今後甚希望大家再更進一步的努力作去、於治安財政之困難問題、能特別注意努力研究、亦是省長所深信的、並且希望縣公署以參事官之立場、指導縣長以下各職員、合力去作、以期達到王道樂土之眞目的、其外並談我國大皇帝陛下此次訪日經過、在京時曾蒙皇帝面諭、此次到日本曾與日皇陛下有所合計、大東洋精神文明發輝、向我三千萬民衆造幸福、甚希我全國人民應當本此努力向前邁進訓詞畢、

關東軍代表

橫山中佐訓詞謂滿洲國皇帝陛下訪日情形實在兩國同慶、並已由詔書勸告全滿人民努力作去、日本非常時期、參事官向以根據日本精神去作、對於縣民應親臨、其次參事官與縣長及警務官員宜同心一體、再者與隣縣之參事官多得聯絡親睦、對於地方各項均須特別改善、更得注意人民健康訓畢、繼續有特務機關安藤大佐、憲兵隊長中井中佐、海軍防備隊長山口代表、第四軍區白少將、國務院總務廳木田人事科長、民政部總務司長青水、以及財政部實業部司法部等要員均依序訓詞、完畢後已經十二時、因之休息（晝餐）於下午一時繼行開會討論指示各事項、於下午四時始行閉會、嗣由呂省長設筵於宴賓樓飯店、招待各參加列席者晚餐

本溪

警察署巡官易人

本溪縣街警察署巡官康益泰頃奉上峰命令調下馬塘分駐所巡官、遞遺之缺、以牛心台分駐所巡官嚴拱辰接充、該二氏已將經手事宜交代清楚、乃於日昨分赴新任所視事云

航聯局貨船遇匪 監理員被綁去

冀南輪亦在十號照擱淺

哈爾濱航業聯合局之三江輪船於上月二十九日在佳木斯附近被匪襲擊、搶傷厨役、各情已誌本報、復於本月四日、由哈開往三姓拖船『天門』號是日三時出發、拖帶該局之第四號及第十二號貨船兩隻、滿裝煤炭、於次日（五日）午後四時頃、行至第一九二號航標土利木附近陡遇猛烈之暴風、因在江水漸漲之際、愈顯風威、彼因風狂浪緊、船難進行、故將該船拖帶之第四號貨船、暫爲停留該地、獨帶第十二號貨船、開往三姓、同日午後五時三十分許、即抵三姓碼頭、未及休息、撥轉船頭、於六時頃復往土利木地方、拖帶遺留之第四號貨船、至時該船已被匪賊襲擊、併將該船之監理員王景山綁擄、情因該遺留之第四號貨船、滿裝煤炭、乘務員甚少、在風困停留之際、突由江北岸發現股匪一百〇四名、分乘小舟數隻、齊向該船襲來、因該船併無警備遂被該股匪所擄、除將監理員王景山綁去之外、併將乘務員之衣物、搜索殆盡、一物無存、是時該匪團見『天門』輪開來、復又迎攻襲擊、幸經該船劉副船長自持大槍指揮衆人、奮勇抵抗、始將該股匪擊退、惟匪團退至北岸時、向天門輪船喊稱被綁之監理員王景山、限五日內交國幣三百元、併要物品若干、務須速辦、方准抽贖、逾期定予扯票等語、言畢逃竄後、該天門、始拖帶被襲之四號貨船、開往三姓抵碼頭時、已午後十一時矣、迨將被擄各情報告江防警備隊、當即派隊追擊、果否將票追還、尙無確息云

哈爾濱航業聯合局、於本月七日午前九時許、接據該局俄事務員『布立丹青』由三姓來電報稱、前由哈開往下江之冀南輪船、到三姓後、江水續落四寸半餘、以致所帶之雜貨拖船、均因水淺而停駛、於六日擬往下開、距行至『十號照』地方、因水淺、船底觸石數次、幸未搁沉、即因該處、該俄員於是日搭陽湖輪返哈、向該局具報情形、併請示辦法云

承德

招集五縣鹽商來省 舉行鹽務會議

大塚局長整頓鹽政方針

本市鹽務局長大塚三次郎、於上月二十三日招集承德圍場降化興隆灤平五縣官鹽棧經理來省、開鹽務改革會議、茲詢悉其宗旨分斷列後

一、大塚局長在會議席發表擴充鹽務發達、非暢銷蒙鹽與蒙民取親善之聯絡、始得最好之結果

二、三個甲種官鹽總棧、奉鹽務赤峰支署指令、以距省較近四縣承德圍場隆化灤平對於鹽業、各不侵犯及便利起見、着四縣鹽商合資籌設一個甲字官鹽總棧、興隆因與以上各縣並無聯帶關係、故另設甲字官鹽總棧一處、俾便暢銷蒙鹽爲目的

三、所發表一切改革完善之辦法、不惟維持鹽商並減輕民人負擔

四、嗣後運輸鹽勵歸國際運輸、殊覺便利今決無鹽荒之虞

五、經局長將鹽務改革發表後、各代表等極表贊許、會稱嗣後定遵局長指導之辦法進行、不惟不負局長、提倡改革之熱心、且期鹽業前途發達無量、各縣代表列席者計承德縣鹽棧代表景耀庭、圍場縣鹽棧代表高祝三、隆化縣鹽棧代表吳選卿、興隆縣鹽棧代表唐英傑、灤平縣鹽棧代表王碩夫等云

克山農事試驗場 辦理成績良好

擬擴大建築已繼續興工

克山城外西側距城二里許、於大同二年末間、新京實業部派來農務專員實地調查、研究結果土地肥富、强於南滿、故康德元年度成立宏大之農事試驗場、辦理以來、二載於茲、成績良好、斐然可觀、惟昨年房舍建築未能竣工、僅築成獨身樓房寓所一部、今開春以始提前興工繼續建築、（由志岐組包修）據聞擬築辦公樓房二階十餘間、獨身家眷寓所及工人宿舍倉庫糧食室等云（寫眞即農事試驗場建築概況）

赴日視察感想

安東市警察廳長　白銘鎭

安東省市警察廳長白銘鎭、警學淵博、抑且經驗宏富、爲當局所深資臂助、亦人望之倚著群藩、該廳長月前奉令赴日本考察日本警政、工商交通教育等々要務、以便返國有所借鏡、現已視察竣事、日前返國、已向新京報告、於四日回安照常視事、茲經採訪該廳長之赴日視察感想誌之如下

（一）國民愛國至誠之精神、日本帝國至現今業有二千五百餘年之歷史、在於明治維新前之百年間、日本之政權係由德川幕府總攬、後有民人論出尊王攘夷論來、後德川將軍、將大政奉還、始自明治維新前之日本文化、教育政治方面、與列强相比、尚未見發達、於明治天皇總攬政權後、日漸發達、至今日其政治文化等發達之原因、皆由聖德之萬世一系之天皇總攬國政、民人皆以皇室爲中心、共勉其業、現在之日本民族、俗稱大和民族者、皆重神社、各地之神社、皆皇祖皇宗之宮社、外尙有爲國盡忠諸靈之神社、各神社之參拜、每日不絕、風雨不避、現聖上居住之皇宮外、二重橋、民人見之、無不表敬、此即皇室中心民人之敬仰、即愛國至誠之表現也

（二）武人之精神、吾人常聞日本帝國有武士道精神、今日可親睹其精神、始知武士道精神之如何、日本之武士人、皆抱忠君報國之念、上下一致、護國、日本武人常可謂、爲軍人者、願爲疆場而盡忠、視死如歸等之精神、實令人可欽佩之事、現在日本軍人、可在世界手屈一指者亦由此精神而起矣

（三）尊重國民之人權、在於文明國家、皆尊重國民權利尤日本內、在種々施設方面觀察、無一不爲人權而注意例如警察之拘留、監獄等之設施、在吾人前皆所未曾見過之設備、我國之治外法權將近撤廢、將人權方面、亦頗效倣

（四）商工等之狀況、大阪可能謂日本之工業都市、一望煙筒如密林、所產者皆物美價廉、以海運國外而暢銷、商人對待客人、皆親切和靄例如買五分之貨、皆親切相待、如要以電話相購時、送至寓所、各處均有大百貨商店、商業辦理之合法、而親切之處、殊吾人所不能及之事

（五）交通、教育、日本係山水最多之國、但對於交通方面非常有研究、東京之都市、設有地下鐵道、電車自動車此等皆完備、且平民化、市內之電車無論遠近、只出金七分、即可達至目的地、每晚爲工人便利起見、尙特早減價一半、聞該電車、係由東京市經營者、爲交通起見而於各名勝地之登山車等、皆吾等所稀見之交通、教育之發達、更不待言、日本兒童可稱皆受教育之勢、於鄉村方面、亦皆有學校、各處尙有國立之大學、其學校之設備極其雄壯、足見日本帝國對於教育之注意、現在日本國民中、能有百分之九十之受學率、斯等國家、焉有不强之理、學校教育外、一般平民教育亦非常提倡、圖書館可謂各處均有

（六）女子職業之發達、我國女子現在專在研究男女平權之最盛時期、日本女子則不然、專在提高女職業、各處女子均能服務於社會、各商店之女店員、電車之賣票員旅館之女給等、無一不爲女子職業、女子能不完全倚靠男子、而能謀獨立生活者、

（七）日本之警察、日本之警察、可在世界上首屈一指、前只有所聞、未能身臨其境、究不知其實況、今次躬身親觀、實大增吾等參考之益、對於警察精神很仁愛親善、一切民衆之取扱、極爲和靄辦事非常迅速、現在將國內之治安辦理、可稱爲路不拾遺、夜不閉戶之狀態、日本之警察官、將被採用時、皆均受一種基礎教育、爲授基礎、各縣均有警察練習所、所授之課程、除法令外、非常重視警察訓育、尙有警察之最高學府之警察講習所、係收在職之警部補警部、授業之學校、各警察官、均抱國家官之觀念、故對一般人民亦非常和靄、辦事亦非常迅速、人民對警察官、亦有相當之諒解、皆認識警察是彼等保護者、指導之責任者、我國之警察、今後亦務須提倡警察之精神、認識國家警察官之觀念、對於人民必要親切和靄、人民對於警察官亦須要有諒解與認識警官之責任

賊水處分所將成立 六月全部完成

國道局着手修改道路 準備運搬污水車通行

關於設立哈爾濱賊水處分所之工事、已着手積極進行、務期於六月間全部告成、然於該所運搬污水車時期、苦於道路不平、對於工作必有極大障碍、是以國道局對于不平之道路實有修改之必要、乃計劃由太古街之街頭起、橫斷拉濱線路線、經過日本各地後直通至三顆樹、長短約四公里、工費計兩萬元、已於五月七號動工、至六月下旬即可竣工云

金州

內外綿會社之紗廠長已易人

金州南八里庄日本內外綿株式會社金州支店紗廠、爲關東州內惟一工業之大工廠、計創立已有拾餘年矣、在前之工場長、爲南日良吉氏、今該氏奉本社命、榮轉日本大阪工場、業已於日前去金、惟繼任之人、爲眞子重路氏、當於日昨來金接任、並至各機關行新任之禮云

鞍山

胡匪四起民受苦

鞍山四外胡匪起蜂、匪人放火燒房、殺人綁票之案、屢見疊出、近聞海八區界果子園村、有匪首北邊好海寬等共聚有一百餘人、盤踞不散、人民受其蹂躪、種々虐待、實難枚舉云

錦縣

張作相私邸 闢設遊覽園

錦州西郊、距城五里許之小嶺子、乃前張作相之私邸、當事變後張即遁津門、其私邸乃由國立之農事試驗場佔用、現當夏初正花香鳥語之時、特由該場將前之花園、加以修理、栽以香花異草、乃特爲使人民及時行樂計、闢設遊覽園、以供市內之滿日人民遊覽、該園現已開設多日矣、而往遊覽者頗爲衆多

義縣

胡匪竄擾清河門 商團死力堵擊

馮團員受傷匪亦傷亡頗衆 警局長與指導官率隊往剿

五月六日晚十二時餘、清河門警察署報告北門外本夜突來胡匪數十名希圖裏襲市內、商民恐怖、黑夜關係匪首未詳、該處向有商團多名維持地方治安聞訊後、全團動員抵抗防堵、與匪接觸、該團英勇奮不顧身、混戰數小時、商團馮團員身受重傷、匪方傷亡甚重、又藉勢焚燒搶奪警察局鄭局長、聞報後、協同指導官翌日早六時許、率步一分隊等出發往剿、諒此小醜大軍一到、匪賊定能剿除云

吉林

警廳調動官佐 第一署歸併於二署

吉林警察廳孫仁軒廳長、現以外勤關係重要、是以將署內官佐一度調動、於日前將保安科長張佩珩氏調升督察處長、遺缺以三署胡增秀署長升任、其遺缺以警務科人事股安籐股長升充、遺股長缺以訓練所大橋教官升任、衛生科長馬應九氏調充司法科長、遺缺以第一署吳永軒署長升任、而第一署歸併第二署、第五署長武國慶氏調充警察隊長、遺缺以司法警佐巡官關錢山升任、遺司法警佐巡官缺、以五署衛生系巡官陳麟仁升充、遺五署衛生系巡官缺、以廳內警務科巡官陳魁閣遞升云

監獄有直轄於中央司法部訊

中央司法當局、爲收回治外法權及興革刷新監政計、全國建設新監二十三處、新監實施官制、已由法部公佈、於五月一日實行直轄於司法部大臣、茲悉吉林第一監獄內部仍分七科、一、文書、二、戒護、三、作業、四、需用、五、醫務、六、教誨、七、會計科長由看守長擔任、其典獄新官制典獄長一員、薦任典獄佐二員、薦任保健技佐一員、薦任看守長十五員、委任（日系十二員滿系三員）部長十名、看守仍按原額、檢不合格者裁汰十名、均係委任待遇、但舊制候補看守長取銷云

水上警察局 塡發斧號證

木材商黃金綠、擬在撫松縣國有林場內砍伐木植、呈請吉林水上警察署塡發斧號證以資證明等情、水警局以事屬可行、已飭科塡發云

司令官及省長 由京赴連觀櫻

第二軍管區吉司令官及李省長、前赴京迎鑾駕並奉戴詔書、三日在京公畢、大連滿鐵本社、特邀請在京各軍區司令官省長赴連觀櫻、兩長官因即應邀於三日赴連、昨五日在連約今日北返明後日旋

開原

各區村架設電話

本縣自大帮匪賊肅淸後、治安狀日況、臻完固、頃聞本縣當局、爲長治久安計、對於一切警備工作、力求縝密、除關已完成之道路網、飭各區村隨時保護修整外、現對各區村普設電話完已積極計畫進行、想將來電話成計網時、治安前途、當可萬無疏虞云

佛教團於端午 開聯合花祭

儀式頗莊重

開原各宗聯合之佛教團、茲定五月五日端午節之佳辰、在公會堂開滿日聯合花祭、刻已着手準備、當日之式次如左

式次

一、一同着席

二、滿洲僧侶讀經

三、日本僧侶讀經

四、花祭之歌

五、講演

六、童話

右式既終遊行市內、並雜以滿洲音樂隊各宗教僧侶、沿街唱花祭之歌、市中遊畢、返公室、凡參會者、分以供物、甘茶、是日爲月曜日、衆觀之多、必有一番盛況云

考取稅務員 報名者八十餘

本縣稅捐局局長鄭士純、副局長山木兩氏、自蒞任以來、對於稅捐徵收事務、力加整頓、近來因稅務員及巡差等不敷支配、決計增添十名、故於月之四日上午十時、在該局內、舉行考試錄用、期前報名者、竟達八十名之多、究竟誰得捷足先登、猶難料及、俟揭曉再爲披錄云

撫順

恒盛隆被搶 損失千餘元

四匪懷欵逃逸

月之三日晚八時許于金寨後新市街路北恒盛隆糧米店甫經上門之際、突由後院相毘連聚發源店內竄入匪徒四人、各持手槍因橫已極、二人把守後門、二人進內威逼、適在炭礦工領作活之工頭某最近開礦工資計國幣一千五百餘元當追搜索一空、囊裹逃逸、及報警爲緝、則已杳如黃鶴矣

深夜獨行 途中被刧

月之四日晚九時許、邑五區汪戶屯村後空地道路中、有行走之白金惠者、亦該汪戶屯人、因事歸遲、路上人稀又無同伴、突由道側閃出暴漢一名、喊令站住、進前搜翻、卒得現款三元幾角始放之歸、素號安謐之撫順縣境近來搶掠奪刼事每有所聞、並聞當局最近有詳密之計畫務使匪類肅淸、閭閻得安爲目的云

隆化

稅捐局張科長 調查商業資本

隆化稅捐局局長鐵關舒氏、年四十餘歲、老成諳練、學識宏富、歷承德稅捐局長職務有年、頗著成績、自昨年九月間、轉任到隆、一切收入、力加整理、對各種捐稅、俱見起色、茲將縣城所有商號、資本若干、調查完竣、因二區張三營鎮商業資本、亦有調查之必要、特派該局張科長往張三營切實查報云

倣元人畫 繪三國演義 本社出版

本社特覓善本之三國演義、並請名畫家繪圖、逐圖插入文中、現已印成發行、茲將其特點略述如左

△特點(一)本書圖像悉倣元繪、與近代坊間刻本之繪圖、逈不相同、蓋因日本內閣文庫藏有元刻三國志平話一部(此書今祇二部一部尚在中國)其中所繪圖像、與今日流行之演義刻本、頗多懸殊觀圖中人物服飾器用等等、可見今人歷史上之想像較元代實大有變遷、此書既爲稀世珍籍、本報乃特請日本名畫家香月尙先生依原本逐次倣繪、不爽毫厘、可稱藝苑之佳作不第足供考證已也

△特點(二)原書爲一百二十回、本書所繪圖像則達二百七十二圖每一回目插入二圖或三圖、較今日流行本之圖像大爲增加、足能引起閱者之興味

△特點(三)本書係裝成一單行本較之一部分裝數本不致有殘缺之弊、且亦便於携帶

△特點(四)本書係用洋裝、書面美觀、關於印刷上、則字跡清晰、大小適宜、決無傷及目力之虞

本書每部內附自動共益票奉贈購者諸君利用此票則不費分文可得此書

定價 滿洲國幣壹元五角 代價先惠郵資不要 倘若掛號外加一角

總發行處 大連市常盤町二十九番地 **滿洲報社出版部** 經理部電話伏見台(三)二五五三番

代售處 奉天大西關大街路南二號 **民聲晚報社經理部**

發售處

大連沙河口大正通 啓明書社(電話九四二七番)
同 西崗子大龍街 啓化書社(電話五〇三一番)
同 西崗子平和街 聚勝堂書局(長電二九三〇三)
同 西崗街 新昌號(電話三八四七番)
同 得勝街 協源茂(電話五七五九番)
同 浪速町 廣合成
同 浪速町 協茂盛(電話四六三二番)
同 東鄉町 中央文具店(電話六五五五)
同 連鎖商店街 聚勝堂書局
瓦房店 右文閣(電話三三一五番)
同 長發鮮書局
同 新華書局(電話五五六號)

復縣 天德福書舖
公主嶺 河南 春瑞祥書局
奉天市 鼓樓北 福陞北號(電話三六四〇號)
同 同 同大印書館(電話二七二七號)
同 同 章福記書局
同 鼓樓南 關東印書館(電話二九四三號)
同 軍署大街 震泰報館(電話四二一七號)
同 商埠地南市場 文化廣播社(電話四三五四號)
安東 財神廟街 宏文書局
吉林 河南街 裕興書莊(電話七五八號)
同 同 萬順德書莊(電話六六七號)
同 河南街西頭 成文厚書局(電話八〇五號)
新京 大馬路 德和義書局
同 老德和興(電話三三五二)

同 北門外 同文書局
哈爾濱 道外 極東派報社
同 道外 震東報社
江省泰安鎮南大街 德盛利
延吉東大街 新文書社(電話十八號)
鐵嶺西門裏 新華書局
遼陽城內東大街 源興仁(電話二六七號)
同 二道街 義平書局
營口 永世街 亞洲派報社(電話一三七三號)
貔子窩 西街 仁術堂
城子疃 新市街 永源書局
莊河縣 下街 永源書局(電話九十二號)
(其他各地有名書局及各地滿洲報分社及民聲晚報分社)

於是大賞蠻兵、正欲起程忽報洞後迤西銀冶洞二十一洞主楊鋒引三萬兵來助戰、孟獲大喜曰:「隣兵助我、我必勝矣!」即與朶思大王出洞迎接、楊鋒引兵入曰:「吾有精兵三萬、皆披鐵甲能飛山越嶺、足以敵蜀兵百萬我有五子、皆武藝足備願助大王」鋒令五子入拜、皆彪軀虎體、威風抖擻孟獲大喜、遂設席相待楊鋒父子、酒至半酣、鋒曰:「軍中少樂、吾隨軍有蠻姑善舞刀牌、以助一笑」獲忻然從之、須臾、數十蠻姑、皆披髮跣足從帳外跳舞而入、群蠻拍手以歌和之楊鋒令二子把盞、二子舉盃詣孟獲孟優前、二人接盃、方欲飲酒鋒大喝一聲、二子早將孟獲孟優執下座來、朶思大王卻待要走、已被楊鋒擒了、蠻姑橫截於帳上、誰敢近前?獲曰:「兎死狐悲、物傷其類、吾與汝皆是各洞之主往日無冤、何故害我?」鋒曰:「吾兄弟子姪皆感諸葛丞相活命之恩無可以報、今汝反叛、何不擒獻!」

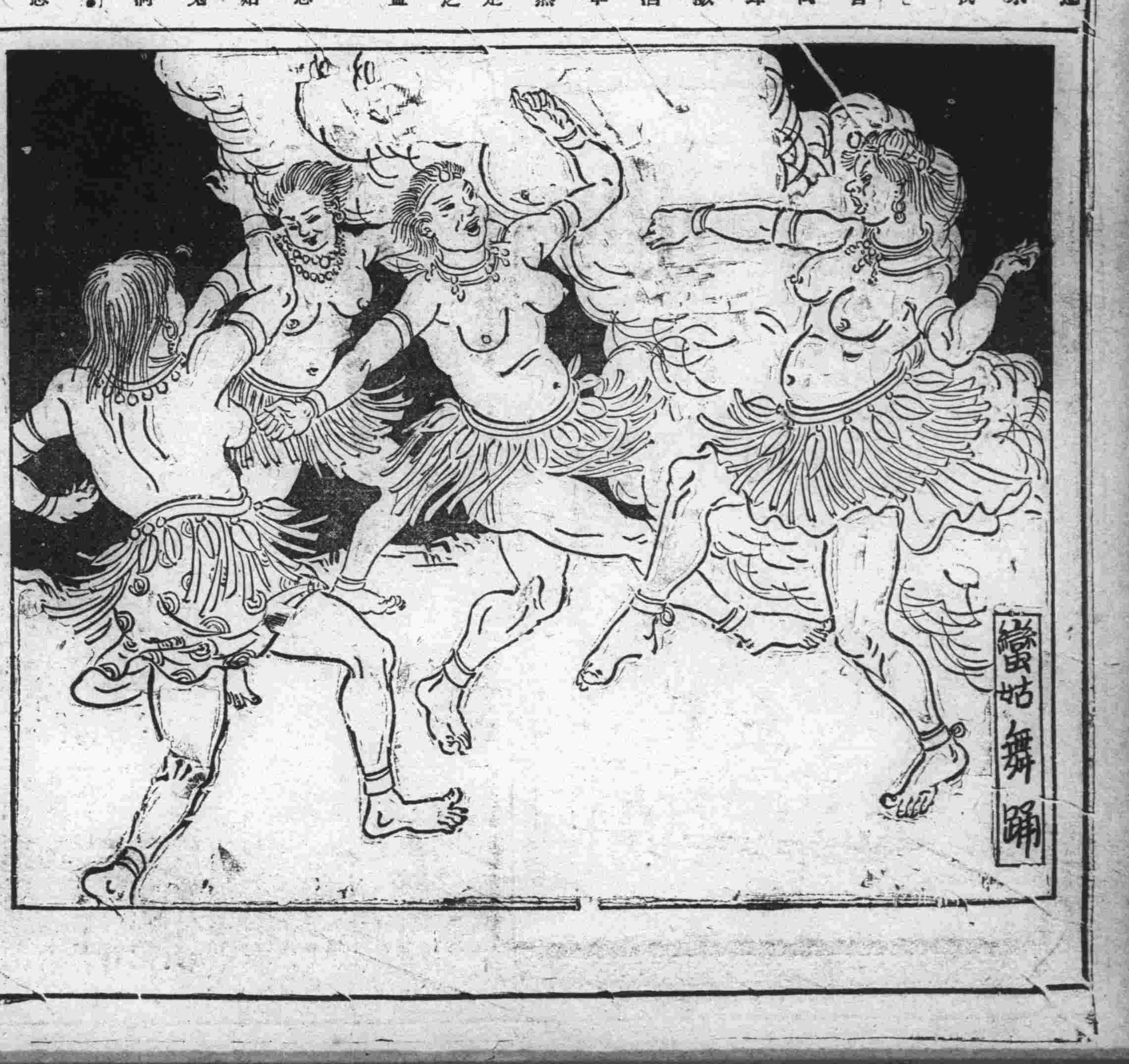

最新理想的 整腸劑 病根寧

我人欲保全其天賦之健康首先驅逐腸內之雜菌

病根寧者、乃含有二種之乳酸菌與蛋白消化菌、對於腸內有害細菌、營拮抗作用與消化蛋白作用、對於上述目的確有奇效、四時各家不可不備之聖劑也

各埠大藥房均有出售

包裝				
片劑	五〇	一〇〇	五〇〇片	各一瓶裝
粉末	二五	一〇〇	五〇〇瓦	各一瓶裝

總發售處 大阪市東區道修町三丁目 株式會社 鹽野義商店

SB 25

腹大如鼓肌瘦面黃

大半父母聽了這樣病症都會說這是消化病或蟲病的症候啊不錯也許是的但是他們究竟知否治小兒消化病蟲病以及一切腸胃病最有效最安全最易服的藥品無過于嬰孩自已藥片凡小兒尋常疾病他藥失效而此藥片獨奏奇功環球父母已是屢試屢驗即如天津復興庄學堂地五條胡同曹君金綸亦其一也曹君書云一小兒從寶因哺乳失宜致患痯積腹大如鼓肌瘦面黃眠睡不安時時啼哭累藥無效乃從友人介紹試服嬰孩自已藥片腹脹漸消體力增益面色轉佳不久即全告愈迄今猶甚壯健也「嬰孩自已藥片」爲著名韋廉士醫生家用良藥之一如尊處無從購買可向上海江西路四五一號韋廉士醫生藥局函購每瓶七角六瓶三元五角郵費不取

情形大異

李德超君述其服用韋廉士醫生紅色補丸前後之經驗

許多的人身體不佳但稍服韋廉士醫生紅色補丸以後情形即覺大異貴州獨山縣政府科長李德超君亦即此中過來人也李君來書云「余未服韋廉士醫生紅色補丸以前身體衰弱精神萎靡每餐飲食可有可無即食亦不上一碗夜不安眠且有遺精之病辦理公事不能持久祇要提筆擬稿立時頭昏眼花即服韋廉士醫生紅色補丸二瓶之後飲食大增繼續服之遺精頭昏等症均告痊愈迄今不惟百病不生而且精神煥發思想細致辦事亦能持久矣」韋廉士醫生紅色補丸統治由血虧腦衰而起之各症如血虛神疲胃呆早老瘋濕痛骶系痛腰肌痛瘧疾久病之後身體虛弱以及婦科各症五十年來功效無匹各藥房均有出售或向上海江西路四五一號韋廉士醫生藥局函購每瓶大洋一元五角六瓶八元

他備韋廉士吸入止咳片於枕邊　以便夜間含用

君患咳嗽而至夜不成眠乎若然則君不可不備韋廉士吸入止咳片且須備此味美效速之止咳藥於枕邊以便夜間含用亦猶藥君廉生爲葉君係上海北河南路集成印刷製本所主人其來書云「鄙人因一二八滬變憂煩勞瘁積勞成疾致患咳嗽病勢日增入晚尤甚幾至全夜失眠日間辦事精力毫無遍試各藥未見有效後用韋廉士吸入止咳片方始見瘥夜能安臥故每臨睡必備該吸入止咳片數枚於枕邊以應不時之需若有咳嗽立置一枚於口中即覺咳止氣平共用兩瓶完全告愈眞奇藥也」韋廉士吸入止咳片統治傷風喉痛氣管支炎氣喘及胸喉各疾　各藥房均有出售或向上海江西路四五一號韋廉士醫生藥局函購每瓶大洋七角五分郵力免收

大連

大場前署長等各警官 悉得保釋出獄矣

此身應更有充分謹愼之必要 深表示慚愧的大場春吉氏談

興新俱樂部事件之、初審已在世人注目之下、於八日對被告十五名之事實審理告終、對於請求保釋中之各被告、關東地方檢察局以此機會、已準其保釋暫時出所矣、即至九日午後四時前後、辯護人等、方漸悉保釋許可、將即發出之訊、當時爲以電話通知各被告家族、以及豫備保證金等事、頓呈了忙碌的狀況、法院的一隅極形雜沓、但至夕刻而待望之許可命令、仍不見發下、蓋因中里法院長事前赴旅、爲謁問檢察局之意嚮、於午後七時乃得急遽由旅歸連、於此方始確定許可保釋之事

一方嶺前屯刑務支所前、各被告家族友人及辯護人等、早已在此候待、呈現一種混雜之風光至午後八時半、許可命令遂傳到、當即見大場前小崗子署長、以及中島、神、二重、島越、立石等各前警察官、繼之井上信翁、森宜次郎、梁煥有、和田彌一各被告、魚貫而出、面上皆極消瘦、暫入刑務所別室與出迎之人等會見、皆輕々的低其頭、略叙寒暄、然後即由各親友擁護之下、而各歸自宅矣

事件惹起以來、離官舍而入刑務所之大場前小崗子警察署長、於斯日午後九時許、已歸到光風臺之住所、對往訪之記者作極簡單之談話如左

余甫受保釋出所之恩典、尙係有充分謹愼必要之身、故此際對於世間實無可以奉告者

如此幾句之後、便截然止住不欲多言、後經再三問、以現在之感想如何、因繼謂

現在的心境大體有如在公判廷上之所述者、今日之事完全由於余之無德所致、不知將如何以謝社會、裁判之結果、以及今後之如何推移、現在尙難豫度、但無論如何、惟有慚愧而已、此亦余生涯上一重大轉機、今後私心甚願有所努力、藉補前愆、以期早日雪此不可洗白之汚名、

在垂着悔悟之淚而作此感慨之語、當時光景、倍極淒涼

電電會社舉行 二次運動會 成績頗爲良好

滿洲電信電話株式會社、於五月十日之大連神社祭休息之日爲機、於上午九時起、開第二次電電運動會於大連運動場內、參加出場者約爲該會關係之機關即該社各課局、養成所、各電報局電信局人員、當日並招待各方面之來賓往觀入場數千人、頗稱盛會、當日運動會之順序如下

一、一同整列、職員選手應援團及養成所學生
二、開會之詞
三、揭揚日滿國旗及社旗
四、合唱日滿國歌
五、優勝返還
六、會長訓辭山內總裁
七、開始競技
八、競技終了
九、一同整列
十、授與優勝盃
十一、會長總評
十二、除旗合唱日滿國歌
十三、閉會之詞

依順序舉行、除田徑賽及各種表演外、講習生之分列式到下午四時半閉會

半掩門起火殃及鄰家 燒死韓姓幼兒

焚毀十餘家損失約二千元 風高物燥市民要小心於火

星星之火、能燒萬貫家財、眞是一句實話、所以大連各防火的機關、每年間有多次防火的宣傳、使市民都知道火災的可怕、是應當時時小心於火、茲又於大連小崗子警察署管內發生一場燒死人命的火災、即於五月九日晚八時、市內西崗子新起街一番地、有出賃之房屋六大間、住十數戶、內有一戶高連璧其妻以操暗娼爲生、在九日下午八時許、招得顧客、引至室內、在吊舖上、不知由何弄成火災、高某夫妻見禍殃成、遂同顧客一齊逃命、一不聲揚、二不告知隣右、竟畏罪而潛逃、比及煙火射入隣右、方經人發見火勢極大、各居戶男女老幼、亦都只顧逃命、一方經人電告小崗子消防支署、前往撲救、是時有東盛福磨房主人韓成江年六十歲、有子四名其次子韓同盛(年八歲)本年初入西崗子公學堂一年生、因晝遊戲疲乏、飯後即登吊舖睡入夢鄉、其父聞有喊嚷之聲出室視之、見屋上煙火冲天立即返室當將家人等喚出、惟忘却其次子同盛、睡在吊舖上、因素日未曾睡過如此之早、比及家人出視、查其子缺一、方知遺在吊舖上、此時火已封門、不得入室、比及各消防署員奔至、而火勢益爲兇猛、奮力灑救、至九時十分許、方將火救熄、尋其子已被火燒死、其慘狀已不忍睹、此次火災、共受損失者有王壽令損失二百餘元、東盛福磨房韓成江損失六百餘元、其外彭浩然閻學福、隋子賽、遲樹義、于洪海、萬某及起火者高連璧等均各損失數百元、至於其起火原因、警署正找高某到案以審訊其眞相

連哈直通大快車 九月可見實現

開駛後旅客當特感便利

負北鐵接收處理之重任、而留哈爾濱之滿鐵理事宇佐美寬爾氏、已於八日晨歸連、對於全滿人士待望之大連哈爾濱間直通列車一事、有如左之談話

大連哈爾濱間特別急行亞細亞號之直通、候本年八月中將京濱線之道軌變更完了後、擬由九月一日起實行之、又全般列車運轉時間之改正、例年皆於十月一日行之、倘在可能範圍內、並擬於直通同時之九月一日而提早施行之

滿洲建國以來新線路着々建設、交通網乃逐漸完成、自北鐵實行接收後、南北滿之交通陣形又益趨緊密化、依宇佐美理事之談話、連哈間之特急直通車、再有四個月光景、便可實現、其時連哈間之路程、仍可朝發夕至、回想從前換車住店費多麻煩之處、旅客心情、自有一種悠々舒適

大連新聞主辦 六次繁華祭 極一時之盛會

大連新聞社主辦之廣告祭本年改第六次繁華祭、五月十日上午十一時、在大連市電氣遊園、前本報東側空地內舉行之、當於式場、舉行式典、參加之日滿來賓甚多、該繁華祭之順序如下

一、開會之詞
二、合唱國歌
三、修祓
四、鳴警蹕請神
五、獻饌
六、奉獻幣帛
七、奏上祝詞
八、式辭(主辦者代表)
九、祝詞、祝電
十、答謝(參加者代表)
十一、奉奠玉串
十二、鳴警蹕昇神
十三、三呼萬歲
十四、閉會之詞

右祝詞中有竹下州廳長官、林滿鐵總裁、小川市長、大連市商會長邵愼亭氏、及西部大連商會長許萬亭氏等之祝詞云、該繁華祭於下午一時由祭場出發、繞行於大連市內、下午五時、到大連神社解散云

竹中理事赴新京

滿鐵竹中理事、與市川經理部長因向關東軍說明滿鐵十年度決算內容、乘九日午後八時發之列車赴新京云

決新設航空燈台 俾空路之安全

先在周水子繼於貔子窩設立

自大連東京間、朝發夕至之航空連絡實現以來、旅客機夜間航空之機會、自然增加爲備夜間航空之安全、故有新設航空燈台之必要、關東遞信局航空係、已決定先在周水子小野田洋灰會社裏面玉山上、由滿鐵國防獻金之中、支出一萬三千圓建設之此燈台實現之曉、其光度可照距離五十公里、乃至七十公里、又決定在貔子窩亦建設同樣之燈台一座、皆豫定於年內完成、來年再在莊河大孤山等處設置云

大連神社春季大祭 全市異常熱鬧

神輿巡幸於各主要街路 市民織出到處人山人海

大連神社春季大祭之本祭於五月十日上午九時、舉行大連神社神殿、由幣帛供進作米內山大連民政署長、小川大連市長、滿鐵總裁代理久下沼大連警察署長等各氏子總代、及其他官民多數參加之下、行莊嚴隆重之祭典式典之後、乃爲御神輿之巡幸、自上午九時起、自大連神社發、依照所豫定之順路繞行於市內六所照所定之順路於下午五時歸回御旅所、於下午六時、再執行祭典云

右爲大連神社之春季大祭、市內通衢大路、揭揚大形國旗因神輿巡幸、兒童奉輿遊行等事、大祭熱鬧氣像橫溢於全市、加之大連新聞社同時舉行第六回繁華祭(即廣告祭改稱)商店會社等之奇想天外之假裝遊行、繞行市內、又大連運動場有電電會社之第二回運動大會益顯熱鬧惜春行樂之市民、眞有若痴若狂之態云

機關車生故障 亞細亞號遲到

九日午後六時三十分着連豫定之亞細亞號特急列車、因機關車發生故障、在普蘭店以七時十五分抵連、豫定之二十四列車機關車替換、至二十四列車另由大連驛駛去機關車、因此原故、亞細亞號約誤刻五十分、二十四列車約誤刻一點始行到連云

林總裁赴哈 視察北鐵狀況 山崎理事隨行

林滿鐵總裁爲視察接收後之北鐵廣軌線狀況、伴同山崎理事、以十日間之預定、乘九日午後八時發列車離連赴哈矣

因久病不癒 竟墜樓自戕 於大連醫院

大連市大正通一六八番地麵類業小久保松太郎氏之妻菊子(四十五歲)於昭和八年二月、因子宮病入大連病院施行手術、但以後又行發作、於去年九月復入大連病院治療、到底不見快愈、因此非常苦惱、時圖自殺、但終未如願、伊住婦人科第二病棟四樓第二十五號室、九日午前十一時許、乘侍疾婦遠瀨鶴子入他室之機會、竟打破窗上玻璃、一躍而下、當即死亡、由樓下病人發見、驚慌之餘、即報告病院當局、旋由大連署之中島檢證官馳到現場施行檢驗結果、判明其自殺原因、由於上述病苦所致、家庭中除主人外、尙有十九歲之長女、及四名小孩云

石道街又出搶案 已捕二嫌疑犯

餘犯未就縛各署嚴捕之中 大連署司法刑事正在活動

大連各警察署自金州馬家屯會落鳳山屯五十四番地、農戶姚文學處、發生六名强搶案以來正在嚴重搜查之中於十日午前一時、大連警察署管內石道街、竟又發生五名匪賊、搶去金錢衣類後散逃無踪、該署據報立由司法主任非常召集滿日刑事、分乘汽車赴現場搜查犯人、僅二時間之久、由刑事毛發順、張朝廷、孫廷勝等逮捕二名最有力嫌疑犯、但其所供事實甚相符、但其贓品尙未搜出現正嚴重審問中、茲將搶案之經過詳情錄下

大連警察署管內石道街西區四番地之六十四號住戶張立貴、現於普蘭店水道供職、家頗小康、致爲歹人所覬覦而張立貴因在普供職道路遙遠、不能每日歸家、而家中茲有老母李氏、妻劉氏(二十八歲)及其三弟張立金(二十八歲)有病在床、於十日午前一時許、張家三人已入夢鄉、突有歹人五名、各持棍棒、相率越牆而入、並將大門啓開、預爲逃路留兩名在外把風、餘者三匪進院以石頭將玻璃門打破、遂將門栓撥開、張家住有三間房北屋、張立貴之母及其三弟張立金母子兩人居住、南屋爲張劉氏居住該三名匪徒、當闖進張李氏屋、此際而張李氏及其三男立金等皆已由夢中驚醒、然女人見此三名怪漢、闖進屋、當即大驚、正要呼救之際、該三名匪徒遂喝令我等與汝輩素無怨恨此次闖汝等家中有錢、特爲揭借金錢而來、若知時務、即請速將金錢拾出、張李氏及其有病之三男立金觀此狀與皆嚇得戰々兢々、不知所措、未待張李氏回言即行翻箱倒篋、當將箱中所存之小洋五十元、羊皮二張、價値二十元、及羊皮襖一件價値二十元、翻出後、又到張劉氏屋內、然張劉氏早已由夢中驚醒、聞匪徒又闖進彼屋、早就嚇得戰々兢々、不知往何處躲避、匪徒搜翻之結果亦未得一文、遂持前記翻出現金衣類等、相偕由門呼嘯而逃、待匪逃後張李氏遂報告附近派出所、當由該所、轉大連本署、立由司法主任非常召集滿日刑事分乘汽車奔到現場檢驗、一方面密佈警網嚴重搜查、約經二時間之久致逮捕二名最有力之嫌疑犯、遂帶至署內嚴重拷問而該二名犯、口供與搶案事實相符、但贓器尙未搜出、現正嚴重搜查贓品中、果係眞犯則在逃三犯亦當在日內即可逮捕云

THE EASTERN・THE EASTERN
高級 洋食・喫茶・酒場
定休日 毎月十八日
(伊一思堂)
イースタン
浪速町 幾久屋旁
電話三、四四六番
營業時間午前十一時起午後十二時止
THE EASTERN・THE EASTERN

日本各學校 修學旅行團

先後抵連參觀

九日午前抵大連車站、之各學校旅行團如左

(一)日本京都府立桃山中學校、學生一百二十名、由學校長田中常憲氏、與教授鹿島潤一郎等外四人領導、於九日午前七時二十分鐘抵大連

(二)日本大分縣臼杵商業學校、學生七十三名、由三浦章盛教授外二人率領、於九日午前七時二十分鐘抵連投宿春田旅館、預定十日赴旅順見學、乘十一日之便船返國歸校

(三)日本長崎縣立佐世保中學校、四年級學生一百二十六名、由湯川伊教授外三名率領、亦於九日午前七時二十分鐘來連、投宿南滿旅館、十日赴旅順見學、十日參觀大連全市之設備、十一日乘便船離連、歸國返校

(四)日本釜山公立中學校、學生一百二十六名、由該校職員山手順一郎外三人引領、乘九日午前七時二十分鐘、抵連列車來連、降車後、投宿鎮西旅館、同日參觀大連各文化機關十日赴旅順參觀後、即由旅順出發、就歸國之途

(五)朝鮮京城公立中學校、學生六十七名、由守作辰亥教諭外三人、領導、乘九日午前八時、抵連列車來連、投宿東鄉旅館、預乘十日夜由連出發之列車就返歸朝鮮之途

(六)新義州公立高等普通學校、學生七十名、由教授吉村徹氏外二人領導、乘九日午前八時抵連、列車來連、投宿日本橋旅館云

日女因神經衰弱 竟引瓦斯而自殺

大連市大黑町立山海二氏家之傭、人於八日午後二時發見同宅女光子在樓上口銜瓦斯管面色蒼白、當即馳報小崗子警署、由松本司法主任以下刑事帶同醫生、直赴該宅檢驗、但已在死後一時間矣

該宅主人海二氏、任職於天津中國稅關、夫人亦同往、現留在該宅者有光子任職於大連海關之兄、同幼小之弟妹等光子平素言語少、性極憂鬱、當自殺之前夜、尙聚其弟妹於前讀其父母由天津寄來之信並無絲毫異狀、死後調查其書齋、所有物件、亦均整理不亂、依上記各點觀之、其自殺之原因、多分因神經衰弱而行覺悟之自殺者云

士官學生團歸國

八九兩日在旅順參觀戰跡之日本陸軍士官學校見學團、一行三百六十三名、於九日夜、返至大連關東軍倉庫住宿一宵、乘十日午前十時、由大連港出發之哈爾濱丸輪船、就歸國之途云

偷照像機賊被捕

市內大山通六十四番地照像機商橋詰洋行、在五月八日由午前二時到六時中間、適當店主熟睡之際、不悉何時被偷兒將牆壁挖有八寸餘之窟窿一個、當將窗內所陳列之照像機、窃去像機二個、値時價二百八十餘元、比及天明、由店員發見、奔告其主人、旋由該店主人、報告該管附近警察官吏派出所、由該所旋行轉告大連警察署據報後立由司法主任、率同署員、前往檢驗畢、立即招集各署員、密佈警網、嚴查貿小、外、一方告知管內各當舖、被盜經過、及窃贓品、如有前去質當者、速爲報知等各當舖據電後、各加防範以免遺漏、不期果在當日午前十一時四十分許、在市內逢坂町田村質屋、有類似警署電告警戒之犯人、來當照像機、遂暗中電告大連警察署據電後急駕駛汽車、奔至現場、該犯人仍在與店主、討論索價中、警官入室時、以迅雷不及掩耳之際、將該犯人逮捕、帶至署內、嚴重拷問、判明爲熊本縣天草郡平野村千九百四十三番地、桑原秀令現年卄六歲、旋行供認行窃不諱、警署以爲餘罪頗多、現正繼續訊問中云

青春綢　春美縐　博士呢　春絮　翡翠絨
品質堅牢　美麗絕倫

大連西崗
新昌號紬緞百貨店
電話 門市部 (三)三八四七
　　 批發長 (三)二九〇四

品質優良

大連市盤城町拐角本店伊勢町
會源號分店靴鞄部
電話二八八五五番
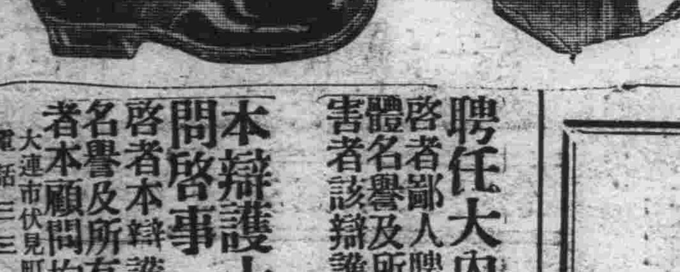
價格低廉

專治腰痛腿痛膀背痛腹痛痛七日無不收有特效
膏藥大王
奉天永年西藥房 監製 發行
(各埠藥房均有經售 每貼國幣壹圓)

救家庭之急、成嬰兒之福、此下奶靈藥、人造乳有悠久之歷史婦孺皆知
人造乳
奉天永年西藥房 監製 發行
(任何縣鎮均有經售 每瓶國幣一元)

岐山醫院
醫師 楊鳳鳴
本院 小崗子千手角順街 電話三・一六一五七
分病室 富久町 電話三・一一〇八

招請各埠代理
敬啓者本堂開設吉林省城西大街歷百有餘年專辦東西各國產區藥材藥料採選地道修合丸散膏丹應世濟人本堂慶製各藥不但藥質純良而製法歷百餘年之經驗最有心得此可謂仕官農商諸君所嘉譽者也今本堂一爲擴充營業二爲病家有所問津除先後在京哈龍江綏化富錦天津上海各數支店而外尙要招請各省市都市縣鎮各埠代理以爲推銷本堂丸散膏丹各種成藥而獲壽世壽民之本旨近數年來各處省市縣鎮賣有約請代賣本堂各藥以爲應世活人本堂恩含及此理合招請代理商號今特登報聲明凡顧代實本堂各稱丸散爲丹成藥三百餘種請向吉林本堂函商當必按時接洽本堂招請外埠代理立有規章函索即寄今本堂委委大連市浪速町增盛堂大藥房爲大連市代理處凡買本堂各匯藥局請就近購之可也凡買本堂各藥價目與本堂一樣合並發明
吉林世一堂啓

續啓者本堂自前登報招請各處代理迄今方祗一月有餘而各埠來函約請實在爲數不少亦本堂榮幸之事又且本堂急力歡迎之事向後各埠有願代理本堂各藥者請來函商按時接洽妥後遂登報端以廣週知今將招妥代理家列後以供仕官、農、商諸君就近購之、可也
營口、大官塘德增和、奉天、西華門街關東參茸店、營口、縣署南街趙殿聲、江省泰來縣、丁禮藥廬、寧安縣阜生棧、公主嶺、河北市場町一丁目十五番、東興裕
再本堂曆年在吉林省產區購有多量大山野參梅花鹿茸青毛馬鹿茸多種凡買補品大家請函購之其價至廉大山參每兩毛高二百元最低卅元移山參每兩十五元至三元種人參每兩二種至二角鹿茸廉片每兩最高四十元最低十元青毛馬茸片最高每兩十元最低五元品目太多不克盡詳尙求原量
吉林世一堂啓

大連 大仁堂
本堂分設連市以來一爲濟經活人二爲提倡營業精選世驗有效之方加料
王府舒肝丸
能舒氣寬胸兩脇脹滿胸膈疼痛嘔吐酸水倒飽嘈雜不患飲食之症急服此藥神效無比
各種丸散 初一十五減價一成
西崗福德街二十二番地

大連公學堂出身男女各位鑒
吾等之同窗會雖告復活而先後學友散在四方者既不可勝數且居址之變遷月異而歲不同欲調查清楚作一同窗會名簿誠非最短期間所能藏其事也然若不爲期限所迫假以時日亦可徐謀其成今則六月初五日爲母校創立三十週年紀念日屆期現任與田堂長擬招請同窗生舉行盛大祝賀式深望出身母校者勿忘栽培之鴻恩大發樂群之善念各將已氏名住址職業以電話或書信通知於母校之王克新先生(電話三一八八四)能於紀念之日親來與祝不使母校有不及門之歎固所馨香頂祝如不能前來亦可將芳名編入同窗會名簿專此佈聞伏乞 公鑒
康德二年四月 日
大連伏見台公學堂同窗會啓

接兌緊要啓事
敬啓者今有劉家屯王陽街一二九番地賀奉恩設立之東岳樓飲食店近因生意不佳不欲前圖情願將一切舖墊兌與柳運開經營爲主嗣後東岳樓賀奉恩內存外欠發生糾葛與柳運開毫無干涉恐未週知特此聲明
敝人柳運開啓

物……妙其爭出在先始能受大家的歡迎…惟茶更爲甚焉本號每至春初急至西湖名山採摘新龍井茶葉嫩如爪味清芬芳本廠選製就緒…刻已到連……以供吃茶各位之口福倘祈倍舊愛顧無任歡迎之至
大連德生茶莊
西崗警察署前
電話(三)一六八三番

聘任大內成美辯護士爲常年法律顧問啓事
啓者鄙人聘任大內成美辯護士爲常年法律顧問凡鄙人身體名譽及所有大連營口財產並對內對外交涉事宜如有侵害者該辯護士當依法盡保護之責恐未週知特此聲明
大連市東鄉町十一番地
電話二五五七七番
建成興蕭潛剛謹啓

本辯護士受任建成興蕭潛剛君常年法律顧問啓事
啓者本辯護士受任爲蕭潛剛君常年法律顧問凡該君身體名譽及所有大連營口財產並對內對外交涉事宜如有侵害者本顧問均盡依法保障之責恐未週知特此聲明
大連市伏見町五十四番地
電話三三九六九番
大內成美法律事務所謹啓

經濟

大條紐約孟買繼下跌
倫敦期現仍續縮
滙兌美日昇美中亦落標金低迷
大連特產錢鈔神社祭日各無市

大條 據本報十日上海專電、海外大條銀市、倫敦期現仍盤旋回跌、紐約孟買亦再降低、查倫敦現市由三十二辨士十六分之十三續落至二分一、期市爲三十二辨士十六分十一、較九日差五分、紐約爲七十一仙四分一、差二分五、孟買由七十八盧比八分三、縮至七十七盧比二分一、較九日相差一盧比四、現雖立於暗闘不明裏、買收價值、當能提至一弗、得到此項之報到後、一般對於標金、均呈示以候時吐賣之人氣云

滙兌 海外滙兌情市、本日美日轉趨提、美英續上昇、美中平平、查美英爲四弗八十五仙八分一、比九日高八分五、美日爲二十八弗六十仙、回昇五仙、美中仍爲四十弗七十五仙、美英爲四弗八十五仙、英日爲一先令二辨士六四分十一、英中爲一先令八辨士十六分七、英法爲七十三法郎〇六生丁、又美國鐵鑛股票、爲三十二弗四分三、較九日高八分三、安那買達股高四分一、爲一五弗八分一云

標金 上海十日電、因待於十三日美國政府發表銀政策之聲明、銀情備金之決定、

國府決行減低兌換率
中國新通貨政策
由六成減爲四成期脫金融逼迫
對美發表銀政策視爲重大岐路

上海電、國民政府、在極度之金融逼迫非常時、決取脫閑策、並有斷行減少兌換準備金之決定、以現在之六成銀準備下跌爲四成、最近即有實施的模樣、與此同時、對於兌換劵、決使中央統一之實現、最近對鐵道交通兩部、所屬機關、有密令强制使用中央銀行劵等之事實云、上海又電、依銀價之昂騰、爲打開金融界之危機、國民政府期待外銀帮予以精神的援助、然對美國十三日公布之通貨政策、是在維持中國之健全通貨政策抑或放棄之、頗視爲重大之岐路云

公債優遇法 十四日即公佈

滿洲國政府、以各種公債因金融界之發達及各種經濟工作之躍進擔保及證據金多有被挪用者故對此種公債之優遇方法、早即進行研究、玆聞已由財部理財部擬就成案、豫想送交法制局審核畢事、一俟十日定例國務會議加以討論、諮詢十四日參議府會議後、即可公佈、得適用此次公債優遇法者、爲滿洲國內國公債及以外務發行滿洲國公債關於擔保及證據金之被挪用者、特爲之規定得在特定條件下於某種場合以發行價格將之收買、與滿洲國內金融界之利便頗不小、至滿洲國之國債、則大致有以下各種(單位圓)

▲內國債 滿洲中央銀行捐失保障公債三三、〇〇〇、〇〇〇、積欠善後公債五、二四七、九五〇濱海呼海齊克(國鐵三鐵道)收用保障公債一一、九二八、〇〇〇、稅關職員一時賜金公債三、六五〇、〇〇〇

▲外國債 建國公債(日金)三〇、〇〇〇、〇〇〇、北鐵公債(日金)一八〇、〇〇〇、〇〇〇

此外、對於外國公債(以日本公債爲主)更擬加以考慮擬就適當方策云

錦驛旅貨收入四月份之概況

奉山線錦縣驛、於去月(四月份內、一切經營收入、爲左記額數

▲旅客收入(單位爲元) 一月計 五五、七九五 一日平均 一、八六七
▲手小荷物收入 一月計 九、六三二 一日平均 三三一
▲貨物收入 一月計 五一、五八四 一日平均 一、七九一
▲雜收入 一月計 五一〇 一日平均 一七
▲合計收入 一月計 一一七、六二一 一日平均 三、九〇三

民間所有銀兩須速請求改鑄

南京電、關於廢兩改元後實行之銀兩兌換問題、雖已經過期限、但迄今因爲民間尚有此銀兩、故財政部於此際特又發出佈告關於銀元之改鑄請至急向中央造幣廠請求

自製肥料請化驗

蒲田裕民公司、在雁陣村創辦農事化驗場、自製肥田粉品質與舶來品相等、由四區專署呈送來省、請予以保護建廳已交農林改良廠化驗

銀價近來漸回盤

錦縣訊、錦縣日前宣傳最烈之美國提高銀價政策、對於銀之收買、故高其價、故各地銀價、隨而飛騰、惟近來銀價、乃稍形跌落、玆將月之六日、錦州市之錢鈔行價如左

現洋 一、五七五元
中交 一、三六〇元
津匯 一、三二五元
金票 九一五元

中國交通兩行對滿根據地在新京
滿洲國之統制愈已强化

新京電話、財政部依新銀行法、對於中國及交通銀行、在滿洲國內之分支行、認爲國內銀行、依然附與以營業權、同時以謀統制之、然國內之營業者、中國銀行十三、交通銀行八、及該兩行於哈爾濱及奉天設置獨立分行統轄之、但對此財政部在金融統制上以監督或有不便、財政部前曾對兩行、迄在六月末日指令、於新京設置在滿洲國事業的本據、交通銀行、已於四月中間於新京設分行、又中國銀行、亦於五月中旬、將分行移轉於新京、如斯則國內銀行之八十五行、名實同時置在財政部

大連驛站臺票四月之賣入額

四月中大連驛之站臺票賣入額一回票定期票合計八千五百八十一圓五角、人員五萬一千三百三十五名、此外國防婦人會員之傷病兵出迎無費者四千三十四名

大連埠頭四月貨物之出庫量

四月中大連埠頭事務所輸出係經辦之貨物、出庫量、混合保管大豆三四七一件、混合保管豆餅一〇九九件、其他三二五八件、計七八二八件、要倉庫費與無費者比爲八〇%與二〇%此項金額爲一二二七四六五角九分云

上海存銀兩減弗增

上海電、水曜日因爲週末之五月八日當地存銀量二億四千四萬兩、比前週兩銀減少

豆滿江國境關稅協定簡捷手續
日外務省急行審查案文

東京電、豆滿江國境列車直通及關稅手續簡捷所關之協定日滿兩國政府間、正在交涉中、最近兩國間之意見、已見一致、外務省目下對右協定案、正待樞密院之審查待樞密院之諮詢終完後、再經閣議之承認、即訓令南大使對右協定、調印、本協定之要領如左

一、於滿洲國側敦圖鐵道及北鮮鐵道之豆滿江國境與於直通列車之運轉、決定積極進行

二、雄基、羅津、清津之北鮮三港、認可駐滿洲國稅關吏、對輸入貨物共同檢查並對滿洲國向貨物、承認輸入稅徵收事務

三、日本側在圖們、滿洲國側在上三峰均駐在自國稅關吏、對輸入貨物、辦理以關稅事務

四、此項結果、現在北鮮三港起至滿洲國輸入之貨物於右三港、只辦輸入手續稅關之手續必使簡易化

爲救濟各農村辦理緊救借款
滬中銀總行分令分行視當地需要儘量放借

滬中國銀行、爲救濟農村、調節金融起見、分令各分行、切實辦理緊放借款、視當地需要、儘量放借(十日上海電)

銀價提高的影響(三)

能否守定紳士態度、永久不改、恐怕還是疑問、我們姑且承認外國銀行家個個是道德君子、甘心犧牲利益永做紳士、不再運銀出口然而報章所載、厦門唐山等私運還是不絕、平衡稅加了、果然國內銀價與國外相差愈遠、容易引起私運、然而平衡稅不加、私運還是不絕、除非把銀稅、平衡稅個取消、恢復自由輸運、國內價格高得與國外一樣、私運自然會沒有、不過全國農工商業整個犧牲在白銀硬幣之下小百姓的痛苦、不甚要緊以中國貿易入超之不易減少、國際收支之不易平衡私運沒有、就會公運、銀稅取銷、恐怕預防紳士之態度亦改變、三萬萬硬幣究竟保得住與否、還是問題、到那時祇算遭了一回銀劫、回頭來徒喚奈何、悔之晚矣！

從前或曾說過、銀價跌、則中國通貨天然膨脹、銀價漲、則中國通貨天然緊縮、各國貨幣戰爭、使本國貨幣價值減低以提高國內物價、救濟不景氣現象、對於國外市場、又以匯兌關係、使本國貨價下降、俾使推銷、中國反其道而行之、此自願作貨幣戰爭之俘虜、且網羅全國農工商業、一起作爲俘虜」現在我深怕不幸言而中、政府如何決定政策、我們從窺測高深、不過當前的利害顯然、稍有所見、如鯁在喉、不能不吐、「不知而言爲不智、知而不言爲不忠」我寧願做個不智、而不願對國民不盡一點忠心

各國的成例、凡當幣制變動之時、金融業多主張半守硬幣維持現狀、實業家則多趨向通貨膨脹、此各個的立場利害不同、故觀察互異、現在盛行國家經濟的時期、幣制金融絕對不能容外人參預

再從銀價方面論到幣制我以爲今日幣制當立定四個原則、是好是壞、就以適合這四個原則與否爲斷

四個原則爲何？

一、中國貨幣應有獨自的立場、不要跟着國外銀價上下、銀價漲了要恐慌銀價過跌亦要恐慌

二、充分供給農工商資金、使他們盡量生產、不受高利貸的痛苦

三、使物價得相當之調劑、與物價無過高低之患、

四、推行時無激切行動不至惹起市場恐慌

求與上述四原則相合、我以爲最適宜於今日之情勢者是管理的銀本位制(完)

商情 電報滙兌(十日)

項目	行市
倫敦銀塊	三二辨士二分一
同期市	三二辨士十六分十一
紐約銀塊	七一仙四分一
孟買銀塊	七七盧比二分一
美英滙兌	四弗八五仙八分一
美日滙兌	二八弗六〇
美中滙兌	四〇弗七五
英日滙兌	一志二片六四分十一
英中滙兌	一志八片十六分七
英美滙兌	四弗八五仙
英法滙兌	七三法郎〇六
美鐵鑛股票	三二弗四分三
安那買達股票	一五弗八分一

▲美棉

現貨	五月	七月	十月	十一月	一月	三月
一二仙四〇	一一仙九三	一一仙九八	一一仙七五	一一仙八一	一一仙八六	一一仙九四

▲印度棉花 奧奔爾 一四〇盧比 四牢布 二四八盧比 哥姆拉 二一七盧比

▲神戶日美 開盤 賣二八弗十六分九 買二八弗八分五
▲神戶日英 開盤 賣一志二片八分一 買一志二片十六分三

▲匯豐掛牌(十日) 一六五元八角 匯 一先令八辨士一二五 匯 四〇弗六八七五

▲上海標金 開盤 七八八元五角 最高 七九一元七角 最低 七八一元一角 收盤 七八三元四角

▲上海滙兌

	賣	買
東匯	一四三元七五〇	一四四元二五〇
英匯	一先令八辨士十三三二五	一先令八辨士十三三七五
美匯	四一弗〇〇〇	四一弗九一二五

商品市場(十日前場)

▲大阪三品(綿絲布一捆金票價)

月	前場開盤	後場收盤
五月	二三三、〇〇	二三二、九〇
六月	二三五、一〇	二三四、一〇
七月	二三五、六〇	二三四、八〇
八月	二三五、〇〇	二三四、五〇
九月	二三三、〇〇	二三三、二〇
十月	二三〇、六〇	二三〇、四〇
十一月	二三〇、一〇	二三〇、二〇

▲大阪棉花

	開盤	收盤
現貨	六六、〇五	六〇、〇〇
定期	六四、〇〇	六三、九五

▲大阪人絹 ▲東京人絹 ▲福井人絹 (五月至九月 開盤、收盤) [illegible]

▲大阪期米(一石)

	開盤	收盤
現	二九、九四	二九、九七
中	三〇、〇九	三〇、一三
期	三〇、一三	三〇、一三

▲東京期米(一石)

	開盤	收盤
現	三〇、〇五	三〇、一六
中	三〇、一七	三〇、〇九
期	三〇、一六	三〇、二〇

▲仁川期米(一石)

	開盤	收盤
現	二七、六七	二七、五八
中	二七、七八	二七、八五
期	二七、八〇	二七、八六

▲大阪三品(十日後場)(綿絲布一捆金票價)

月	前場開盤	後場收盤
五月	二三三、八〇	二三三、五〇
六月	二三四、三〇	二三四、〇〇
七月	二三四、五〇	二三四、三〇
八月	二三五、九〇	二三三、九〇
九月	二三三、五〇	二三一、七〇
十月	二三〇、一〇	二三〇、四〇
十一月	二三〇、〇〇	二三〇、二〇

▲大阪棉花 現貨 六五、五五

▲神戶豆餅 五月 四、英 四、英 六月 四、英 四、英
▲大連股票 休市
▲同短期 休市
新鈔 錢鈔 豆新期 東新期 高 朝日 新産 休市

▲橫濱生絲(十日) 前一節 六〇五〇〇 六〇一〇〇 六〇一〇〇 六〇〇〇〇 六〇〇〇〇 前二節 六〇一〇〇 六〇五〇〇 五九八〇〇 五九八〇〇 五九九〇〇

▲印度麻袋 鐵筋直積 二四盧比十六分三 青筋直橫 二五盧比〇分一 滙兌行市 七八盧比二分一

北地行市(十日前場)

▲奉天奉票兌金票 [illegible]
▲奉天鈔票兌國幣 現貨 一三四、三〇 期貨 一三三、四五
▲奉天國幣兌金票 現貨 一〇八、五〇 期貨 一〇八、五〇
▲奉天金票兌國幣 期貨 九二、一〇 九二、一〇
▲哈爾濱國幣兌金票 休市
▲開原國幣兌金票 現貨 一〇八、五〇
▲新京國幣兌金票 現貨 一〇八、五〇
▲公主嶺國幣兌金票 現貨 一〇八、五〇
▲安東國幣兌金票 現貨 一〇八、五〇
當限 兌 一〇八、七〇 三一、七〇 一〇八、八〇 一〇八、二〇
國幣兌大洋 九二、二〇 烟台匯 一三三、〇〇

(十日後場)
▲奉天奉票兌金票
▲奉天鈔票兌國幣 現貨 一三四、三〇 一三三、三五 期貨 一三三、四〇 一三三、三五
▲奉天國幣兌金票 現貨 一〇八、八〇 一〇八、八〇
▲奉天金票兌國幣 期貨 九二、一〇 九二、一〇
▲安東國幣兌金票 現貨 一〇八、七〇 期貨 九二、二〇 九二、一〇
▲新京國幣兌金票 期貨 一〇八、四〇
▲公主嶺國幣兌金票 現貨 一〇八、八〇 一〇八、八〇
▲哈爾濱國幣對金票
▲哈爾濱大豆(一市特國幣價)

各地發送量

	大豆	高粱	豆餅	雜糧
▲開原				
▲新京	四三車	一〇二車	一六車	
▲公主嶺	五車	三車		
▲四平街	三車	一車		
▲大連到貨	五車			

本版啓事

五月十日爲大連神社祭日大連特產錢鈔市場罷市故無行市

中華棧新社開幕

眞 大連常陸町三三、三七、四一、番地

旅客福星

自蓋新式洋灰鐵筋三層樓房

破天荒十大特色

房屋寬濶各屋皆有自來熱水洗臉盆站櫃大鏡躺椅銅床錦被電鈴西式大磁盆沐浴室由客自便分文不取自來水小便器自來水坐甬大便器用信紙信封俱全冬暖夏則風扇倍極完善應酬周到價廉便利報關上稅

正 大連奥町 本社電話長七九七一 樓上電話二一六四〇六 棧櫃電話五四七四 四二〇四

營口中華棧 電話長九一二四九
新京中華棧 電話長中華二一一七
哈爾濱道外中華棧 電話四義昌公司
道裏中華棧電話二三八八
運輸部電話二七一一〇
青島中華棧 電話二〇三九
東棧 電話一四三二

大連市奥町中華棧 主人 張佩瑜

蘇杭美麗衣料 歐亞流行服裝
家庭旅行用品 新式唱機唱片
應時輸入齊備 歡迎賜顧參觀

大連奥町 德泰百貨店 代表電話二四一八七

齊昂鐵路公司廣告

齊昂鐵路公司全體股東均鑒啓者案查本公司股票自前清光緒卅四年開辦頒訂有股票條例俾各股東遵守嗣以傳流日久輾轉讓售多不按照條例辦理向未到公司更名註册以致紊亂不堪當民國五年雖經換發一次又多遺漏遂致新舊參差眞僞莫辨對於股東之權利無由明確即於本路義務貢獻上亦多窒碍玆因清理以上弊端經本公司監察會議表決爲整理股票務期徹底起見首宜鑑別清理精免混淆而昭鄭重即定自陽曆三月十五日起至五月十五日止陰曆二月十一日起至四月十三日止兩個月爲限凡持有本路股票者無論新舊一律應即繳送公司核驗註册并須備戶主姓名單及印鑑一份一併送交公司存查以憑領取股票之用由本公司先行發給收據經考核後再行發還或換發新股票屆時另行通知其有遠道不能親到者函寄或委人代辦均可但通訊地址務須詳明註載並戶主須於股票左上角加蓋印鑑之戳記事關股東權利望勿輕忽除佈告外特此急告

康德二年陽曆三月十日 陰曆二月六日

龍江齊昂鐵路公司啓

無奶嬰兒苦 缺乳母自愁

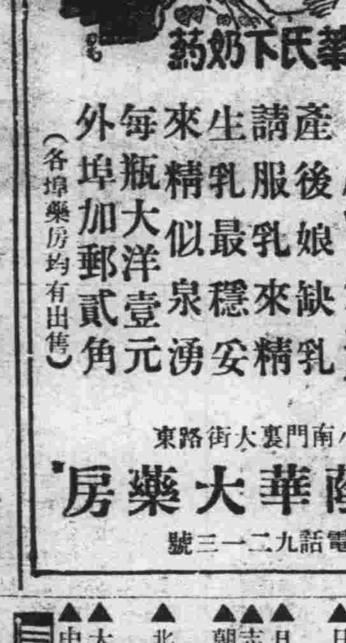

生乳良藥 乳來精

產後缺乳 請服乳來精 生乳最穩安 來似泉湧

每瓶大洋壹元 外埠加郵貳角 (各埠藥房均有出售)

總發行 蔭華大藥房 奉天小南門裏大街路東 自動電話九二一三號

官准 平肝順氣 開胃健脾

舒肝健胃丸

此藥專治、男婦肝鬱氣滯、胃不消化、飲食停滯、時常打嗝、嘔吐酸水、心腹脹痛、兩脇攻痛、及心口疼痛、噎膈轉食、痞積、氣逆攻痛、肝火上攻、便閉血熱、心腹病塊、蟲積、氣積、及茶積、酒積、心腹病等症、凡係因氣、因食所患、無論老幼服之、準能見功、決不欺人、定價小袋現洋五角大袋一元

決不欺人的良藥

清血解毒 梅濁聖藥

剋毒丸

專治花柳淋病、各種梅毒、五淋白濁、魚口便毒、升天落後、梅瘡疹、楊梅入骨、風火淋、尿道痛、小水不利、無論新久、均能有效、功效專剋毒質、而清血液、專滅梅毒菌、與淋濁菌之聖藥也 定價每袋一元

立案 總經理 奉天鐘樓北 關東大藥房(各埠大藥房均有經售函購不索郵費郵票亦可代價)

大連汽船出帆

▲青島丸 ●開往青島上海 五月十一日
▲大連丸 五月十三日
▲奉天丸 五月十六日
▲天潮丸 ●開往天津(塘沽) 五月十一日
▲長平丸 五月十三日
▲天津丸 五月十五日
▲天潮丸 ●開往安東 五月十六日
▲龍平丸 ●開往龍口 五月十二日
●開往營口
▲河北丸 ●開往基隆高雄 五月十二日
▲山東丸 五月十九日
▲山西丸 ●開往敦賀新潟伏木 五月十五日
▲山東丸 五月廿六日
▲河北丸 五月十八日
▲河南丸 ●開往元山清津雄基 六月九日
▲遼河丸 五月二十日
▲濟通丸 ●開往壺蘆島 五月十二日
▲日東丸 ●開往鎮南浦 五月十七日

專屬貨客經理店 阪神航路 澤山兄弟商會 台灣航路 永和公司 敷島町 丸二商會 乘船切符發賣所 大連伊勢町 ジャパン・ツーリスト・ビユロ

阿波共同汽船出帆(大連)

▲十六共同丸 ●開往芝罘威海衛青島 五月十三日
▲三十六共同丸 ●開往芝罘威海衛仁川 五月十五日
▲長山丸 ●開往天津 五月九日
▲長山丸 ●開往仁川鎮南浦 五月十四日
▲十八共同丸 ●開往芝罘 五月九日

大阪商船出帆

▲熱河丸 ●開往門司神戶(大阪) 五月十一日
▲貝加爾丸 五月十二日
▲特克馬丸 五月十三日
▲烏斯利丸 五月十四日
▲西亞得爾丸 五月十四日
▲亞米利加丸 五月十五日
▲吉林丸 五月十六日
▲扶桑丸 五月十八日
▲西亞得爾丸 五月十九日
▲烏拉爾丸 五月二十日
▲哈爾濱丸 五月廿一日
●開往天津
▲志摩丸 五月十七日
▲朝熊丸 五月廿五日
●開往橫濱
▲日東丸 六月二日
▲日東丸 五月十四日
▲志摩丸 五月廿二日
▲朝熊丸 五月三十日
●開往紐育
▲北陸丸 五月十五日
●開往基隆高雄
▲大華丸 五月十八日
▲中華丸 五月廿八日

日清汽船大連出帆

●開往青島上海香港廣東
▲盧山丸 五月十五日
▲華山丸 五月卅一日
▲唐山丸 六月六日

政記輪船出帆

▲同利號 ●開往上海 五月十一日
●開往香港廣東 五月十二日
▲英利號 ●開往龍口

三惠通行出帆

▲照國丸 ●開往門、宇、尾、今治 五月十五日
▲利通號 ●開往仁、芝、威 五月十二日
▲昌平丸 ●開往芝罘 五月十三日
▲神籍丸 ●開往安東 五月十四日

（大正十一年七月二十四日第三種郵便物認可）（滿洲國郵政特准掛號立券報紙）　康德二年五月十二日　THE MAN CHOU PAO　星期日　號4435　（第二版）（一）

滿洲報

（本報價目）每月一圓四角六個月七圓八角全年十五圓郵費先惠郵票不收（外國除中國日本滿洲加郵稅）（廣告刊資）一行十二字起碼一日每行一圓特別地位加倍另議以上俱以現大洋爲本位但朝鮮臺灣日本內地即以日本金幣爲本位

大連市常盤町二十九番地 發行所 滿洲報社

發行人 王平山

THE MAN CHOU PAO 29—31 Tokiwacho Dairen, Manchoukuo.

昭和十年五月十二日

雲南省終屈服於中央
蔣氏包圍西南策完成
龍雲已贊成改組省政府
并允中央軍入昆明滇軍亦追擊共匪

因受以優勢武力爲背景之中央第五軍長薛岳氏之彈壓、雲南主席龍雲氏、終被屈服、非但承諾中央軍入昆城並允諾雲南軍追擊共匪、尤其基諸中央方面之軍民分置及裁減一財政二大原則、對改組省政府之要求、亦表示贊意、是以薛岳氏決於日內乘飛機返貴陽、向蔣介石報告上記之情形後、一俟人選決定、即將斷行改組省政府、同時必解除龍雲氏第十路軍長兼雲南省政府主席之兼職、將使其專任一方、如斯因蔣氏之統一貴州、雲南兩省對西南之包圍策、一氣完成、西南方面、頗感覺非常之脅威中（十一日廣東電）

四川共匪長趨入西昌
更向中部及西康前進
蔣氏威令失墜川軍均不出動
國際赤色路線確信能可完成

四川省之共產軍、因討伐軍毫無戰意並得土民軍之協同、如入無人之境、至五日拂曉羅炳輝之第九軍團、第一軍團之一部一萬餘人、已入四川省南部西昌、其主力當於五日、由永毛率領、以堂堂態度已在西昌、舉行入城式據討伐軍飛機偵察、共產軍由西昌分爲兩路、一路當即北進、開始向四川中部進擊、爲與北部之徐向前共產軍呼應、極力準備中、一路則取道西北、直向西康省進出於劉文輝氏諒解之下、確信能完成國際赤色路線、對此蔣介石氏、已督促各軍、務須嚴重抵抗、而四川省將領唯恐失去自己之地盤、均不欲出動、是以蔣氏之威令、頗形不振云（十一日廣東電）

湘沅陵公路 桃太段通車

湘桃源縣至沅陵公路桃太段已正式通車、太平鋪至沅陵一段土路工程、行將告竣、刻正籌備鋪沙工程、一月內亦可通車（十一日長沙電）

出席勞工會議 華代表放洋

出席國際勞工會議之中國勞資代表王志盛王錦霞等、一行人、十日下午三時乘輪放洋、大會約在六月度完畢、王志盛等在歐畧事考察、即赴美考察勞工狀況等、王錦霞等在英、法意考察後、定八九月即可返國（十一日南京電）

賀蕭圖竄桑植
石門附近已無匪踪

石門訊、賀蕭殘部竄擾石門邊境、連日經劉匪軍李司令會同偕張師長萬信等部向匪迎頭痛擊、斃匪甚多、劉匪軍當將楊柳鋪、石門等地收復、現石門已無匪踪人心平定、又羅師長赴鄂七日午電省府謂、賀蕭股匪、企擾慈石未成、退竄慶北、企圖竄回桑植老巢、六日午、經督率所部會同朱王兩旅長、向匪截擊、一戰至傍晚將匪部擊潰、現匪城附近、異常鞏固、刻正連絡向匪追剿中、（十一日長沙電）

袁良由寗北返

北平市長袁良、前由平南來赴莫干山探視新任內長黃郛之病事畢、於九日晚由滬抵京、十日晨十時、赴行政院進謁汪院長未遇、下午復赴鐵道部一號官邸進謁、報告平市政務、及整理故都文物情形、袁氏即晚十一時、仍搭滬平通車北上、次日晨可抵北平（十一日南京電）

閩省通令各區 認眞辦理保甲

閩省府以各縣推行保甲、應注重實際工作、通令各區、飭縣認眞辦理、並央派員巡迴視查以資考核（十一日福州電）

二年度之一般會計
新規要求查定
總額共達九千二百萬圓
財源缺乏之大部將被削減

康德二年度（自七月至十二月）之一般會計歲入歲出豫算、目下正在各部局內計算中、各部之新規要求除實業部二千萬餘圓外、實則其總額已達九千二百餘圓、大部分均爲產業行政費、在撤廢治外權準備費中、關於在治安工作告一段落後之產業建設等尤其實業部之獎勵產業費、指導農事費、施行特許法費等及民政部之警察費、土木、治水事業費、以及司法部之整備司法制度費等、均爲新規要求之主要部分、而財源僅有官產官業收入些許之增加、且歲入合計雖已算定爲九千萬圓而得應新規要求之欵數、僅能支出二千萬圓之譜、又今後各部之復活要求、預想仍極爲熾烈、對此料將依然不變滿洲國之健全財政策、據觀各部之新規要求將有大部分之削減云

出席勞工會議 日吉坂代表 抵齊齊哈爾

齊々哈爾訊、爲出席日內瓦國際勞働會議而渡歐之日代表吉坂俊藏氏、十日午前十一時廿分自哈搭飛機來齊、豫定十一日午后零時五十分搭國際列車北行

江防艦隊 巡航國境

江防艦隊、定於解氷後巡航警備松花江及國境方面、十日上午九時四十七分、先頭以利綏艦、繼之則以利濟艦堂々赴富錦、餘者拔錨之艦隊、十六日左右一齊起程赴阿穆爾及烏蘇里兩國境方面警備云

南司令官回京
西尾參長赴大石橋檢閱

濟奉之南軍司令官、十日上午八時五十五分、由旅館王發赴衛戍病院、對於呻吟床間之勇士興以慰問、了後終檢閱測量隊、下午零時三十五分返旅館、午餐時後乘一五十二分由奉天發之亞細亞號返新京、一方面西尾參謀長、爲檢閱大石部隊搭下午一時四十三分發之亞細亞赴大石橋云

長官權限確定
有委任官以下之任免權

關東局前因制定事務委任規定而確定關東州長官權限、其後更着手制定人事代決規定、現經長岡總長以次關係當局者作最後的協議結果已得成案、俟經南全權大使決裁即行頒令其內容如左

一、委任官以下之人事以委任於州長官爲原則

一、特當必要且重要時則歸特命全權大使保有之

從此關東州長官對事務人事南方面之權限已經確定云

新設之拓政科 將改拓政司

在民政部地方司新設之拓政科、一俟其分課規程制定後即將開始拓政上各種活動、聞拓政方針根本確立後、在最近之將來更將擴大爲拓政司、故其基本活動尚須待拓政司成立後、現時活動則止於籌備事務範圍內

張特使訓話 接見司令官等

八日來奉宿於大和旅館之張特命檢閱使、在該館禮廳接見第一軍管區于司令官、中央訓練處邢處長、靖安軍藤并司令官、張特使在席上訓以精勵軍務發揚滿洲國之武威

提高蒙人文化
編成預算之第一目標

蒙政部之康德二年度行政方針、較從來之治安維持策一主義、更進一步、決努力將蒙古民族之文化、提高至與漢滿民族同等程度、是以在康德二年度預算中、係基諸教育文化施設及開發產業二點爲重點而編成者、即以

一、力謀爲管內第一有望產業之牧畜業的發展、改良緬羊、豚、牛等並行增殖

一、設立網羅中等程度實業學科之興安學院

一、增設小學校

一、整備諸產業施設及行政機構

一、充實文化施設

等爲第一目標、決實行適合人民資格程度之行政云

京圖被架日人 所在已判明

據滿鐵接電謂、於京圖線被匪賊架走之滿鐵寧北建設事務所經理主任齋藤大四郎氏以下日本人、已判明監禁在哈爾巴嶺北方約十里地方、匪賊之本營內、該氏等被架後即被將鞋剝去、令其背負掠奪品、帶至小林中、該等精神甚爲疲勞、但生命方面似無有危險云

公債優遇法
十四日即公佈

滿洲國政府、以各種公債因金融界之發達及各種經濟工作之躍進擔保及證據金多有被挪用者故對此種公債之優遇方法、早即進行研究、玆聞已由財部理財部擬就成案送交法制局審核畢事、俟一十日定例國務會議加以討論諮詢十四日參議府會議後、即可公佈、得適用此次公債優遇法者、爲滿洲國內國公債及以外務發行滿洲國公債關於擔保及證據金之被挪用者、特爲之規定得在特定條件下於某種場合以發行價格將之收買、與滿洲國內金融界之利便頗不小、至滿洲國之國債、則大致有以下各種（單位圓）

▲內國債　滿洲中央銀行損失保障公債三三、〇〇〇、〇〇〇、積欠善後公債五、二四七、九五〇濱海呼海齊克（國鐵三鐵道）收用保障公債一一、九二八、〇〇〇、稅關職員一時賜金公債三、六五〇、〇〇〇

▲外國債　建國公債（日金）三〇、〇〇〇、〇〇〇、北鐵公債（日金）一八〇、〇〇〇、〇〇〇

此外、對於外國公債（以日本公債爲主）更擬加以考慮擬就適當方策云

擴大紀念事業 基金之募集
并向日人勸說

民政部、基於皇帝訪日聖旨及詔書之精神、努力强化擴大紀念事業、對此以皇帝登極下賜百萬圓金組織之恩賜財團普濟會、極力企圖其內容之充實、並爲實行調查與記念事業、相應之社會事業決定向國民募集基金、然因天災饑荒之疲憊地方甚多始終端賴國民之自發的慈善心募集捐金、由滿日兩國之共存共榮見地、在滿日本人當然有此義務、即對於日本內地國民亦決定實行勸說

中國積極進行
收回膠濟路

中國政府、關於償還日本政府膠濟公債金四千萬圓問題有意見如左

膠濟路收入、最近有預料以上之增加、此後貨運雖將稍清淡、收入不至減少、然較諸往年、確可增加、關於贖回膠路問題、現正準備積極進行、即將其他工作暫時擱置、亦不妨、付日政府之公債金四千萬圓、因現時銀貴、有現洋二千七百萬圓即足敷擬於最短期間內進行收回工作

再者國民政府以償還日政府膠濟路公債金四千萬圓、爲期祇有二月半、因擬利用此機會、積極進行收回工作

計畫於明年春完成
中國空軍將倍增
飛行根據地決移至洛陽南昌
每年費用約在一萬萬元以上

中國以一九三五六年之國際危機益迫、乃集注全力擴充軍備、對空軍方面則更擬就加倍擴充計劃、自本年三月起即着手改編擴充、預定至明年春完成、該計劃內容大致爲將過去之六隊改編爲三大隊、每大隊由三中隊組成並另置法特式轟擊大隊布雷格式轟擊大隊及通信專用隊各一、共爲十二隊同時並在杭州機場趕速培養駕駛員、聘意大利教官羅馬上校以次二十餘名、及美國教官十餘名、施行猛烈訓練、並送留學生至海外留學、關駕駛員現已達二千七百餘名

自本年度起、更於杭州筧橋航空學校外、在洛陽新設航空學校一處、募學生六百名開始訓練、並預定自明年度起每期增募學生千名、自民國二十六年度起、每期共養成三千名、至飛行根據地杭州則以上海事變時獲有被日軍轟炸之沉痛經驗、乃決將根據地移至洛陽南昌、現時正在趕速建築中

閘南昌之新機場、縱橫各四公里、有機庫十五、可容飛機百五十架、其他各地之已建有機場者、全國合計已達百五十七處、其中之有夜間飛行設備者、亦有十四處、就省別觀之、大體如次

浙江　二〇　江蘇　一九
福建　一二　安徽　一六
江西　一六　湖北　一一
湖南　一五　山東　六
河北　八　四川　九
廣東　二五

去年購入飛機數、據聞已超五百架以上、其中百分之八十購自美國、餘則殆購自意大利、每年用於空軍之費用據推算約在一萬萬元以上、經濟凋弊之中國、如何籌得如許巨欵、殊殖注意、現時能在第一線使用者、約有五百架、且均係最新式者、轟炸機航續時間約爲二十餘小時、一氣往返中國東京間、綽々有餘（十一日上海電）

會見滿日要人解決
滿日蘇諸懸案
庫蘇聯總領事訪問新京

駐在哈爾濱蘇總領事庫茲涅曹夫氏、九日夜與下村外交部哈爾濱特派員同路赴新京、該氏今同赴京目的、係與滿日要人會見、就目下滿日蘇三國間之未解決殘餘的外交上諸問題、交換彼我之意見藉此以資三國外交之好轉、庫總領事、忽然活動出此積極的外交工作誠爲該氏就任以來最初的舉動、頗堪注目

西藏人民熱烈 望班禪回藏

據新疆自拉回青海之劉金談西藏人民無論男女老幼、凡見由內地來藏者無不前來探聽班禪何日回藏之消息、其表示熱烈盼望之情形達于極點（十一日西寧電）

湘省自下年度 實行合署辦公

湘省府爲增加行政效率起見決於下年度起實行合署辦公何鍵八日已命易秘書長書竹籌辦一切（十一日長沙電）

駐土華使 賀耀祖 歡迎中抵土

新任駐土華使賀耀祖已於七日偕同使館館員等、抵達土境、旅土華僑各界代表、均持中國黨國旗、前往獻花、當地土警署長及紳商新聞記者亦往歡迎、情形頗極一時之盛云（十一日土耳其京城電）

中國金融益窘
八月節關將强行緩付
並擬禁止兌換及放欵

因白銀引起之中國金融之恐慌、迄今中國政府當局、雖研究種々對策、但毫無効果前途茫々、反有益趨惡化之形勢、即

一、政府所謂之健全通貨政策、在根本上乃爲一種膨脹策

一、宋子文之入中國銀行、目的在攫取中國銀行之權利

一、假使外銀方面、即能嚴守精神援助、但欲以此限制白銀輸出、乃爲不可能者

一、因貿易入超額過鉅等原材料、致一般對於貨幣之不安益趨深刻、銀之退藏亦隨之逐漸增多、一般對於中央中國南銀行之零兌換、在最近兩星期內、約達兩千萬元、尤其因爲提倡健全通貨主角之孔祥熙宋子文一派、於四月末、實行兌換三千萬元者、愈增大對於貨幣不安一般民衆之脅威、上海之存銀額因此一星期內國內銀價易騰、無甚大之增減、據公表大約在三億二千萬元前後、但此係未含有無正式須公表存銀與之數字、且爲必須調查、是以似有相當之作弊、又據一部金融界消息通間傳存銀殆皆陷於涸竭狀態、假使現在中國之存銀額、即屬確實、若按現狀推移、不久即將完全陷於無出路狀態、此乃財政部當局要人等承認之事實在事前中國方面、將乾坤一擲的講究如何對策、頗爲有興味之問題、請觀其對策按目下之實狀推移、在金融界最爲有力視者、爲先實行緩付繼則禁止兌換最後禁止放欵、至其時期依目下將釀成危機歐洲金本位同盟之情勢及美國銀政策之情勢如何、雖有些許之遲速、但觀測大體將在八月節關前後、最爲有力、又根據中銀調查之對最近存銀數三億二千萬元、紙幣發行額三億七千萬元、存欵二十億元云

中央銀行法案
南京立法院會議已經通過

財政部提出之中央銀行法案九日上程立法院會議、一部修正後當被通過、該法案分依總則六章三十六條、規定中銀爲國家銀行、並由國民政府與以如左之特權

一、有發行本位貨幣、及補助貨幣之兌換券權

一、關於右兌換券得全國通用

一、政府鑄造之本位貨幣、並須依人民之請求有代鑄本位貨幣權

一、有管理國庫之權

一、資本金一億元、得由政府支出全額

一、有經理國庫應募之內外債（十一日南京電）

閩保送人員 送廬山訓練

閩省府組織縣長檢定委員會委李祖禹、林知淵、高、顧沈銘訓等爲委員、已開始對前後保送之人員、審查檢定備送廬山暑期訓練（十一日福州電）

濟南天津 電話開通 平青亦接線

交部籌辦濟南天津間之長途電話線、八日竣工、定期通話、並與平、青接線、實開華北電話交通之新紀元

對蒙古之獨立策動
絕對加以牽制
何等協議西北邊防對策
所決定之初步辦法

北平軍事分會代理委員長何應欽氏、日前於華北軍事會議後、曾與二十九軍長宋哲元、三十五軍長傅作義等、協議西北邊防政策、結果決定初步辦法如下

一、命二十九軍三十八師長張自忠、一百三十二師長趙登禹、負擔察東及張北各地交通之軍事化政策、修築漢諾壩地方之公路、使與內蒙古直通、以當察東之後援準備

二、二十九軍及三十五軍、須對內蒙古之自治策動、協力其防其政治的企圖及組織、並監視蒙古保安政策行動及蒙盟結社之活動

三、蒙古帝國主義建設伸展進行、有進滿企圖必要時於二十九軍用保安司令職權、令保安運移入蒙古境內以擔任蒙盟治安

四、王十五軍傅作義對內蒙暫用聯絡政策、藉牽制內蒙保安武裝之帝國主義政策企圖、即以該軍々力迫內蒙邊境、牽制蒙之大陸政策

五、令山西綏遠分別爲對西北蒙古之策源地、遇必要時、令山西軍隊一部進駐蒙古、令其建設自治負責西北邊防

六、極力制蒙古帝國主義、完成西北邊防之安定、同時並將華北政治進展至內蒙、並起用前四十一軍長孫殿英令之負責鎭撫蒙古

關於支付北鐵物資
締結最初契約
蘇通商部與八坂商事間成立

關於以物資支付北鐵讓渡金、蘇方對於得由日本之商品與其生產能力及價格等正事進行調查、一方對漁網、繩索茶等與上述調查無關、而進與日本內地方面之購買交涉、九日駐日蘇聯通商部代表與八坂商事會社遂成立最初之賣負契約如左

一、出售商品　馬尼拉繩二百噸

一、價格　八萬四十圓

一、發送日　五月十六日經自敦賀起航之天草丸運往海參崴

一、支付條件　上述商品當運至海參崴上陸後、即時支付上迄代價中百分之十、所餘者當檢查貨品終竣後支付但其期間不得間個日（國通十一東京電）

劉海粟抵倫敦 舉行近代畫展

倫敦通訊、劉海粟君由柏林來倫敦、在新百靈頓使館、舉行近代中國繪畫展覽、出品其多、甚得此間觀衆欣賞及新聞界好評、對於宣揚中國文化藝術、收效頗宏、泰

士社論載「中國之暗示」一文謂

中國人用其大智慧、將原有之武士精神、善爲利用、只施之於藝術及人生、今若一旦突破範圍、轉而遷上軍閥主義、則其結果爲如何、則此不獨予吾人以暗示、且予吾人以一警告

四川籌備歡迎 美國考察團

美經濟考察團、行將來川考察、各方正籌備招待事宜、招待處業已設定云（略）（十一日重慶電）

本報今日三張半

曲大川先生 逝世訃告

敬啓者敝報理事曲大川先生於本月七日因病逝世特此訃告

滿洲報社謹啓

聞

先考曲公諱永利（字大川）於康德二年五月七日在連逝世享壽五十一歲不孝長恩在津求學接電星奔長樂等侍奉在側親視含殮扶櫬回里訂於五月十四日開弔十五日發引安葬先塋哀此訃聞

孤子 長恩 長樂 長聲 長晉 泣血稽顙

孤女 桂蘭 桂英 桂芬 桂芳 桂香 桂勤 桂衛 桂珠

喪居 金州三十里堡本宅

賜唁處 大連市內 協茂盛 協源茂 西崗 同盛德 協茂東

嗚謝英商公裕保險公司 賠欵迅速

敝在廣濟街樓房一處日前隣居失愼受其殃及幸事前在該公司投保火險事後經該公司經理及代理宋顯堂君查驗屬實如數賠償該公司之信用卓著毫無留難領欵之餘特登報端以表謝忱

安東王如文啓

第二軍管區司令部招考繙譯佈告

一、宗旨　爲招考優秀日文繙譯并具有漢文通順學識者分發各部隊服務

二、資格　限初中以上及有同等學力者

三、額數　正取十五名備取五名

四、報名日期　自五月八日起至五月三十一止

五、報名地點　吉林第二軍管區司令部傳達處

六、檢查體格　依陸海軍身體檢查規則行之

七、考試科目　滿文日譯・日文滿譯・日滿文作文・口試

八、檢查體格及考試日期　六月一、二、三日

九、待遇　任爲譯官俸給從優每月國幣七十元以上

十、報名手續　有以上資格者向報名地點塡寫志願書二份附具最近本人光頭二寸半身像片並呈履歷二份

十一、發表地點　第二軍管區司令部門前

注意　前次報名未經錄取者無須投考

康德二年五月八日　第二軍管區司令部啓

劉志新緊要聲明

鄙人之子劉起業年已成人情因不肖於康德二年三月間將其擱出如假說鄙人名義借貸欵項當不承認因產業或一切不法行爲無論擱出以前以後鄙人概不承認因既擱出脫離關係登報聲明新請親友原諒是荷

遺失股票聲明作廢

敝人於民國十八年六月五日投資奉天肇新窰業公司現大洋六十元整領有肇字一七八號壹股股票一張因不愼遺失除函請該公司掛失補發外特行登報聲明無論何時發見落於何人之手概作無効

林仲三謹啓

奉天市房產交易介紹所開幕廣告

玆據照交明都市便民成例集資創立奉天市房產交易介紹所呈蒙各官廳核准發給許可證在案查本所呈定規章不但買賣雙方介紹費減輕而且關於驗契稅契登記等項因有本所保證均能捷便業於本年四月二十日開幕凡我市民擬買賣租賃房產土地者盍興乎來

地址　大南門裏二十一號　滿電話二一七八號

國社黨本部宣明外交大綱
提議訂西歐安全保障
決派李賓特洛普出席英德海軍會議
須令禁止外機通過領空

希特勒總統愈決定於十七日前後召集國會、蓋以資應酬聯盟理事會之決議案、並宣明德意志政府之外交政策者、據觀希特勒總統在該日演說將提言新西歐洲羅加諾條約案國社黨本部九日關于希特勒總統之外交方針宣明大綱如左、

一、應酬聯盟理事會之決議同時並提議包含空軍羅加諾協約之西歐洲安全保障協約案

一、與英國政府之海軍會議並不中止派特使李賓特洛普氏爲代表赴倫敦（十一日柏林電）

聞希特勒總統、即將於十七日召集國會、闡明德政府針對國聯理事會決議案之新外交政策、在國會演說時、並將提出西歐羅加諾公約案據觀此提案乃希特勒總統針對法蘇互助條約謀維持西歐國境之新手段（十一日柏林電）

德意志政府因鑑於邇來國際政局日形緊迫、決定今後嚴重取締外國飛機通過領空、九日頒指令如左

一、外國國籍飛機除與德意志政府間締有航空條約而得政府之特別許可者外、一律不得飛航德國領空

一、國境警察嚴重監視外國飛機之行動

一、國境稅關事務所、當發生不法越境事件時、須即時報告中央政府

一、絕對禁止軍用機在領空飛行（十一日柏林電）

美彪大通貨膨脹
須支廿二億圓
上院通過出征軍人賞金法

自歐洲大戰後一九二〇年以來、頗使歷代美大總統苦惱之出征軍人賞金法案、終以皮得曼氏之提案形式、以五十五票對三十三票、已通過上院、該皮得曼之提案、係自一九三二年來之宿題、較諸此次議會初提出之哈禮遜案及魏遜案、於美政界、馴染頗深、且皮得曼案、與其他二案關於支付方法及財源之點採取間接法相反、係直接簡明之通貨膨脹、即含有依發行所要金額之不換紙幣的即時支付的條項、因以農業地方爲中心之膨脹派容易活動、故當三月廿二日通過下院之際、曾獲得三百十八票對九十票之多數、又上院亦將其他二案推翻、查此次通過之皮得曼案、原來係基一九二四年顧理治大總統時代決定之十四億美圓基礎款項適用複利算法、及至二十年後之一九四五年總額達三十七億美圓之際、即當對三百五十萬之有資格者、支付完了、而此次祗將支付期限提前、俟於本議會立法化後、即時即以總金額（一九四五年之滿期算定額）三十七億美圓、以現款支付之、但根據一九三一年之立法、業得認可前借半額之有資格者、約有三百萬人、是以需要即時支付之金額十、算定約二二億美圓、該彪大之新紙幣、將使現在之流通紙幣、一躍膨脹增加五成、且該紙幣結局定由各種經路、流入聯邦準備銀行、準備銀行、當實行加盟銀行支付之際須先用此紙幣、如斯流通結果、惹實現惡貨驅逐良貨之原理、因之期望經濟界堅實貨之識者、均極視爲危險、就中出征軍人賞金之現款支付對於膨脹雖無差異、而在美圓不下落及利率不暴漲、一般多認爲不致與政府公債以脅威故對現政府最懸念今後之公債政策、有抱樂觀之傾向、但羅斯福大總統、依然基諸本年當初聲明之對賞金法案社會政策意義顯少之見解、仍期待拒絕皮得曼案是以欲推翻大總統之拒絕、須要三分之二以上之贊成、因之在七日實行反對投票三十三人中、若無四人倒戈歸屬賞成派、結局該案即不能成立、目下贊成議員之暗躍與大總統之對策、頗可注待

美衆院已
通過銀行案

衆院九日已通過銀行案、若干衆議員所提之修正文皆遭否決（十一日華盛頓電）

英閣員在下院首相室
討論國際現局
並下屆帝國會議舉行期

七日閣員又在下院首相室與自治各首相開會、討論國際現局、歷兩小時始畢、由麥克唐納主席、衆會討論下屆帝國會議舉行日期、並談及對於國際有關及與帝國各部有關之各問題、作初步探討性質（十一日倫敦電）

亞以意大利繼續備戰
決斷然對抗武力壓迫
亞國王海賽對英觀者之宣示
英法決斡旋將向意擬發警告

亞比西尼亞國王海賽一世、九日接見英國記者時、宣露該國政府斷乎對抗意大利武力壓迫之決意如左

亞比西尼亞國以意大利依然繼續戰備、因執向全國軍隊頒令總動員之方針、余等今尙希望於五月廿日開之聯盟理事會上能走向鞏固和平之方向、而採明確的處置如理事會不出斯舉而意大利更進行戰備時余等惟有即斷行總動員、傾全力以對抗意大利而已（十一日亞京電）

關聯於亞比西尼亞國境紛爭意大利政府、基諸一九二八年之仲裁和協條約、雖已同意任命 仲裁委員、但仍不斷有出動大軍之事實、英法兩國政府、決定居中斡旋、最近將向莫索里尼首相、發出促進組織仲裁委員會之警告云（十一日倫敦電）

爲陷德國於孤立
努力拉攏波蘭
拉伐爾訪瓦薩殊堪重視

法外長拉伐爾此番訪問波蘭殊堪重要視之、蓋當一九二一年法國曾與波蘭締有事實上之同盟而德波則締結不可侵條約、一方法蘇兩國間又締結互助條約、從此等實際情形上觀之、法波兩國關係頗呈滑稽的情勢、故在波蘭方面言之、爲期明瞭法國對提携之意見如何、因而有邀請拉伐爾外長訪問瓦薩之舉據觀在此番會商上、波蘭將關於法蘇兩國締結互助條約之眞意及其他等質問拉伐爾外長、而拉伐爾亦將於陷德國於孤立之方針下、努力拉攏波蘭爲友云（十一日巴黎電）

戰區巡禮記（二）
排日已絕跡的秦皇島鎭
不振的開灤煤礦

記者四月二十四日正午、由新京出發、二十五日抵山海關、因山海關車站係在關內、所以這已經是踏入戰區一步了◇

這正是初夏新綠放香的時候、給有鐵路局局徽的嶄新鐵總局旗跟北寧路路旗、和々氣々地一齊在靑空中飄飛承特務機關好意關照、驅汽車經過貫察官法意兵營的國際道路、到了以海水施揚著名的南海海岸、這裏有庚子事變後各國佔領的地域、在對面的海岸上有劃分滿華國境的萬里長城東端老龍頭、遙々地伸在海面

山海關街市、大部在關內有東方旅行社及交通經濟關係的各種滿日機關這就是停戰協定中『須認可關東軍指定諸機關之設置』一項規定的爰用

在距車站一百餘公尺的地方、有統制入滿苦力的總管大東公司的辦事處在滿部處長引導之下、到查證苦力入境的當場看了一下交查證費大洋一元受檢查入境的苦力群、成隊地擁來、處長以下辦事員三十七名（內日人七名）一天忙的要命、每大經關門入滿的苦力、據說多的時候、就有一千五六百名、現在約在五六百左右、◇

因爲時間的關係、所以就趕快地搭北寧路車到秦皇島去、在市內走了一周、祗有英國人的街市、比較整齊、從這裏一直到北戴河、鐵路以南的土地、全是開灤礦務局私有的、經過開灤礦局傍系公司玻璃工廠、到碼頭去

資本五千萬元、擁有跨開平灤州兩縣六煤井華北第一的開灤煤礦、所產煤有百分之五六十、都是經英國投有資本的北寧線、由這個秦皇島向上海滿洲朝鮮日本等地輸出

滿洲國成立之後、因爲滿洲煤（以撫順煤爲主）的暢銷輸往滿洲朝鮮日本的煤、頓爲激減、說到開灤煤向第一個主顧——上海輸出的狀況大致是這樣的、大同二年五月以後、中國政府雖然徵收高率的輸入關稅、以及受滿日煤傾銷的猛烈進攻、一時却仍有三千萬圓的收益、可是去年度據說就有四百萬圓的虧空了、然而以開灤煤礦和北寧路爲根據地的英國在華北的勢力、仍然是極大記者曾一訪開灤礦局秦皇島分局局長齊爾頓氏記者質問他許多話可是他却沒多談僅說了意義深長的這幾句話並沒有受着滿洲建國直接的影響、可是利益却較以向減少了◇

秦皇島日人（鮮人在內）約一百名、除三菱及藤田組的耐火磚製造工廠外、一般日商均頗不振、這個地方排日思想原來很盛、可是滿洲事變以來、却大不相同了、這裏沒有特產、一切用品都從天津方面來、因爲當地英人生活豪華、所以物價是沿線附近最高的

日勞工就業狀態
佔世界最高率
對第十九回國際勞工總會
潘德拉氏提出之年次報告

於六月四日在日內瓦舉行之第十九回國際勞工總會上提出之國際勞工局長潘德拉氏之年次報告已經發表、該氏對日本勞工就業狀態佔世界最高率一節頗爲驚歎、並對於高橋藏相老練之財政々策表示絕大的敬意、該報之大要如左

日本失業人數自去年年中即呈低下狀態、逮至九月工業勞工失業者不過百分之四十九、即失業者指數自一九三〇年九月低、百分之八、九、就業指增數百分之二〇、他方工業生產呈增加百分之三十五至百分之四十、溯其原因、蓋可歸日本輸出大躍進所致、故日本輸出數量非常增大、於金額換算上、並非爲日本經濟繁榮重大原因、蓋在日本繁榮所佔之外國貿易的要素之重要、雖無過少之評價、顧依因據公債政策、與低金利政策乃確立日本之澎脹、遂由生產工業上、尤其在軍需工業重工業部門上有恢復繁榮之結果、故進而失業人數有可驚之減退、此最早便無所疑問者焉（下畧）（國通十一日東京電）

京奉哈各地
均舉行賽馬

當茲陽春五月惹人注目之滿洲國賽馬、奉天、哈爾濱、新京等地與明媚春光相爭、同時舉行、在此恭逢誕生三週之日、滿洲國賽馬、已漸次普及一般民衆腦中、如今春之盛況、誠謂日前所未見者、茲將今次之前半成績如左

奉天、前五日間舉行、勝馬票計三四二、二六五圓、搖彩票計七七、五八〇圓、哈爾濱、前四日間舉行、勝馬票計一四九、九九〇圓、搖彩票計五一、〇六三圓、新京前四日間舉行、勝馬票一一六、三八五圓、搖彩票計四六、四八七圓

就中五月五日之日曜日、呈有滿洲賽馬界空前之盛況即奉天勝馬票計九五、二七五圓、搖彩票二二、九九〇圓及哈爾濱計五三、一五五圓以及新京之勝馬票三五、六一五圓、搖彩票一四、七四七圓云

然勝馬票及搖彩票均超越千圓以上、對此之無限制命運分配、均據有一攫百金夢之想、十日繼續舉行、後半戰民衆更爲熱烈、尤其二十二日抽籤之奉天壽搖彩票更達於高潮、各代賣所亦甚爲忙碌、均欲在此春光奪取賽馬之彩票

浴此新綠時節、郊外燦爛陽光、春駒嘶叫、預想必有熱心家踴躍參加云

巴爾幹五共和國
已在羅京會議
對三項政治問題加以討論
羅報稱會議性質極爲重要

巴爾幹五共和國會議、定十日在羅京布加勒斯特舉行、其政治議題大致爲

一、奧匈兩國之再置軍備問題

二、土耳其要求武裝韃靼海峽問題

三、巴爾幹共和國對法蘇互助條約之態度、

至對意奧匈三國關於多瑙會議成立之諒解等、亦將予以討論、對經濟方面之關稅同盟郵電協定及創立巴爾幹共和國共同中央銀行等問題、會議中亦將商討（十一日羅京布加勒斯特電）

巴爾幹協約會議、於十日下午開會、由羅國外長蒂杜樓斯哥擔任主席、目前希臘、南斯拉夫、土耳其三國代表皆已到齊、羅京報紙載稱此次會議性質極爲重要、如哈浦新堡皇家干雛問題、奧、匈保重整軍備及多瑙河互不干涉內政公約等問題、極由巴爾幹協約各國加以研究、以便採取立塲（十一日羅馬尼亞京城電）

美海軍豫算案
上院已通過

美上院歲出委員會、已將含建艦二十四艘經費一億金元在內之海軍預算支出案通過據當局謂此次與各造所船所建艦合同七月一日前可訂妥（十一日華盛頓電）

對匈保重整軍備
四國共同態度
交換意見後已成立協定

巴爾幹共和國外長會議、十日在羅京布加勒斯特舉行、到羅馬尼亞、猶哥斯拉夫、希臘、土耳其四國外長、第一日之中心議題、爲四國對匈保兩國再置軍備之共同態度、經交換意見後、成立協定如左

一、關於匈保兩國再置軍備問題、如不預先提示保障其再置軍備不致對四國有新威脅之交換條件時、則即一致反對

二、關於承認再置軍備問題兩國先確認現在條約所規定之國境線爲確定且最後者乃其前提條件

三、在開始再置軍備之前、兩國須參加地方性之安全保障條約（十一日布加勒斯多電）

五年空軍計劃
決短縮一年
英航空部對軍需業
發出準戰時待機令

胆怯德意志空軍威脅之英國政府、最近亦忙於企圖擴充空軍、將日前所定以五個年建設空軍計畫、已決定短縮二個年間矣、至九日航空部當局、果然對國內軍需工業會社、通告準戰時之待機令

一、航空部之通告要旨如左

航空製造機公司、開始總動員、基於現行契約、至急完成航空機之製造

一、各公司、暫時間、得應政府待機之陸續的新規定定貨

一、外國定貨、以不受諾爲原則、對於外國、或民間公司之定貨受諾前、先得報告航空部並求其諒解

小說 佳人之奇遇

東海散士著　劉孔澤章　香月尙繪　（禁止轉載）（六九）

故書曰太后春秋雖高、而善自塗澤、左右不知其色之衰、妖冶猶惱人、諸豪傑爭聽命云、時年已八十餘、亦可謂美人無歲之證、紅蓮曰然則如幽蘭、紅蓮二人、不可不暫待時、而讓一步於夫人也、興漸酣、而歡語笑聲、別起一團之春、於是相伴至河岸放舟歸水山遠月小、滿林白露、映於月光、漁火二三點、明於水外、微風起時、瀾漪碎月之影、秋樹蕭條、落葉漂於舟邊、一葦之所縱、漸至中流、夫人徐吟曰

微。月。懸。西。方。依。稀。吐。素。光。下。階。步。前。庭。白。露。沾。我。裳。攜。手。出。亂。谿。放。舟。自。由。鄉。俯。視。歸。水。流。仰。觀。浮。雲。翔。蟋。蟀。啼。郊。野。疎。鐘。響。山。椒。良。時。無。停。景。歡。樂。猶。未。央。金。風。中。夜。起。北。斗。忽。低。昂。佳。人。今。何。處。山。海。阻。且。長。只。恐。寒。節。到。凝。氣。結。爲。霜。

聲瀏亮、如玉笛響於關山、似黃鸝歌於幽谷、紅蓮曰、何其風韻之凄惋而音調之悲慘哉、散士顧紅蓮曰、夫人爲曠世名士葛蘇士君之令娘、阿翁出入生死之途履幾多之艱險、嘗幾多之辛酸、大業垂成敗於中途、然忠勇蓋世、義烈名高、顧夫人亦犯世途之險、志違事敗、慷慨痛切而發露悲壯之音焉、紅蓮不覺危坐船中、謂夫人曰、夫人爲匈牙利名士葛蘇士君之令娘乎、嗚呼、何不吐露心丹、以接高談、而開胸襟歟、尊親今居何處、故鄉今果如何乎、夫人聞之、沈思良久、又吟一詩曰

忽。問。故。山。事。故。山。夢。一。塲。親。友。多。零。落。舊。齒。悉。凋。喪。墳。墓。亂。衰。草。城。闕。亦。丘。荒。力。政。吞。九。鼎。苛。慝。暴。三。殤。家。國。傾。廢。久。何。日。收。散。亡。子。弟。事。文。弱。角。功。無。由。張。感。物。悼。遷。斥。舒。憤。訴。彼。蒼。

紅蓮曰、初四人之邂逅此地也、皆亡國之遺臣、互感其奇遇、語來歷而吐露肝胆、誓爲斷金之交、今又加一亡國之忠臣、豈非奇遇耶、願夫人強爲妾等語往事、於是夫人正襟曰、妾祖先爲亞細亞、遏的拉之猛將、遏的拉以豪邁不世出之大畧、席捲歐亞之大陸、當時、余祖先雄猛無比、陷陣搴旗、戰功最多、因被封於匈國、世世以保侯位、世移時變、盛衰異處、曾爲土耳其回教人所蹂躪、遂歸爲日耳曼帝國之領屬日耳曼帝國以我人種爲亞細亞人、而異於自國、見其强盛日進、忌之惡之、而百方施苦我擒我之策、廢我建國之大法、奪我自由之大權、苛虐壓制、無所不至、我人民不堪其暴戾、舉兵謀獨立者、不知有幾次、然衆寡不敵、四方皆敵、遂不能達其志、乃屈伏於鐵血之暴政、而空吞悲憤之淚者已及百餘歲、一七四〇年、得之忽烈特大帝、率乘勝之精兵犯日耳曼帝國之南境、匈牙利王亦爲復國之聲援、爭帝位而攻我西境、奧國連戰不利、諸城悉陷、奧都亦爲敵兵所攻略、女帝馬里阿迯萊沙脫虎口、逃至匈國、抱幼帝親臨議院、揮淚訴寃國之暴畧、述克復國家之大義、且曰、若戰勝功成則休養民力、施公議之政、與以自治自由之政權、以報其勞、我民見之、感泣興憤、起勤王之兵、集女帝之旗下、奮戰激鬥、遂破歐洲無比之强兵、救國家於將傾、挽帝位於已落、女皇大嘉其功

大同醫院開業啓事

敬啓者鄙人供職於大連醫院外科時辱承公私諸位愛顧頗深故工作中獲益匪淺茲於大連市西崗街九拾番地開設大同醫院尙望嗣後倍賜教言爲禱此啓

康德二年五月六日

醫學博士 傅元煊謹白

外科（腹部、肛門、整形、花柳、）

產科 內科

愛克斯光線

院長醫學博士 傅元煊

產婆（京都帝大出身）葛井關子

地址 西崗街九十番地（即西崗菜市電車站前）

電話 三三四四五

▲備有完美之病室

院長傅元煊博士談

鄙人自東京帝國大學附屬醫院外科來在大連醫院外科至今七八年間每當晚間於大連醫院宿直時常有遇見臨時手術的時候須由地下逕乘汽至五階預備手術所以要浪費不少時間此等臨時手術的病盲腸炎爲最多其他腸重疊脫腸（小腸疝氣）外傷不一但是均要作速手術的病所以鄙人常欲設一不論甚麼時候都能應需利便施行手術的醫院近來深得松本醫長贊成於大連之中心西崗街開設便利醫院雖家屋所關不甚廣大然內容上由主旨起見諸般設備俱全能爲市民的便利則萬幸也望諸位特別賜敎

廣告

竊以國有六職工居一焉歟皮攻木雕玉爍金設色刮摩文采刻鏤古之所謂良工今之所謂美術也敝號遠師古意近法西洋新設印刷製本諸部不吝重資購置新式電機數台並由申江聘來畫師機師多名製版異常精巧對於五彩精印活版套印無美不備敝號營業目的希圖久遠發達提倡商業不謀無味之微利業雖初創功期必成精益求精備所當備冀使訂作者至期不悞價買製品則逾額從廉出品精良絕非類比恐未週知謹此廣告幸蒙惠顧是所至禱

營業科目
電機石鉛印刷
五彩美術精印
精印信封信箋
各種名片製本
承印大宗印刷

大連西崗泰公街四十四番地
信隆號謹啓
電話（三）一四七一番

廣告

本工場專造各種玻璃器具料盃料碟紅大小瓶類坐掛罩燈一概俱全零售批發定期不悞倘蒙惠顧不勝歡迎

地址大連市榮町二番地（即西崗東關街鐵道北）

南滿洲硝子會社

電話（三）一七四〇

高級新車
無線電車
收音機車

大安汽車行

電話（三）三三二四番
（三）三三四四番
（三）一〇六番

舉行第十三次 大連陸上運動大會

日期 六月十六日午前八時

地點 譚家屯大連運動場

報名 期限 五月一日起同月二十六日止

地點 大連浪速町大連青年會（電話二、八六六七）

主辦 大連青年會

後援 大連市商會、泰東日報社、西崗商會、滿洲報社、西大連商會、關東報社

招生

畢業期限分普通班四月速成班二月晚班四月每月一日開課須先期報名入晚班資格限須曾學打字商科學生及現任公務員者詳章函索附郵即寄

代書文件

代書各機關法團及私人各種公文呈稟均用日文滿文打字機謄印每百字收費一角字多另有詳章函索附郵即寄定期取件外埠稿件須用掛號郵寄

介紹打字員

本校優秀畢業生向均介紹充當打字員被聘各生尙均在職各界咸知如聘用者來函接洽責任保證

奉天打字專門學校啓（奉天小南關柴草市）

大連 中央旅館
大連市榮町二 長電話二二九四六番

中央旅館十大特色

一、壯嚴 達官顯宦可作行轅
二、富麗 佈置雅潔百餘房間
三、房間 單間等級安價極賤
四、衞生 寬明凡淨大小水便
五、沐浴 池塘浴盆化裝洗面
六、飯菜 厨師精良餚饌豐滿
七、經濟 宿費低廉敝館爲先
八、優待 各界團體優待周全
九、使役 茶房親切侍奉慇懃
十、送迎 車站碼頭派人送迎

地址 大連熱鬧街市之中心點 連鎖商店傍榮町二番地 前臨電氣花園美不勝收 背景大連海灣帆檣林立 長電話二二九四六

生乳良藥

下奶自生乳

補氣養血◆乳汁自生
乳來如湧◆厚而且濃

每瓶壹元　歐美藥房

疙疸與晦暗◆美中似不足
歐美淨面水◆使君顏如玉

垂十二年經驗　確能除上面疙疸

淨面水(主効)

面生酒刺粉刺疙疸　雀班汗班癢癬　風癬班點　瘀積　皆有功效　大瓶現洋

一元小瓶現洋五角

奉天稅務監督署對過歐美藥房

代理店　大連西崗康德記、公主嶺三合德、鐵嶺義和堂、錦縣普濟藥房、海城素恩藥房、哈爾濱老福春堂、新京中西藥房、遼陽義和堂、遼源縣廣生堂、熊岳新泰興、卅里堡遠志順成、吉林五洲藥房、開原同順成、安東、蓋平成春堂、千金寨信仁堂、四平街和發瑞、新京義謙、興城春生藥房、大連華泰藥房、瓦房店儒、祀藥房、和營口營口藥房、金州老德記、普蘭店康德記、山城鎮永順和、綏中東和堂、江省五洲藥房、

正隆銀行

安田善四郎

鍾鼎氏治耳萬靈油

專治痛聾膿血鳴癢聾塞等耳每付兩瓶現洋兩圓
總批發處奉天小南門裏宗仁府胡同東(鍾鼎居)
廣招現款代理

本號專辦東西兩洋五金電料木工泥瓦油工器具一概俱全並代理大阪兵庫五金大工廠特約販賣批發零售期現貨物無不便利價值從廉以廣招徠極表歡迎此佈

奉天南滿站彌生町四番地

瑞盛號五金行啓

(入院隨意)

春華醫院

患癮　鴉片　嗎啡　海洛　治療開始

內科　小兒科　花柳科

院長東京醫學士　徐榮

大連市西崗東關街電車站旁　電話(三)一五七二番

馬二琴調經甘露飲

此藥是乾血勞病之救星是漏血不止之特效是赤白帶下之專藥久患小產之主藥乳汁不足之妙品　此外如　行經腹痛、經行過多、經行過少、血枯經閉、血鬱經閉、室女經閉、經期超前、經期錯後、血蠱血積、產後腹痛、腰腿痠痛、久不受孕、四支無力、午後發燒、失眠心跳、漏血不止、經水稀薄、經水黯濃、經水紫黑、經行成塊、小腹腿痛、子宮變硬、子宮寒冷、面色委黃、記憶減退、老婦行經、子宮潰瘍、經行黃水、經行腥臭、惡露不盡、兒枕疼痛、胞衣不下、無不特效、每瓶壹元、每打拾元、外埠購者加郵費二成以半打爲起碼

瀋陽大南關　春雨堂

滿洲大旅社

新京大馬路　電話三〇五號　自働二一九〇

房間寬綽　房價低廉　修葺清潔　設備完全　空氣充足　衛生相宜　地址適中　交通利便　新添茶役　招待周全　電話電鈴　使喚靈便　自備廚房　吃喝適意　來賓下榻　歡迎無比

樂極生悲

每逢公餘之暇咸欲覓一俱樂之所以資消遣並恢復精神然而一般血氣方剛的青年竟將此休息的時間作了尋花的機會捨身尋樂流連忘返焉知道樂極生悲遺害非淺大概在一星期以內便覺身體不爽體溫增高什麼魚口、便毒、下疳、楊梅、淋濁等症相繼而起豈不苦惱已極嗎欲求轉悲爲樂之術還是這凱輯士老牌聖藥喜肥力能治一切的花柳毒症或注過數次藥針無效或逢春復犯無論遠年近起定能除根每瓶大洋一元八角

清血解毒　喜肥力

主治清血解毒除濕化瘤、皮膚斑點、梅毒疳瘡、骨節疼痛、毒症潰瘡喉鼻腫爛、升頂歸後、梅性疥瘡、瘰癧脚氣、毒性結核、軟硬疳疾、血分不清、虧氣虧血男癆各種、癆虛及婦女花柳、梅毒症、或毒性不孕或因毒閉經、或梅毒化胎、或子宮作潰、或毒串終身不孕、赤白帶下、信水差前差後或終日淋漓不止、以及脫落毛髮、頑毒痔瘡、喉痛音啞、毒染耳聾、或梅毒入骨、一經服用、百毒俱消、血液立清、元氣恢復其身體繼之而壯設無病之預防、或疑似之毒症、及直接傳染、間接傳染　均可服用、無不立效如神

淋濁聖藥

巧拿淋

是空前未有之新發明淋濁逐根聖藥巧拿淋丸專治疚濁淋症醫藥無效或時愈時犯試服此丸定可斷根因該丸內含有三大要素一純檀香精二沙裹爾三梅天靈藍此三種藥品均係殺菌滅淋消掃尿毒之貴重藥料凡各國醫學博士無不稱贊爲決妙之良方也主治五淋白濁便尿不清尿道潰爛小便困難尿中混血尿道閉塞膀光發炎疚濁重症請購試之定能應驗如響一瓶除根永不再犯　每瓶大洋二元五角

各埠各大藥房均出售

哈爾濱總發行　泰華西藥行
吉林江省分發行　泰華西藥行

萬能止痛藥

聖得龍

奏效迅速——三十分鐘即可發現
效果持久——十二時間的有效驗

是藥有強力之止痛作用決無使人不快之感
最適用於疼痛諸症凡用途此無不口碑載道

主治各症如左

頭痛　各種神經痛　琉麻質斯
月經痛　分娩並流產後之疼痛　外傷痛
骨折痛　手術後疼痛　牙痛等以及各種痛症

用量
粉末　一回〇、一〇—〇、一六錢(〇、四—〇、六瓦)
錠劑　一回二乃至三錠　一日一乃至三回

包裝
粉末　六、七錢(二五瓦)　二六、七錢(一〇〇瓦)　一三三、三錢(五〇〇瓦)
錠劑　六錠　三〇錠　一〇〇錠　五〇〇錠

滿洲國總代理店
大連市山縣通一八一番地
三共藥品販賣所
振替大連二七〇九番

製造發賣元
東京市室町
三共株式會社

新京

於全國國民慶祝大會 行恭讀詔書典禮

轉達聖旨期舉國人民備悉聖意 民政部大臣向各省市頒發訓令

民政部大臣、七日向各省長及新京哈爾濱兩特別市長發訓令如左、令飭在十五日全國各地舉行之國民慶祝大會上舉行前此煥發之詔書之奉讀式、藉將聖旨轉達一般國民訓令原文如下

案奉國務院訓令第十八號內開、此次
聖上訪問日本皇室、四月二十七日回
鑾新京頒發
明詔俾衆庶咸知所嚮煌煌在案、本總理大臣
奉戴之下、感悚無任、望即各飭所屬努力宣講昭示勿遺、期於舉國人民備悉
聖旨有所率循此令等因奉此忝惟此次
皇帝陛下東渡訪日原係基諸滿洲建國之本義、明徵日滿兩國始終弗渝不可分離之關繫、而以
聖躬垂範、使兩國協同依存之精神益趨强化、玆於
回鑾之後、遂於五月二日頒發
詔書昭示三千萬國民有所率循、對此
聖意不勝感激之至、凡屬官民自應仰體
聖旨一致結合、至於奉職人員尤宜敬悉
詔書所示之
御旨率先躬行、以爲一般國民之模範、並對所屬各級官吏務使深體
聖旨、謹恪遵守、除分令外合亟令仰遵照、於舉辦全國國民慶祝大會時恭行詔書奉讀典禮、以便轉達外
聖旨於一般國民、並轉飭所屬一體遵行勿忽爲要、再關於各省市舉行慶祝當時奉讀之
詔書隨後再爲頒發併仰查照此令
康德二年五月七日 民政部大臣臧式毅

一、祝辭
一、合唱滿日交歡歌
一、三呼萬歲
建國體操
持旗遊行
一、初等中等學校學生、各法團、一般市民均參加
戲劇電影
一、自十五日下午一時、至下午九時
一、在民政部前廣場
講演會
一、自十四日下午六時半
一、在新京戲院
一、講員爲協和團視察員二名、訪日記者團二名、董子剛一名
紀念運動會
一、六月十五日自午前九前開
一在西公園運動場
其他並有無電廣播

將洋車奪去 報警署查我

市內東五馬路門牌六號、住戶有宋茂林者、素倚拉人力車爲生、於日昨夜十時許、拉車行至頭道溝露月町地方突出路旁跳出怪漢兩名、上前不容分說、將車夫大打一頓當時暈迷、復將人力車奪去追該洋車夫蘇醒、不見洋車、遂至新京警察署報告被害經過、請爲追緝、該警署聞報、當派刑事隊出動、警網四張大肆搜查云云

慶祝大會式典 於十五日在大同廣場舉行 同日於西公園開紀念運會

皇上訪日紀念慶祝大會
一、主辦 新京特別市公署
二、行事
(一)慶祝大會式典
(二)持旗遊行
(三)電影
(四)講演會
(五)紀念運動會
三、式典會場、若非雨天、決在大同廣場舉行
四、時日 五月十五日上午九時、玆將其詳細錄左
式典 十五日上午九時舉行(雨天延期)
會場 大同廣場
順序
一、開會辭
一、懸掛國旗(奏樂)
一、向國旗敬禮
一、捧讀御詔書
一、市長式辭
一、決議捧呈賀表及祝辭

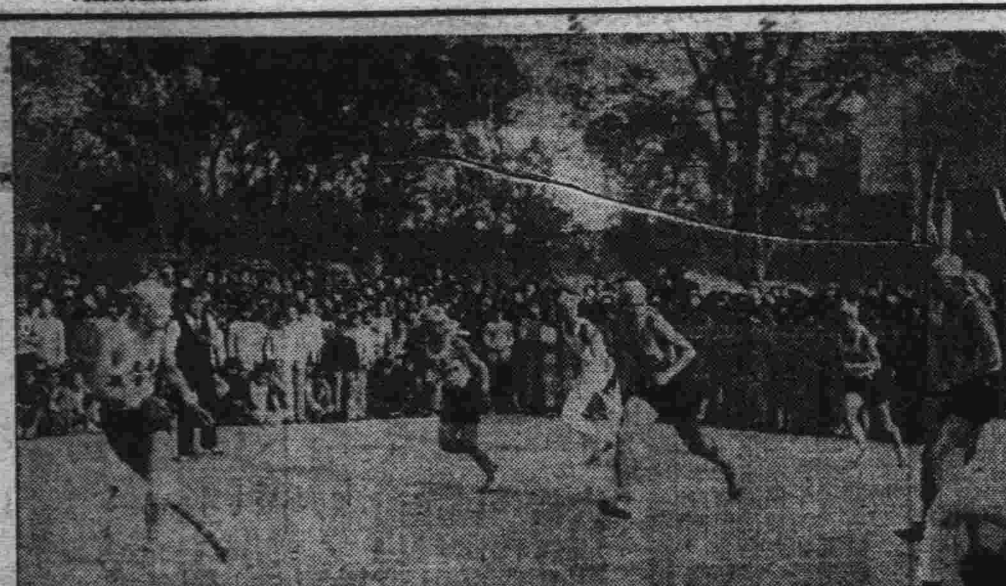

▲寫眞 美專隊與吶喊隊鏖戰(上)觀衆(下)

贊助御訪日紀念事業 慨捐鉅金十萬 王荊山氏之義舉堪欽

身先衆人對新京市御駕訪日紀念事業捐助十萬元之王荊山氏、九日午後二時半與金市長在市長室會見新京記者團、金市長先介紹王氏謂

王荊山氏、係本市第一流實業家、對於公共事業夙極熱心盡力、此番慨捐鉅金、滿人中之極稀見者、洵空前之義舉此舉足資嫓正全滿人士對公共事業之觀念、殊堪感謝、余個人固無論、即一般市民亦莫不同深感激者

繼王氏謂 余以新京市民資格、警靜候機會竊願對本市有所貢獻、此番遂乘聖駕訪日本市計劃施行紀念事業好機乃出頭捐贈此區區款項云云

氏態度謙遜、談話時一團和氣、誠一靄然君子也

新京特別市擬永久紀念御訪日及御詔書之精神藉金市長之熱誠、頓使市民之感激、提高對於紀念事業之發起人會業已成立各幹事開始實行王氏毅然率先於金市長發表捐助十萬圓之意、滿洲建國前後捐助如此多額款項者、當以王荊山氏爲嚆矢、此美舉實足爲日滿兩國民之龜鑑也

王荊山氏之畧歷

王氏於光緒元年十二月十五日生於吉林省長春縣現年六十一歲光緒十五年以黑龍江省璦琿城和順成銀號發軔或從事國境對俄通商或著手於製粉、油房、糧石銀行等各種事業一切均獲成功現在任本市自治委員長益通銀行董事裕昌源製粉公司董事長新京貿易所信托監理員特別市社會事業聯合會理事等要職且設立自强學校經營其他事業貢献於社會頗多曾數次受嘉禾章爲特別市之第一實業家並爲稀見之篤志家(寫眞即王荊山氏)

籃球聯賽第二次 盛況與前無異 拉拉隊助陣與致勃勃 觀衆潮湧演成球迷狂

奉天民聲報主辦的全市籃球聯賽大會舉行第二次的比賽開天公作美鎮日風清氣和更加徵當日與賽各隊的實力均不相上下、意想中的激烈戰爭、是難免的、所以觀衆羣名前往參觀者、爲數較諸開幕之日、並無遜色、即當日未與賽各隊隊員爲七星隊及美專女隊茂全體到場、愈在觀摩球術、而閨閣女流、措身其間者、亦不在少數、藉此足徵全市各界已演成籃球狂的趨勢、美專隊比賽時、該校徐延年校長亦體側注目凝視更有拉手隊在旁助陣、與致勃々、手舞足蹈、拚命嘶喊致使全場觀衆、大有耳目不暇聽視之概、比賽終了之時觀衆猶踏踵不肯離去、此種狂熱情形、誠舉國各地所罕見的事實、當日比賽情形及其結果詳見各隊戰蹟的記事中

各隊三次戰 將益趨激烈

第三次(十一日)之與賽八隊適又爲雄師相遇、實力均等執肯相容、故戰爭之劇烈、似較前當甚、亦未可知玆將各隊名列下
一工——民聲
共榮——聯盟
二工——奉高
高商——七星

御訪日紀念事業及設施計畫案 贊助會職員題名錄(續)

御訪日紀念事業贊助會 發起人新京特別市長、金璧東、新京特別市自治委員長王荊山、交通部大臣、丁鑑修、實業部大臣、張燕卿、司法部大臣、馮涵清、中央銀行總裁、榮厚、新京特別市自治委員、孫大有、同、史維翰、同、逯長增、同、董立廣、同、張憲風、新京特別市自治委員、何天民、同、韓恩鳴、同、趙學良、士紳、郭鴻章、大興公司董事長、王百川、中國銀行經理、張君度、交通銀行經理錢家駒、阿片總批發處、傅信古、士紳、彭華清、士紳袁致和、名譽顧問、參議府議長、兼軍政部大臣、張景惠、監察院長、羅振玉、宮內府大臣、沈瑞麟、參議府副議長、筑紫熊七、同參議貴福、民政部大臣、臧式毅、外交部大臣、謝介石、財政部大臣、熙洽、實業部大臣、張燕卿、交通部大臣丁鑑修、司法部大臣、馮涵清、蒙政部大臣、齊默特色木不勤、參議府議、田邊治通、增韞、總務廳長、遠藤柳作、參議府參議矢田七太郎、寳熙、胡嗣瑗、尚書府大臣、袁金鎧侍從武官長張海鵬、最高法院長、林棨最高檢察廳長、李槃、宮內府次長、入江貫一、同內務處長、商衍瀛、同警衛處長修濟熙、中央銀行總裁、榮厚、電業公司董事長、吉田豐彥、滿鐵新京駐在理事、河本大作、贊助人、宮內府總務處長、許寳衡、同近侍處長、陳曾壽、同掌禮處長張允愷、同秘書官、加藤內藏助、同侍醫、徐思允、帝室會計審查局長、林廷琛、侍衛官長(兼)簡任、工藤忠尚書府秘書官長、簡二、高木三郎、侍從武官、陸軍少將、憲原、參議府秘書局長簡二、荒井靜雄、同秘書廳秘書長、同、劉恩格國務總理大臣秘書官、鄭禹、白井康、總務廳次長、阪谷希一秘書處長、松木俠、人事處長、鹽原時三郎、主計處長松田令輔、理事官、署需用處長、小泉三郎、署情報處長、宮脇襄二、法制局長、大達茂雄、法制居統計處理事官、代理處長、向井俊郎國都建設局長、阮振鐸、總務處長、結城清太郎、國都建設局技術處長、近藤安吉技正、重住文男、國道局長直木倫太郎、國道局副局長孔世培、總務處長、大迫幸男、第一技術處長、坂田昌亮、第二技術處長、本間德雄、新京建設處長、原口忠次郎、民政部次長、趙鵬第長、總務司長、清水良策(未完)

佛教總會恭送張大臣匾額 以彰提倡功德

新京世界大同佛教總會、成立已兩週年、各省縣支分各會、先後設立者、計達百餘處、會員計一萬四仟有奇、玆值二週紀念、召集各分會會長、開紀念大會、復由各分會長組長、幹事長、理事長等、開全體大會、僉謂張大臣、會長、德高望重、提倡佛事、不遺餘力、所有兩年以來、成績昭著、公同表決撰贈扶世翼教、匾額一方以彰功德、乃於本月七日公推謝理事長錫成、張幹事長鎮波、副理事長張實閣、利生組長趙鎮侯等、恭送大臣公府、張大臣接見、優禮相加、並表示欣感之意、旋即詢問張鎮波幹事長、本會有無基金、經常經費、是否艱難、張幹事長當答所有經費、歷由會員費項下開支、並無基金殊感困難、張大臣聞之慨然捐助國幣每月百元整、以作永久之補助、該會得此補助、不患會務不起色、佛光不普照矣

特命陸軍檢閱大使抵奉天驛時之情形(行舉手禮者即張氏)

海城 縣長召集官紳會議 討論維持粮價 粮米價暴漲貧民惶恐 擬設平糶局抑止提高

本縣因天氣亢旱、更兼食粮家家不存、以致高粮米、累累漲價、刻間在五日之內、由兩元一斗、突然漲到兩元六角、一般貧民、異常慌恐、故官紳等鑒於此項現象允宜出而維持、不然任其暴漲、則貧民何以爲生、因此於月之九日、由陳縣長、召集官紳商學各首領、以及其他重要分子、假商會開會、討論維持粮價、及抑止提高等手續、此外尚擬設一平糶局俾商民等免却驚惶云

城廟警署 開會經過

本縣城廟警察署長張鐵航、接任之次日、特傳知十一箇警察分駐所長、定於九日午後一時、開催全區警務改進會各節、會誌前報、玆聞斯日全體分所長、班長、以及內外勤署員等、全行與會、會議之大致、即警務刷新、認眞服務、及服裝整齊、注意衛生等項、並有新任渡邊指導官、對在場人員、更加以最懇切之訓勉云

鞍山 大帮胡匪横行無忌 縱火焚燬學堂 七區陳宅被綁去一人票 六間房保衛團擊斃一匪

鞍山東南遼六區轄境大峪溝村、於月之五日晚九時、不知由何處來帮匪三十餘名、槍械整齊、闖進該村、匪首報字郭占東、兇横異常、無惡不作、所到之處、非綁即燒民房、村民惶恐、均有逃避之舉、村人聞匪來時、則開戶四外逃去、以避匪患該匪見村人逃走、大發雷霆之怒、當即用火焚化村公所及學堂、燒去房子十餘間、火即著起、匪即往東逃去、負有地方之責者、可嚴加追擊、以清匪患云

又訊、遼七區境內小台子村住戶陳有餘家、於月之初七日晚十時許、突來步匪十餘人、破門入院、將人綁去一名、復又打傷陳某長子腿部重傷一處、不致殞命、延醫調治、搶畢代人票往東逃去則陳某家人當報到本會、轉報劉二堡七署、該署長派警嚴加搜剿、能否破案尚不得知

又訊、鞍山西六間房村、於月之六日午後二時許、突來步匪十餘名、槍械整齊、當闖入該村、正遇本區保衛團双方對擊、約有半時之久、當打斃匪人一名、匪勢不支遂即往西逃去、遠颺無踪、該隊追擊不上、復歸原防防守云云

開原 事務所建築工事

開原地方事務所工事係、議定本年於管內、建築主要工事、增添房所如左
一、滿鐵地方事務所增築
一、開原公學校二教室增築
一、普通學校一教室、及廊下之新築
一、昌圖公學校一教室增築
一、昌圖社宅、丙種三戶、丁種二戶增築
一、滿井社宅、丙種一戶、丁種一戶
一、馬仲河社宅、丁種二戶
一、金溝子社宅、丙種一戶、丁種一戶
一、中固社宅、丁種一戶

奉天 浪蕩婦隨人潛逃

工業區警察署直轄分所界內林興街門牌一百五十九號住戶楊文年二十五歲其妻劉氏現年十九歲、容貌雖不揚林而生性好淫、自過門以來、即不安於室、每趁楊某外出伊即擦脂抹粉、招惹得狂蜂浪蝶不離於門、近來復與同院居住之馮寶山年三十歲勾搭成姦、兩情來往、頗爲親密、日昨該馮寶山復與劉氏計議妥協、於當晚六時半相携潛逃、及至楊某覺查追尋時、已無二人之踪跡、遂至該管分所指控馮某姦拐伊妻請求代爲偵查並將該野男女相貌衣履說明該所據報刻已電知各處代爲注意查找之中

遼陽 警局注意夏防 組編巡查隊 以維持治安

本邑經警務當局努力工作之下、匪患已漸肅清、治安於以恢復、大有高枕無憂之概、但値此草木暢茂、正不良份子乘機蠢動之時、若不思患預防、滋蔓難圖、警務當局有見及此、特編巡查隊十個、流動梭巡、遇有不良份子、立即剿除、若有大股胡匪、逐集合全力痛剿、更令各區保甲擇要設防、有此嚴密之巡查、消隱患於無形、從此人民得以安居樂業矣

祝融税駕木舖 損失約在萬元

本邑西二道街、隆昶正木舖、於昨日午前三時許、屋內忽然起火、一時濃煙彌漫、烈焰飛騰、稍時日滿消防隊救火車馳至、勇猛撲救、上房截止火道、雖有南風幸不甚烈至四時救熄、事後調查燒去門房五間、西廂房三間、其餘木料與壽器焚毁不少、尙聞還燒去國幣大洋一千餘元共計約損失在萬元之譜、其起火原因、尙未明瞭、候調查明確再爲續誌

村長主事慶得人

記者參觀至遼陽第九區養魚池村公所、見屋宇修潔、表冊完備、村地圖縣地圖、滿洲地圖齊全、設備完善、大有可觀、村長姚連貴、人品端方、經驗宏富、主事高奇學品兼優、辦公勤謹、至於排難解紛、二人對于改善社命、不遺餘力、可謂村長主事得人矣

安東 潛伏四區悍匪 擬襲溝鎮訊

頃聞潛伏四區大東溝附近之悍匪、閻生堂帮、日前闖入街內、綁去人票六名後、現仍擬襲擊東溝、肆行搶掠及架票、並聞該匪武裝齊備、機槍砲等械均有、計共二三百名爲閻生堂直屬部下、此次傳聞發生後該處一般人民異常恐慌、因而謠言又起該管第四警署賈署長據報、對於防衛已派警隊、前往堵擊中云

法院嚴禁包攬詞訟

法界訊司法當局對於地方一般訟棍曾一再禁止、爲民衆包攬詞訟俾免顛倒黑白、滋生事端等情、已誌本報、玆地方法院、又奉到高等法院通令、現查各縣、往々於無知之徒、竟敢冒充法官名義包攬法案、調詞架訟、任意訛騙民財、長此一往、殊碍法界名譽、因特通令各司法機關、一體派員詳細調查、倘有查獲、即行拘捕、按法治罪、決不寬貸云

監獄奉令改善名稱

奉天第七監獄、名稱相沿已久、乃係舊日名稱、玆以新滿建國庶政刷新、次第進行全國司法、更行改善、近聞司法當局、爲改善司法、除將新舊監獄實行改善、以利因犯外、而對舊日名稱、亦應更改、以符新制、而利進行是以通令各監獄將舊有之本天第幾監獄字樣、一律去消改、以某縣監獄字樣、以期名實相符等因、本埠監獄除潘典獄長奉命後、當已遵照改易安東監獄、並又頒來木質關防一顆、文曰安東監獄現將該獄舊有一切廢除、易新名、並函知各機關查照

選載小說 落霞孤鶩 (八四)

第十四回 鴛誓背人移酬恩割愛 鸞書當面押欲恨訂婚 ——(張恨水著)——

却說玉如執着落霞的手慚了感交集、倒流下幾點淚、落霞那裏知道她的心事、反間玉如道、火都息了、姐姐你還哭些什麼、這不是太無味嗎?玉如又不好怎樣說得、勉强忍着眼淚、這時火場上的人、無論是男女、都衆口一辭的、說落霞這一股義氣難得、一大圈圈人圍着她、玉如就有什麼感謝的話、也不好說了、大家紛亂了一陣大色大亮、火也完全息了、照着責任說、這救濟院的院長、自然是要受警處罰的無如院長不在北京、代理院長、又是警廳科長太太、大家推到是電線走火、也就了事、自這天起、救濟院關門不辦公、足足將內容整頓三天、打電話到天津找黃院長時、黃院長又到上海躱坎子去了、牛太太沒有法子、只好打起精神來辦善後、她最是良心上過不去的、就是把玉如關在黑屋子裏、幾乎喪了她的命、幸得落霞不顧牛死、把她救出來了、設若不是她那樣賣力、人家要追究爲了什麼把玉如關到黑屋子裏去的、這話眞是不好交代這樣一想、她對於落霞、就特別加以優待、除了她做工而外、又吩咐廚房、多開一分辦事員的飯讓落霞吃而且賞她三塊錢、叫她自已去買黨藥養息身體、落霞在火後第一天、雖然不曾害了一場病、但是身體很强壯、到第二天、幾乎完全好了、這些調養、她都覺得用不着了、玉如自經這火一燒、思想就完全變化了、覺得落霞待自已、比親手足還要好十倍、這樣捨身相救的事、就是親骨肉、也未必人人可以做到、要論到自已對於落霞呢、竟把她的愛人覇佔了過來、而且還瞞着不讓她知道相形之下、自已太不够交情、如此一想、就決計把話實說出來不過實說出來之後要怎樣應付、却是一個問題自已就把江秋鶩讓給她但是牛太々恨江秋鶩入骨髓絕對也不會讓他在救濟院領人的何況落霞在救濟院裏又是優秀分子呢?照步調算起來、第一步當然是輪到牛太々對江秋鶩可以諒解、不然、秋鶩和落霞、决沒有接近的機會、主意想定了、也就接連幾天、注意看牛太々態度、見她雖不放下臉來罵人、但是她的臉上、也總是緊綳綳的向着人、這就不必問其意也可知了、玉如也不理會、一直挨到了第四天、私下託着鄧看守、到前面接待室去打聽、那姓江的來過沒有、鄧看守和她感情原不錯、果然替她打聽了一個詳細、據門警說、失火的第二天上午就來了、探着消息回去、今天他又來了、門警也不便把牛太々的話直告訴他、就對他說、玉如是不容易領的我們這裏代理院長對你很注意、你以後不來也罷、玉如聽了這話、身體涼了大半截這樣一來、爲人爲我、完全兩落空了、自已盤算了許久打聽得牛太々一個人在辦公室裏的時候、就獨自一人、前來見她、牛太々正也伏在公事棹子上想心事、一見玉如進來、對她靜望了許久、點點頭道:你來得正好、我也有幾句最後的話要問你、玉如站在棹子面前、正了臉色道:堂監你不用問我、你所爲的王家那頭婚姻、我完全同意了、牛太々道:我並沒有再去和你說、你何以突然改變了態度?玉如道:我仔細想了想、嫁個手藝人也不壞、可以終身不愁吃飯、不過我答應雖答應了、對於堂監、還有一個小小的條件我想爲了堂監、把我的終身大事都決定了、那末堂監也小小條件、堂監也不能不答應的、牛太々道:你既同意這一家親事、决不能爲了小問題發生阻礙、你且說、還有什麼條件?玉如想着、

更正 第「八二」所載十三回文第三十七行不管脚下高低應接第「八三」之連連跌了幾交……因手民誤排脫落是以於日昨又行補正

新京分社緊要啓事

逕啓者本分社附屬代派處(振勝派報社)馬東洲拖欠報公款甚巨屢追不償更有貽悞公務玩忽送報時間之咎照取消其代派本報之資格自五月一日起將東洲派送之報章收歸本分社直接派送之報今後倘發生漏送遲到之弊希即以自働電話通知敝社俾便徵察以重公務此啓
新京長通路二號
滿洲報分社啓
營業部電話 四九四二番

齒科 早川醫院
大連市西通九十三番地 電話三九七一番
(分院)金州新市街

奉天東文學堂附設東京帝國實業學會支部招生廣告
一、宗旨 本校依照日本文部省之規定制度招收滿洲國子弟採用日本國定之普通教育及實業教育敎科書並授實業知識養成專門實用人材以應各機關服務爲宗旨
二、宣言 本堂雖設滿洲與東京各校組織及設備純係相同務使在學諸生與赴日留學者得受同一之知識力求徹底養成實用人員絕非他校相偶乃爲空前唯一之學堂也
三、開學 五月十日(外埠學生隨到隨試)
四、簡章 函索詳細簡章者須附郵票一分否則概不作覆
五、校址 奉天大北邊門外中央馬路路南

化痔靈良藥
是痔瘡便血、肛門裂創、痔瘻痔核、的唯一妙藥、價値經濟用法便當各藥房皆出售

瀋陽電影院
四經路 七緯路
每日三場 二時・五時・八時
今日開演
天一影片公司 全部對白有聲片
歌臺艷史
薛覺先 唐雪卿 主演
本星期日上午十時加演一場「歌台艷史」祗此一場 全場一律兩角

吉林

縣署救濟農民春耕 貸放黃豆種籽 秋收後再本利淸償

永吉縣公署、前請春耕貸款、省署尙未核准、近因缸窯鎮四、五、兩甲、農民缺乏糧種、困苦萬分、爲救濟起見、特由平糶會起債金額內撥款購買黃豆種籽五十石、分貸農民播種俟秋收後本利淸償云

甲長擊匪竟捐軀

吉林永吉縣鄉二區管界達子屯甲長傅潤芝、於月之一日早四時、聞有匪人、當即持槍追緝、一時未愼、被匪擊傷、彈由咀部竄過、當時傷送醫院療治、乃以傷勢過重於翌日晚間殞命、而於三日晚間十等許、而傅甲長之子傳分團長、帶兵查夜、拿獲匪人二名、可謂天網恢恢、疏而不漏云云

鐵路局分期移吉

新京鐵路局工程處、茲已由京移至吉垣、新築局舍、其他警務處車務處、預定六月杪移吉、總務處則於七月間移吉、路局全部八月內移動完畢、全部移入吉林後、即改稱吉林鐵路局云

鐵路局派員 調査附屬品

新京鐵路總局、爲徹底明瞭吉林車站各項貨物之附屬品起見、特於三日遣員來吉、實施調査、嗣公畢即回京呈報總局云

中銀焚燬舊紙幣

滿洲中央銀行吉林分行、收回之官帖、現又積有成數、茲該分行由六日起、在北山下自修之爐內、實行焚燬、約計四日間即能竣事、除請財政派員蒞場監視外、並函請本埠各機關、派員蒞場參觀以昭信實云

前總務廳長來吉

建國後吉省署第一任總務廳長原武氏、頃由東京公使館到新京、參列外交部外交會議、茲在京公畢於日前下午五時許來吉、由三浦廳長陪同歸來、原氏舊日之一般知好、均迎至東站、當夕並設席公宴表示歡迎

西安

馬車組合已行成立

本邑安東街路南、馬車組合長荒川三平、由新京來安、正式成立西安馬車組合會、開每一車戶每月國幣五角、訂木牌一個、以便專走四鄉汽車道云

稅局征收牲畜稅

本邑稅捐局長曲克宏氏、自蒞安以來、積極整頓稅收、不遺餘力、於前奉令征收牲畜稅一節、早誌本報、局長爲體恤農民計、當佈告週知、限五月一日爲期、如逾期加罰、現査已覺逾期、納稅者寥寥、於前特函農會、轉致各區村公所、協助催征、聞全境牲畜共爲八萬六千三百四十七頭、買賣十二成納稅應繳國幣二十萬元之多云

監獄奉令改名稱

本邑奉天第十一監獄典獄長孫桂森氏、自蒞任以來、大事改革、對於一切不遺餘力而進行、近鑒及舊名稱、與滿洲樂土不相符合、特奉令將十一監獄改爲西安監獄云

義縣

胡匪逃竄 官軍凱旋

月之一日匪首小劉振東、大撞儀等、率其部下百餘人在沈台屯左近擾亂、放火掠奪、農民不安、警察局鄭局長及主大隊長、率全隊出發往剿、已誌昨報、與匪交戰、國軍開到沈台屯、數小時之久、匪方傷亡甚重、當即擊斃匪首大撞儀、見勢不佳、率其殘部向西北逃竄、暫派追擊砲中隊在該處駐防檢查中、鄭局長同王大隊長、四日午後五時許率馬步二隊凱旋矣

西豐

黃警署長已蒞任

本縣警察一署署長傅希林氏、另有高就、遺缺已調二區署長黃實田氏接充矣、該氏服務警差多年、胸有成竹、作事認眞、屆已恃人、想我縣民、當廣被春陰也云

昌圖

陳科員因病逝世

昌圖縣公署財務局科員陳子徵、任職數年、勤愼從公、不辭勞瘁、染病數日、茲於昨晚溘然長逝、聞陳科員身後頗爲蕭條、現因積勞病故官府必有相當優卹云

岫岩

賑粮不足 災民憂慮

岫巖縣連年荒歉、食廩告罄收穫銳減、民食缺乏、加以匪擾不數特鉅、前經阿部參事官、躬往省方爲民請賑、當蒙撥到賑粮二千餘石、分貸災民、以資救濟、並由縣署成立救濟委員會辦理救濟進行各事宜、現以收到粮不敷分配、茲由縣長參事官又募集狀欵購來三百石、已照數放罄、聞各區災民所貸之粮、不足一月之需、將來仍不免以草根樹葉充飢、現在春耕在即、需粮情殷今一般災民、殊堪慶慮云

訥河

縣長關心市政 將募工修築馬路

本縣長崔公澤生、自蒞任以來、本文官不愛錢之宗旨、夙夜整頓、故對庶政逐漸改善、閭里治安、歷加維持、數年以還、市面興通、商賈雲集、人民有太平之樂、地方無鷄犬之驚、近鑒城市路政、多有損壞、不惟觀之不雅、且於交通諸多窒碍、亟應設法修理、以資觀瞻、故於日前急力議安、飭屬募工修築、業將木石預備就緒、不日開工云云

法庫

竹口指導官 親赴模範保 指導進行一切

法庫警務局、保安指導官竹口義夫氏、精明强幹、學識俱富、熟習警政、認眞勤務、蒞職以來、對於職責、力加整頓、久爲上峰所嘉許、民衆之贊同、現在我縣、指定六區狐榆子保、爲全縣模範保、已任竹口氏、爲該保輔佐指導官、以資指導一切、而期鞏固保甲、竹口氏爲指導辦理該保進行起見、於本月六日、狂風怒吼中、同保安係王化洲警佐、親往六區模範保所、指導進行、預定當晚返縣、若竹口氏、如此盡心職責、不避風塵、不辭勞苦、我縣保甲將來之成積優良、當可預卜、實我全縣人民之幸福云

警官講習期滿 均行返縣任事

奉天省公署、爲求深造警察人材起見、前曾令各縣、選拔優秀警察人員送省講習、以資造就、本縣第二期選送司法股員張景龍、警務股警長吳吉昌、司法股警長王國棟、警察大隊部長高鵬飛等送省教練現在講習期三個月已滿、於月之四日、由奉返縣、該警官等、均爲精明强幹、優秀份子、素昔熱心公務、勤於職責、久爲上峰所嘉許、今受教三月、聞警務局對之定有相當位置、我縣將來之警務起色、頗可期待

理髮舘及澡塘 均成立組合會

自我滿洲建國以來、百政無不刷新、各事力求整頓、現在對於各行各業、均有當相之規定、是以我縣當局、見及城內理髮館、澡塘兩業、向無統系、故由警務局、保安系令該兩業、均成立組合會、選出會長、以期有相當之規模、均在本月上旬、即能實行云

洮南

三匪黃夜强搶民宅 被警擊斃兩名 其一在逃獲得手槍兩枝 飯舘客人現欵被匪搶去

本縣因連年水害、人民流離失所、又兼收繳民槍之際、民間隱匿之私槍頗多、是故爲衣食挺而走險者、大有人在、市內强搶案件、日有所聞、雖警局十分努力明查暗訪、捉拿賊匪、而終未斂跡、本月四日、城內西警察署秦署長、偵得有胡匪三名、於是晚夕陽西下時、擬强搶農會西之某小舖、秦署長爲防範計、乃事先率署員李萬富及警士多名、前往現場四佈警網、各自防堵、預備擒拿、不料候至天明、並無聲息、次日乃係强搶東門外車站旁之雲香居小飯館、本月五日又據報告、該三匪又擬强搶西市場門牌十七號之董姓住戶、緣董某係將辦喜事、匪人訊問是否辦喜事、並各處詩問董姓家有不識之人、前往聞息、欲當晚前往作案、晝看多時而去、故董某頗爲驚異、遂報告於秦署長、由此變方之策斷、秦署長、遂認定該匪當晚確能作案、故於當晚率署員李萬富、警士朱玉符等八九名、至該院守候惟該院乃係十餘家合居、同院四面均圍以房、只西南一隅有土壁一段、亦堆谷草一堆、秦署長乃計劃在房墻按穿槍眼、令警士各據其一、外面亦設有緊要墻卡數處、而防匪人之漏網、由七時直至十二時許、該三匪乃由南而來、直奔彼處、在外張望多時乃相偕由墻跳入、乃順房墻緩行、彼三匪經過秦署長所控之槍眼處、警士朱玉符乃首先開槍砰的一聲、一匪中傷、同時秦署長等亦均開槍、匪人亦猛力還擊、由柴堆上跳墻逃去、警士紀芝仙持槍尾追、而二匪均已中彈、不能行、其中一匪、傷輕而逃、二匪傷重而斃、並奪下一支、自來得手槍一支、八音手槍一支、次日報告警局屍體由檢察廳檢後掩埋云、又訊、本邑東門外車站西側雲香居小飯館、不意於五日晚十時許、突然闖進胡匪三名、均各持手槍、入室時尙假裝客人要餃子三碗尙未做好之際、該三匪即齊出手槍之威嚇、計掠去客人之大洋參拾元、該三匪均農人裝束、搶畢遠遁無踪云

井車事務長 來縣視察

滿洲國協和會洮南辦事處在洮一載有餘、主事及處員之努力協和、事務日漸擴大、分會日增一日、一載以來、洮邑協和使命、大致完成、洮邑人民、均能明瞭、協和之眞精神、同心同力、邁向協和事路上、新京地方事務局事務長井車氏、爲視察各地辦事處預定本月六日晨車抵洮滯留二三日即行他往云

延吉

袁廳長安抵新京

當五月一日晚、遭匪襲擊之國際列車、搭乘晉京之間島省公署教育廳長、袁慶清氏遭襲事後傳來消息、有謂被匪架去者、有謂突險逃出者、當時疑信參半、風雨滿城、昨晚省署中人、據云亦接到袁廳長由京來電、謂購票係購二等票、比及上車、二等車搭乘亦滿、遂乘三等車、當匪襲車時、乘際下車、現亦安抵新京云

縣署奉令調查 有功國家者 日滿人共七名

本縣縣長李樹梅、頃奉東南防衛地區宣撫委員會通令、調査關於有功新國家者、李縣長奉令後、即實地調查明確有功於國家、與民族協和及發揚愛國精神、具有顯著實績者計有日人田中五八郎、滿人韓雲陞、王德元、李煥章、鄭殿邦、劉啓東、崔允周等七名云

事主擊匪 傷重殞命

本埠近來匪患頻仍、雖軍隊嚴張防備網、終有防不勝防之虞、微有一線之滲漏、匪即梟張其患、聞本月一日午後八時、本埠河南西南隅田家搶、並槍斃事主、茲誌如下、灣方面居民于道明家被匪綁于家素殷實匪人羨慕亦久、日昨乘黃昏時候、有匪二十餘名、將其住宅包圍、于某聞人聲啾啾、知有匪警、急遽喑令家人籌備抵禦、移時即有一匪、竄上墻頭、其侄于維芳指揮衆人、以洋砲轟擊、連發數砲、豈料砲不應手、均皆無效、匪見有備、即用槍還擊、向于維芳連射數發、皆命中、匪即蜂擁而入、當將其數齡幼子架去、及今晨將于維芳擡送醫院治療時、據醫檢視云、傷勢頗危險、彈皆中致命處、無法挽救、迨九時許、竟以未及進宅、即一命嗚呼矣云

縣長局長聯袂歸來

本縣縣長李樹梅、暨警務局長梁學貴、於四月廿五日出發第二區參加珣職警士馮靜軒之追悼會與葬儀、及召集穆署長等垂詢治安等情、業誌前報、茲聞二公於二區公畢、即轉赴三區明月溝、老頭溝、四區、九區等處、巡察遍察民隱、及春耕概況、並召集各辦公人員、垂詢防務與治安現狀、二公於昨日視察完畢、聯袂歸來云

建築延平鐵橋 不日即可興工

本埠布爾哈通河之延平橋、原爲木質、自客歲補修時、某有力者、即倡議改建鐵橋迨新省制實施後、對該橋省署提出都市計劃、建設之一、曾已迭誌前報、近聞改建灰泥鋼骨大鐵橋之計劃亦已成熟、蔡省長前番召集各機關首領、開會決議、由省設法籌撥建築橋費卅萬元、經某日人包妥、聞興工建築期約在五月中旬云

商會平抑現銀價格

本埠近來錢法非常紊亂、銀洋暴漲、金票亦漲落無定、雖國幣由政府規定價額、而每銀洋竟兌國幣一元五角有奇、致國幣受無形之跌落、幸則而商會鑒及、若不設法抑止金融之紊亂、不可收拾矣、而且本埠商號工薪、及房租金尙多銀洋本位者、因銀洋商號提高關係、東夥發生糾葛甚多、該會特傳知各工商號凡銀洋本位者、均以國幣一元二角五分折合、以生免再糾葛云

彰武

領事館開催 家族聯歡會

本邑日本警察署、近爲連絡滿日感情融合計、於昨五日特開一家族大會、本邑滿方要人、及太太少爺後均前往恭加、場址在鄭家坨子處、於午前十時許、齊集該處、飲酒談歡、頗爲一時之盛云

海城

王監督因公晉省

本縣司法分庭審判監督王樂天、乃法界之錚々者也、其人鏡智在抱、洞明法理、當時疑難案件被其平反者已有數起之多、以故四民嘖々稱之而同僚及員司、亦莫不景仰即此亦可以知其梗概矣、茲王氏因有某項要公必須與司法當局、親面磋商、故於月之二日、躬赴省城、在彼約逗留三日、即克遄歸云

高坨子

署員夜間巡邏 拿獲匪犯一名

高坨警察署員張輔臣氏、自入夏以來、晝夜躬身勤務、於本月二日晚十時許、該署員代警團六名、在街巡邏設卡、至十一時、忽見一人走來、遂令警團持槍嚇住、闖前檢查、不料此人手拿十音手槍一支、即舉槍射擊、正置一臭子、故未發、遂即近前將槍奪下、並子彈多粒、其車子兩個、代歸分所、訊其姓名、伊稱孫維藩、係遼陽八區人氏、該犯竊稱已擬妥同夥徐海山等、他有自來得手槍一支、於是日同來坨街約定夜半、一齊行搶萬盛東商號、正在等巡他人之際、不意被獲、彼時又供出、海八區甘溝子王姓被搶、亦係此人等、一復又收剿嫌疑一人名未詳、一并送署候懲、若該署員者勤苦職務維持治安、眞可稱警官之幹員也

錦縣

幸田守備隊長 榮轉教練官 各界熱烈歡送

駐錦州日本守備隊、隊長幸田氏、自任隊長以來、對於日滿的親善上、極力提倡、軍學極佳、更兼籌理、遼西治安、維持會的步驟、日臻完善、賴依綏靖、的宵小潛跡地方、致不逞之徒、久獲關東軍的嘉許、故擢升爲旅順中學校的教練官、幸田隊長奉委後擇於月之一日、上午十一時乘車東上赴就任之途、是日日滿各機關首腦、一齊集合車站、熱烈歡迎、當汽笛的一鳴、車輪蠕動時、歡迎者高呼萬歲、及車出站衆始散歸云

夏令分日贈品

日水土曜日即星期日三六

本行所製之雙妹老牌花露水生髮油菓子露蘭花粉千日香洒頭水及一切物品均質料純正製造精良行銷三十餘年名馳遠邇久蒙各界嘉許可毋贅述現製備佳品多欵分日送贈際茲夏令良辰風和日暖上項皆應時需要之品但苟無限制安能盡饜要求若乏時間未免頻勞車駕謹訂贈品日期及其辦法尙希鑒諒

計開

一、贈品

四號千日香水大號如意盂盒庄蘭花粉四號超等牙膏三號雪花粉以上五種任揀

二、條件

凡到購大號花露水大號生髮油大號菓子露大號千日香水各種大號洒頭水超方爽身粉超扁爽身粉球盒身粉等品每一種付贈品一件或購双妹老牌各品湊成售値壹元者均付贈品一件（批發不在此例）

三、日期

由康德二年五月起逢星期日三六實行

大連監部通　奉天鐘樓南

哈爾濱正陽街　營口東大街

廣生行有限公司啓

愼昌鐘表眼鏡話匣美術禮品公司

新京商埠大馬路西

信用第一

首創多年老店 ○各貨存積充溢 現在削碼推售 ○只要够本就出 認痛犧牲水脚 ○情願賠耗利息 並非濫貨騙人 ○開票係用信實

日長電話二一〇九　滿洲電話一八一一番

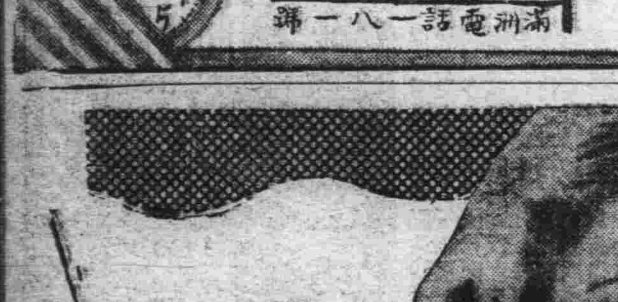

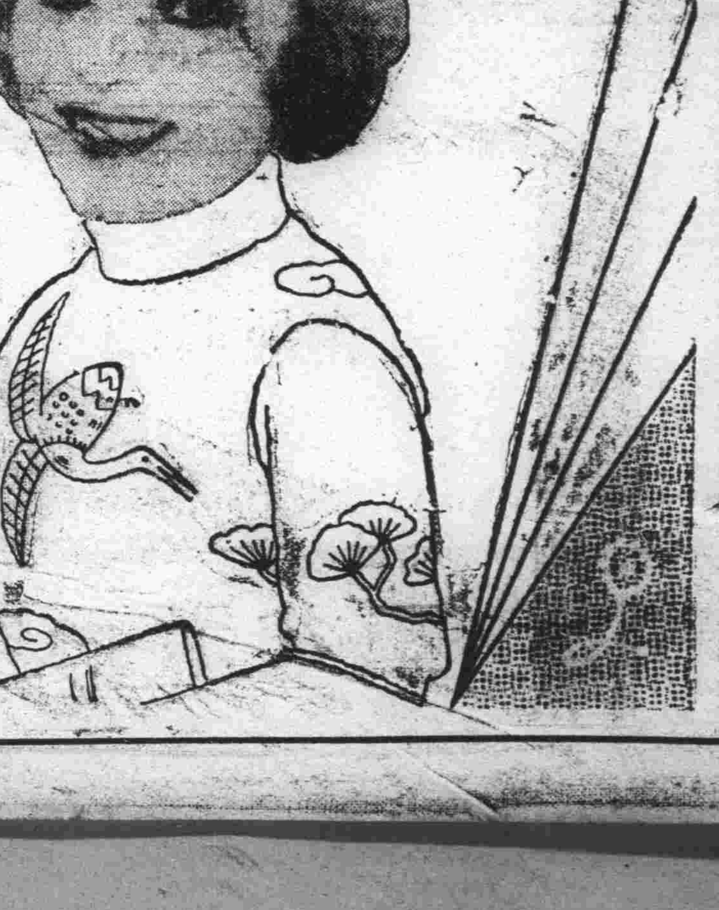

眼目是心窗 目能表意！ 目能語言！

麗人只在眼美健康！！

更進一步的・最新眼藥

スマイル

『斯邁爾』

主効 疲勞眼、雲翳眼、充血、沙模眼、爛眼、星火眼、結模炎、角模炎等之治療均能奮起眼目之疲勞除去汚塵、增强視力、以此美眼而生健康誠新時代之眼科藥品

欲求一日之生活幸福、朝須用斯邁爾以點眼目、一日之生活疲勞夕須用斯邁爾以慰之

二角五分　四角五分　一圓

自働點眼式的瓶洒容器裝

發賣元 玉置合名會社 東京市日本橋區本町一丁目

萬有錦囊

江庸律師 對故都桃色慘案 認處刑過輕
指劉景桂爲浪漫凶悍 不應邀法官憐憫

北平訊、北平志成中學情殺案中主角逯明、自五月三日取保開釋後、即從事準備察哈爾省留英公費生考試、記者曾晤逯於其代理梁柱律師處、據謂此次被冤、幸經梁君辯護始獲無罪、且蒙代爲出具保狀、尤深銘感、本人與梁君曾在交通大學同學、此次復承義務代理、盛情難忘、劉滕事件、不願多談、且事實如何、人所共知、本人則希望能有機會、力圖深造、以報親友之見愛者並慰亡人、至滕之遺櫬、將來擬葬於西山四平山之萬國公墓、現該公墓已經梁柱律師等籌劃、俟不日成立後、即將遷葬云

江庸發表 對情殺案意見

名律師江庸、於前日偕周肇祥等四人往遊西湖、行前發表對劉滕案判決之意見書一文、玆錄如次

按刑法第二百八十四條、殺人而出於預謀、應處惟一死刑此案法官認劉景桂犯罪情狀可憫、減原刑至二分之一且處以**最低**度之十二年有期徒刑（中畧）此案眞像、人所共知、今竟處以最低度之刑亦若世上預謀殺人無如劉景桂之可原、滕爽之該死者、誠令人大惑不解（中畧）近有一種議論、謂最近女人失戀往往自殺、劉景桂之**愛人**爲滕爽所奪、乃不自殺而殺人、足爲弱女子生色吐氣、且可以警戒女子奪人所愛者、此論固奇闢可喜、社會人士對於劉之行爲表示意外的同情、亦不外乎此、然實而按之、劉景桂亦尙不足以語者、何則、劉逯訂婚、即在逯明已有**原配**之後、自己先躬冒不韙、又何能禁他人之效尤、況解約之後、復與逯明積姦、尙有何顏可對滕爽、擬之曰妒、且須斟酌、要之劉景桂殆尋常浪漫女子而賦性凶悍、殊不値法官之委曲加以憐憫、自設法院以來、凡轟傳一時之殺人案、處刑之失於**過輕**無如此案之甚者刑法之原告爲檢察官以如此失當之判決、如尙不毅然提起上訴而任其確定、我國之檢察制度、亦大可知矣

北平破獲 盜寶案
挖墓賊中途遭 刼匪展轉出售

北平訊、昌平縣界內東弓村張姓塋地、僱有看墓人陳榮在去年三月間、該塋地被盜墓匪挖掘、係匪徒甘興等十餘人所爲、得有珠寶玉器等不少、並小磁人一個、高五寸、作欲哭又笑狀極生動、該案經年未破、據看墳人陳榮調查、實係甘興等所爲、甘在去年秋季、欲來平出售珠寶、不料行至半途爲攔路虎李春芳將珠寶等劫去、計珊瑚十二個、眞珠二個、小磁人一個、李匪於去年三月間賣與李文軒（年四十五歲、棗强縣人）得洋二千三百餘元、李文軒買到手後、即來平欲賣與外國人希獲厚利、曾在西四北路東門牌乙字七十七號、西昇祥洋貨店寄藏、看墳人陳榮、早在縣府報告有案、現經該縣調查屬實、來平緝捕、昨日該縣警隊長胡振揚、會同公安局內四區第六段巡長常堯、到西四北七十七號李文軒家、將李捕獲帶回昌平縣歸案云

英女富豪 於英皇極位紀念 捐二十萬磅
爲充實空防經費

倫敦訊、因紀念英王即位及觀察目前之需要、赫斯頓夫人頃又重新提出捐贈二十萬磅與英國政府、作爲充實倫敦空防之用、若干時日以前、夫人曾提此事、但爲政府所拒絕按夫人爲英國女富豪之一、曾提出十萬鎊作爲能飛越阿非爾斯高峰之獎金云

古蹟名勝之一覽 廢都壇廟統計
共十一壇十六廟十九祠

北平訊、北平本爲帝王建都之所、古蹟甚多、如壇廟一項、即爲他處所無、但以少人注意、漸行湮沒者亦復不少、最近故都文物整理委員會成立、對古蹟名勝之保護與修葺、不遺餘力、記者爰調查平市各壇廟、製成統計以備專家之參考焉、計圜丘壇祈穀壇（以上兩處總名即天壇）方澤壇（一部充市民公園、一部爲河北省農事試驗所）社稷壇（即中山公園）朝日壇、夕月壇（租與弘達中學）先農壇先蠶壇（在北海東北角、已廢毀）太歲壇太廟（撥歸故宮博物院）國子監、文昌廟、帝王廟（在阜內大街）東嶽廟（在城外）關岳廟（在鼓樓西、大成學校借用）先醫廟（在皇城根）河神廟（在頤和園內）火神廟（在後門橋頭）都城隍廟（現爲二內區分駐所）顯佑宮、（在前步軍統領衙門旁）宣仁廟（內六區借用）昭顯宮（教育會借用）凝和宮（四十三小學校借用）時應宮（在北海）廣仁宮（在西郊藍淀廠）昭忠祠（轉租知行中學）雙忠祠、即外交大樓舊址）饗忠親王祠、定武壯王祠（失其所在）玉泉山龍神祠、昆明湖龍神祠、黑龍潭龍神祠（在海淀）白龍潭龍神祠（在密雲縣）惠濟祠（在海淀）獎忠祠（在舊皇城西北角）宏毅公祠（不明）恪僖公祠（安定門）勤襄公祠（不明）文襄公祠（不明）賢良祠（宛平縣借用）旌勇祠、顯忠祠、忠表祠云

又舊都文物整理會實施處、修葺天壇工程、皇穹宇因僅係外部略有損壞、業於日前開工、日內即可工竣、修理祈年殿、已定下月十五日動工、惟工程浩大、支搭木架一部、需款約在一萬七千餘元、因用費過鉅、現由基泰公司派員赴漢、購買木料、價値萬元、運平作爲支架之用、連同工匠費、約萬二千元、除可省洋五千元外、支架木料當爲官有云

試航新發明 黃河機船
成績較去年爲佳

包頭通信、太原經濟建設委員會爲改進黃河河運、前曾派員來包監造無油機船一隻、去歲試駛後因機械本身略有不合、于河封前將船移岸上候修、本年春該會派張曉如來包、帶工人多名、除由原承造人負責修理機船外、各工人對拖船等均檢查修復、四月二十九日張曉如特借機師將機船下水、並將拖船一隻、滿載沙土、計重三萬餘斤、由機船拖載試駛結果逆水駛行、每小時速度可行二十餘華里、順水每小時可行三十八九華里並定三十日駛往昭君墳作長途試驗、據張氏談、此次試航較上年成績爲佳擬再作一長途航行、俾試驗機械有無不合之處、航程將由南海子逆水駛向距包頭九十里之昭君墳、預計當日可返抵南海子云

橫行魯南 念餘年之巨害 張黑臉就擒
韓親訊問判死刑
張尙有八十二齡老母

濟南訊、大桿首張黑臉、爲匪近二十年與劉桂堂齊名、曾率匪達萬人、橫行魯南、其部下名震一時者凡三十七人、皆張之義子、張離魯後、與著匪孫葉文劉玉珍匿居蚌埠以北之辛馬橋、被魯特別偵探隊長劉耀庭偵悉、親往將張孫劉捕獲、五日晨解押抵濟、將由韓親訊、據張談因家貧及兄被殺、憤而爲匪、雖將近二十載、而毫無存儲、家有八十二歲之老母、無以爲養、不勝感慨、倘蒙當局准予自新、願集合舊部効力使魯南一帶、永無匪患濟南又訊五日晚韓復榘親問張黑臉劉玉珍孫葉文等、張等供認爲匪情形不諱、當即各判處死刑

結婚何必評論年齡

有人說：「人生從四十起」還未免年青、又有人說、「人生要從九十起」不信你聽最近據散地牙哥消息、有一實石商威廉勃朗他已是九十三歲的老頭子、却和一位名叫瑪爾賽翰娜的三十四歲女子結婚、他說世界上再沒有比她倆幸福的了！（寫眞是拿着結婚許可證的老新郎和新娘）

元明兩朝代 高麗女
被選入宮之檢討（續）

即派使臣到朝鮮徵索「年少的女兒」和「會做茶飯的女僕」（世宗實錄卷三十二）宣德元年四月、癸卯請使臣昌盛尹鳳白彥於便殿擇處女、取都總制成達生等女七人、執饌婢子十人、十人痛哭不輟」（卷三十二）七月丙午：「三使臣行、七處女自上林園入勤政殿、分入有屋轎子、成氏獨入一轎、其餘則二人共一轎、執饌婢子及從婢皆乘馬、其父母親戚攔街哭送觀者亦皆流涕」（卷三十三）入朝時進女使臣均奉命假稱進馬使、成氏車氏擇吉入宮餘皆以幼弱仍留於外（卷三十四）太監白彥則以執饌婢故蒙賞：「使臣白彥使執饌女造酒果豆腐以進帝甚嘉之即除彥御用監少監、賜冠帶（卷三十九）所進七女則茹苦萬狀：「宣德四年（一四二九）四月少卿韓確賚成車鄭盧安吳崔等七女所贈書信以來、皆以書及易鬅髮藏之重囊、書中之辭、皆敘其艱辛過活之意、雙親及兄弟見之涕泣曰、平生相見惟此髮耳、左右掩泣太息」（卷四十四）永樂崩時韓氏殉葬後、太監昌盛尹鳳又奏其季妹貌美、遣使來採（卷三十六）宣德三年十月使臣以韓氏行：「都人士女望韓氏之行歎息曰、其姐韓氏爲永樂宮人竟殉葬已可惜也、今又往焉！而有垂泣者、時人以爲生送葬」（卷三十九）宣宗崩後、韓氏以阿保功有寵於成化皇帝、與宦官鄭同相結、勸帝屢使鄭同於朝鮮勅進服玩飲食之物、備盡細碎、誅求無厭、爲生民巨病、又勅令韓氏之族每歲充聖節使入朝、金銀彩緞賞賜無極（成宗實錄卷二十一）歷事四朝凡五十七載、嬪御以下咸擬曰女師、稱老老而不名」（同上卷一百六十二）成化十四年（一四八三）韓妃死、賜諡恭愼、吏部尙書萬安撰墓表、戶部尙書劉吉撰墓誌銘（同上）在過去幾十年中、明廷因朝鮮太監和韓妃的慫恿、頻々向朝鮮徵索食物器服玩具、一針之微、亦所必取、使命沓至、朝鮮上下爲之困窮疾首、到她死後、才算喘過一口氣來

宣德四年五月又勅使進貢「會歌舞小女兒五名、會做甜食大女兒二十名」（世宗實錄卷四十四）同年七月進獻使權蹈奉表貢會做茶飯的婦女一十二名學樂的小妮子八名（卷四十五）宣德八年十月又遣使索能辦理膳事女子十數人、十一月貢執饌婢子實金等二十名如京師（卷六十二）宣德九年十二月復來求辦膳兒女、勅曰：「王先次所遣來製造膳羞兒女、皆調和精美、造辦便捷、而作豆腐尤精妙、後次所遣者皆佳然均不及前者、勅至王可更選巧慧婦女十數人、令巧習製作饌羞及造豆腐之類悉皆精熟如前次所遣者、待後遣中官到國中就帶來京」（卷六十六）宣德十年正月帝崩、英宗即位、頒登極詔於朝鮮能徵所需人口（卷六十七）這時英宗才是一個八九歲的小孩子、外廷又有三楊翟諸老臣當國、歷史上高麗女的名詞從此不復再見、前此所選取進宮的處女從婢九名唱歌婢七名執饌婢三十七名也、於宣德十年三月發還本國、（明英宗實錄卷三、朝鮮世宗實錄卷六十七）發邊人中有金黑一名、是永樂時韓妃乳母、韓妃殉葬時：「仁宗親人辭訣、韓氏泣謂仁宗曰：吾母年老欲歸本國、仁宗許之丁寧、及韓氏既死、仁宗欲送還金黑、宮中諸女秀才曰、近日魚呂之亂（即第二次大獄）曠古所無、朝鮮國大君賢、中國亞匹也、如此之亂、不可使知之、仁宗召尹鳳問曰、欲還金黑、恐洩近日事也、如何？鳳曰、人各有心、奴何敢知之！遂不送金黑、特封爲宮人」（世宗實錄卷二十六）十年後幸得放還、朝鮮政府也顧慮到這一點、特旨禁飭「四月已已傳旨禮曹曰、宮禁之事、所當秘密、今出了婢子等久居中朝、凡禁掖之事習見詳知脫有親舊問宮掖事、無識婢子輩不顧大體、悉以告之、則有乖謹密之意、令使婢輩勿得開說、他人勿得訪問、如或漏洩見露、則問者言者傳說者並置重法」（同上卷六十八）這不但是下國畏懼天朝的心理表現、並且也替天朝的君主保全死後的體面成弘以後、中國國力漸衰對高麗不能再用從前那樣高壓的手段、高麗女不再徵納入宮、代替這名詞的有色目女、沈德符野穫編記：「後正德間回回人於永上言、高麗女白晳而美、大勝中國、因並取色目侯伯及達官女入內蓋亦有所本」

一九三五年四月十日（完）

德國白濁專藥 梅濁克星

認明猩星商標

五淋白濁 一盒斷根

▲創造透膜殺菌的特效療法
▲專治醫藥罔效的新老淋濁
▲打倒誇張失實的普通淋藥
▲開闢淋病自療的安全途徑

□創製：本劑爲全球醫藥界一致推崇之愛地那博士所發明、由德國最著名之威爾鄧大藥廠監製。
□成效：本劑獨創透膜殺菌之特殊成分、凡注射電療洗射內服一切療法失效之男女五淋白濁、服之永遠斷根。
□信譽：本劑曾經全球四十五國名醫實驗贊許、在中國亦經中央衛生試驗所化驗、並經駐滬德總領事切實證明、絕非市上冒充德貨之投機劣藥可比。
□注意：購時必須認明盒株及猩星商標、以防劣藥誤病。

上海柯爾登洋行獨家經理

【贈券】玆奉上郵票十分請寄下梅濁剋星樣品一份及淋病療養新書一冊此致
哈爾濱道外六道街口 柯爾登洋行 （姓名蓋章）

柯爾登洋行總理
奉天鼓樓南 五洲大藥房 總批發處

經售處 ▲大連、華泰、德記金、華西▲營口、中西、五洲▲奉天、大成▲遼陽、義和堂▲安東、瑞祥泰▲長春、中西、中法▲哈爾濱、泰華西、吉林、五洲▲黑龍江、五洲中西▲鐵嶺、義和堂▲洮滿、和發順▲普蘭店、康德記▲及附近各埠各大藥房均出售

補腎壯陽添精種子聖藥 金剛藥片

大贈品 買一盒送一盒 四十天止 贈送一半

主治先天不足腎經虧損房勞過度手淫過度遺精滑精洩缺乏之精冷精淸子嗣艱難陰莖短小陽萎！不舉舉而不堅而不久房事早洩老年精衰夜多小便精神困倦頭暈眼花耳作蟬鳴行動心跳氣喘四肢無力腰腿痛軟形容枯瘦夜不安寐等症凡腎經所虧發生各症無論新久按法服用均有特效此藥純粹補劑非市上所售之興奮品可比如無病常服永保無腎虧陽萎之虞且體質强壯精神充足而房事快美得十分滿意故東西各大醫生每治腎虧陽萎病時時囑其服金剛片聖藥其性和平效力宏富不寒不燥四時皆宜老幼可服毫無流弊眞正百發百中全球無二第一良藥也服法每日早晚飯前服二片白水送下要有房事前一點鐘服用四片淡鹽水送下奏效如神

天下馳名 痰嗽聖藥 劉氏金丹

此丹善治老少痰嗽

定價 大瓶國幣二元四角 打 大瓶十二元
小瓶國幣一元二角半 打 小瓶六元

總售處濱江老福春堂批發

咳嗽痰喘五癆七傷吐痰吐血氣虛身弱服此聖藥除根不犯
▲定價每付國幣一角每盒國幣一元
▲大連西崗康德記源機平和街德記全機瑞生藥店監部通華西藥房華泰藥房淡路町大成藥房福興街泰和藥房▲普蘭店康德記▲營口豐利藥房中西藥房▲遼陽義和堂▲瓦房店康德記▲奉天鐘樓南大成藥房鼓樓南五洲藥房小西關大生藥房軍署街大吉祥震太報社中街裕太東大南門塞歐美東號鼓樓南歐美西號澤圖藥房▲安東大生東▲洮南同益堂▲鐵嶺和發久世合堂▲開原德泰興義合堂▲四平街和發瑞德慶號▲公主嶺三合德泰和春▲新京耀廷藥坊中西藥房中興藥房義和謹五洲藥房足良方▲吉林五洲藥房中西藥房新興藥房▲江省中西藥房五洲藥房德泰盛▲敦化中西藥房▲延吉五洲藥房
外埠各大藥房均有經售倘無處購買將款匯寄哈爾濱本號居無懷原班回寄郵票代價亦可
總發行所哈爾濱道外十四道街

老福春堂

介紹大命相家郭經九

精奇神斷特指迷津之郭經九對於周易奇門揣骨相大批命理經驗二十餘年遐邇知名曾經算過文武官員紳商大賈闔閣名媛均神奇稱贊彰往查來定終身之興衰實前軍之明因郭君數理精妙特此介紹也請親臨一談方知奇驗

介紹人 衣瑞亭 馬星垣 于耀昌 張益三 楊鴻影 郵賛周 金錫九 劉卜忱

廣告

四季輪次 時令循還 呢絨雜貨
布疋綢緞 皮棉單裌 服料俱全
批發零售 價格從廉 歡迎主顧
遂意參觀

大連市浪速町五十番 協茂東綢緞莊謹啓 電話（二）五〇四七番
大連市奥町五十四番 協茂盛綢緞莊謹啓 電話（二）四六三二一番

五淋新藥發賣 一盒得利格諾賓 (Dorigon obn)

理劑爲大阪醫科大學醫學士福原正義先生所創製爲慢性急性五淋之新藥一經服用確能立奏效果

五日分一金一元五角
十日分一金三元

大連市信濃町四十四番地
總發賣元 日本橋藥局 電話（二）八三六二 振替大連四四九七

營業科目

物品販賣、代辦客事、運輸輪船、造船水火保險及附屬事業

滿洲出張所、地址 營口、安東、奉天、新京、哈爾濱

大連市山縣通八十二番地
株式會社 三井物產 大連支店 電話代表（二）七一〇一番

採辦貨物 滿洲特產物、煤炭、揮發油其他煤油製品、鐵道用品、機械、五金、麵粉、麻袋、其他麻製品、小野田龍牌洋灰、木材、建築材料、綢緞布疋、硫安（肥田粉）其他化學肥料、鑛石類、染料、紙類、洋火、膠皮原料、酒精其他工業藥品、醫藥品、海產物、罐頭類、日東紅茶、伯剌西爾珈琲、其他食品

森永餅乾

品質優良 補助發育

森永糖果公司 大連市若狹町二七番地・電話九〇二一一番

大連物價

▲標準零賣價目

綢緞雜品

大連奧町五十二 同昌百貨商店

▲綢緞類

絲絨女料 二元至二元三
芬芳綢零女料 六角至八角
銀星綢女料 六角五至一元五
青春綢女料 一元至一元六
蘭香綢女料 九角至一元五
維也納女料 九角至一元八
香月綃女料 一元三角五
印花麗英綢 二元八角五
印花印度綢 二角五至五角五
花素軟緞 三角八至五角五
國華緞 三角五至四角五
三閃緞 三角五至四角五
香蝶綢 七角至一元一
鶴齡錦 八角至一元三
毛緞葛 一元三至二元三
影霞綢 一元二至一元五
素杭綢 一元五至一元五
論綢 四角五至七元

▲毛布類

西裝洋服料 二元四至九元八
西洋格毛布 三角八至九角八
印花毛布 三角五
織花毛布 二角八
平紋毛布 四角
素毛布 三角至四角六
條毛布 三角六
禮服呢 七角五至二元
華達呢 五角八至一元

▲綿布類

印花扣絨 一角八
花斜紋 九分
花細斜 六分
印花毛佃 一角三至四角五
花伏紬 八分至二角
冲毛佃 一角四至二角四

▲綉花類

印花旗袍料 廿五元至卅元
綉花旗袍 十四元至二十五元
綉花被面 廿元至四十元
綉花襖面 十元至十六元
綉花棹面 五元至十七元
綉花墊子 十元至卅元
綉花屏頁 七元至四十元
綉風景 一元五至四十元

▲化粧類

各種雪花膏 二角至一元五
各種香粉 三角至四元
各種香皂 一角至八角
各種香水 四角至十五元

▲唱機唱片

高裝代無線電機 三百六十元
各種唱機 九元至五十元
百代唱片 二元至二元六
高亭唱片 二元
勝利唱片 一元五
新月唱片 一元
崑崙唱片 二元
蓓開唱片 二元
長城唱片 二元
各種唱針 三角至六角

▲雜貨類

俄國毛毯 十二元至卅七元
新式煙具 一元六至十七元
新式鏡夾 八角至十元
各種時計 三元至廿六元
各種雨衣 三元至廿五元
磁器茶具 二元至二十五元
絲襪 一元二至元六

結婚頭花 七元至十元
各種衣邊 七分至五角
各種麻雀 八元至二十四元
背坐墊 一元三至三元
各種提包 一元五至十八元
大小皮箱 八元至十三元
洋服襯衫 一元二至三元
洋服領帶 四角至一元六
各種呢帽 二元四至十四元
雪茄煙葉 四角
各種洋酒 一元七至八元
西洋大磁盆 二元至四元五
文明手杖 五角至三元六
新式梳粧臺 三元至六元
女夾大氅 二十元至卅元
木綿每磅 七角
鴨絨每磅 六元五角

皮箱皮鞄

大連西崗街壹百拾六番地 永安工廠 (每只大洋價)

大號樟木箱 十一元五角
大號二皮衣箱 六元
大號頭皮衣箱 五元
二號二皮衣箱 七元
二號同 六元
大號川皮衣箱 十元
二號同 五角
九寸公事包 一元九角
一尺同 二元二角
一尺一寸同 二元四角
一尺二寸同 二元一角
大號皮麻雀盒 一元九角
二號同 二元二角
一尺二寸硬胎牛皮提鞄 一元二角
一尺四寸同 三元四角
一尺六寸同 四元
一尺八寸硬胎牛皮包甲提 五元
元八角 六元
二尺同 七元
二尺二寸同 十三元
二尺四寸同 八元五角
二尺二寸牛皮軟蓋皮提包 十一元
一元 十五元
二尺四寸同 一元
二尺六寸同 二元
一尺八寸帆布硬胎提包 十五元五角一
一尺三寸同 一元一角
一尺四寸同 一元二角
一尺五寸同 一元三角
一尺六寸同 一元四角
一尺八寸同 一元七角
一尺八寸帆布包甲硬胎提 一元七角
包二元三角 二元六角
二尺同 三元四角
二尺二帆布軟蓋提包 四元二角
二尺四同 五元五角
二尺六同 五元五角
二尺帆布鐵架提包 六元
一尺三同 一元一角
一尺四同 一元二角
帆布手提書包 五角四毛
帆布背書包 五角五毛

煙草

大連東鄉町二〇番地 南洋煙草公司

十支美人香煙 每條廿五盒、小洋九角
十支飛輪牌香煙 每條廿五盒小洋六角五分
廿支浴美牌 每盒廿五包小洋一元四角四分

十支紅金龍牌香煙 每條廿五盒、小洋二元
空盒十五個、換畫一張、空盒十個、換本煙一小盒
十支高塔牌香煙 每條廿五盒、小洋二元
帶心空盒十二個、換畫片
十支大長城牌香煙 每條廿五盒、小洋二元
一張、八個換本煙一小盒
帶心空盒十二個換畫一張
盒心空盒八個換本煙一小盒

大連市越後町四十番地 英商拱石煙公司

五十支小白金龍牌香煙 每罐小洋六角四
五十支小紅金龍牌香煙 每罐小洋四角
五十支大長城牌香煙 每罐小洋六角
十支刀牌王 每大包金四元六角 每盒金一角
十支小刀牌王 每大包金四元九分 每盒金九分
十支粉刀王 每大包金四元〇八 每盒金一角
五十支粉刀王 角五 每盒金六角五
十支大天橋 每大包金五元 每盒金五分
十支小天橋 每大包金二元三毛 每盒金五分
廿支天橋 每大包金二元一角 每盒金一角五
二十支金嘎天橋 每盒金二角二
十支第一 每包金三元一角 七分
十支欽差 每大包金一元八角 每盒金四分
廿支美傘 每大包金一元三角 每盒金三分
十支前門 每大包金一元五角 每盒金七分
五十支前門 每大包金七元二角
十支砲臺 每大包金二元八角 每盒金一角六
五十支砲臺王 每盒金三角五
廿支商神 每大包金十五元九角 每盒金二角二分
廿支百利 每大包金二圓六角八 每盒金一角五
廿支小砲台 每大包金一角五 每盒金五角
五十支小砲台 每大包金十四元八角 每盒金一角
十支土耳其 每大包金十四元八角 每盒金四角
五十支土耳其 每大包金十七元九角 每盒金二角
五十支土耳其 元三角 每大包金二十元〇五分

大連連鎖街 東亞煙公司 (每盒金票價)

敷島 一角五
朝日 一角二
吉野 一角
松島 五分
鳳凰駱駝 一角
壽牌 三角
駱駝 一角
金蠹 七分
金槍 七分
蝙蝠 六分
琴風 五分
復興 (一百根) 四角五
復興 (廿根) 一角

紙及印刷品

大連市監部通四三番地 福盛號紙莊

▲各種紙類 (金票本位單位圓)

品名	單位	單價
模造紙	一磅	•一六三
印刷紙	一磅	•一六三
色牛皮紙	一連	六•二〇
代紋紙 西洋	一連	五•六〇
皮紙 東洋	一連	五•一〇
同色勞路紙	一連	三•九〇
白勞路紙	一連	三•六〇
維以斯紙	一連	一•八〇
硫酸紙	一連	三•三〇
白有光紙	一連	二•一五
色有光紙	一連	二•四八
黃毛邊紙	一連	三•二〇
白毛邊紙	一連	三•二〇
各色臘光紙	各一連	一〇•〇〇
黃表古紙	一連	五•〇〇
川表紙料	一簍	九〇
海紙料	壹塊	一•九〇
白玻璃紙三百番	一連	四三•〇〇
色玻璃紙	一連	五三•〇〇
因洲半紙八千代	一九	一八•〇〇
大洲半紙水仙	一九	一八•五〇
因洲美濃瑞鳳	一九	三一•〇〇
大洲美濃舞姬	一九	一九•〇〇
同 鳳龍	一九	二〇•〇〇
同 雲龍	一九	二三•〇〇
因洲代用紙朝日	一九	一四•〇〇
半美濃木曾川	一九	一五•〇〇
同美濃張良	一九	一一•〇〇
薄葉半紙千種	一九	一三•〇〇
薄葉美濃韓信	一九	一三•〇〇
薄葉美濃鐵界	一九	一三•〇〇
吃墨半紙牡丹	一九	二七•〇〇
吃墨美濃富士	一九	二六•〇〇
機械吃墨紙勝利	一九	一七•〇〇
美濃機械吃墨紙正義	一九	一七•五〇

▲龍印印刷用油墨

品名	單位	單價
活版用墨八一號	一磅	四〇
活版用墨八三號	一磅	七五〇
新聞用墨四〇號	一磅	七五〇
石版用黑五〇號	一磅	四〇
活版用黃二六號	一磅	五〇
石版用黃一號	一磅	六〇
活版用赤三一號	一磅	五〇
石版用金赤三六號	一磅	一、六〇
活版用藍二八號	一磅	九〇
石版用藍五四號	一磅	九〇
活版用別五三號	一磅	一、五〇
淺石版黃用五號	一磅	一、五〇
活版用綠A號	一磅	七〇
石版用綠一〇號	一磅	一、三〇
粉紅一八號	一磅	一、五〇
茶紅一五號	一磅	一、三〇
白墨一號	一磅	一、五〇
轉寫油墨四分	一磅	二、三〇
泥司油	一磅	五〇

▲印刷材料品

品名	單位	單價
大磨石	一磅	•一五〇
小磨石	一塊	•一五〇
墨滾子	一根	七•〇〇
石版	一個	八•〇〇
墨鏟	一個	一•〇〇
手皮	一組	一•八〇

工業藥品

大連市山縣通六七番地 株式會社乾卯商店大連支店 (一瓩一〇〇〇瓦、一磅二、二四磅) (金票本位單位圓)

品名	數目	批發價目
硼印蔴子	100瓩	八•六〇
洋字牌蔴料子	100瓩	八•六〇
重曹	50瓩	七•〇〇
火印曹達	50瓩	五•四〇
同	300瓩	五•四〇
蛙印鹹	300瓩	一六•〇〇
同	50瓩	四•〇〇
亞硫酸	50瓩	七•〇〇
海波大粒照	100封度	七•五〇
像用工業用	100封度	六•八〇
過酸化曹達	100封度	五•〇〇
鑛印漂白用	100封度	一•八〇
同	50瓩	五•三〇
面鹼	50瓩	七•〇〇
黃血鹽	50瓩	二三•〇〇
赤鐵礬	50瓩	六•九〇
紅淡鹼	100瓩	三•〇〇
衰化鉀(山乳)	100封度	三•〇〇
綠化鉀	100瓩	三•〇〇
鹽性鉀	50瓩	三•五〇
苛性鉀	50瓩	七•五〇
過蘭俺酸鉀	100封度	一•四五
鹽酸二〇度	100封度	八•五〇
鹽酸局方	100封度	五•〇〇
鹽硫酸三度	100封度	五•〇〇
白鹽酸	100封度	五•〇〇
稀鹽酸	100封度	八•五〇
純硫酸六六度	100封度	九•〇〇
硫硫酸	100封度	六•七〇
稀硫酸	100封度	一•〇〇
純硝酸四〇度	100封度	一•三〇
純硝酸	100封度	一•三〇
草酸	100封度	一•五〇
石炭酸	50瓩	一•〇〇
酒石酸(酸礬)	50瓩	八•〇〇
檸檬酸(酸礬)	50瓩	八•〇〇
醋酸	100瓩	二•一六
硼酸	50瓩	三•〇〇
硼砂	50瓩	五•〇〇
同末	100斤	一七•〇〇
丹礬	100斤	一八•五〇
硫酸	50封度	六•四五
鉄格而礬	50瓩	六•〇〇

品名	數目	批發價目
大海綿	一塊	八•〇〇
修版刀	一把	一•五〇
修版針	一根	二•〇〇
樂墨	一頂	三•〇〇
松香粉	一磅	三•〇〇
化石粉	一磅	三•〇〇
浮石膠	一磅	二•〇〇
桃金砂	一磅	四•〇〇
金剛砂	一磅	二•〇〇
船來藥紙	十枚	七•〇〇
東洋藥紙	十枚	四•〇〇
押板皮子	一尺	二•〇〇
裁紙刀	一把	八•〇〇
錐子	一把	三•〇〇
掀子	一把	四•〇〇
野切鉄	一把	八•〇〇
紙切機 五號	一個	五•〇〇
野切機	一架	八•五〇
斜羅切機	一架	八•五〇
九番水線	百枚	四•二〇
九番綫	百枚	三•八〇
水線二號	十根	二•〇〇
五分書邊四號	十根	一•二〇
五分書邊二號	十根	一•五〇
六分書邊四號	十根	八〇
六分書邊二號	十根	一•五〇
五分號鉛條二	十根	一•五〇
五分號鉛條四	十根	九〇

品名	數目	價目
炭酸鈣塊	一八封度	九•〇〇
同粉	三〇封度	四•〇〇
白陶土	一五〇封度	二•〇〇
同粉	二五〇瓩	七•〇〇
鹵塊	100瓩	八•〇〇
鹽化灰	一五瓩	三•五〇
性煅(乾燥用)硫鈣	一五	三•七〇
炭酸	50瓩	一•七〇
沈炭酸鈣	一四封度	一•六〇
紫礬	50瓩	一四•五〇
白礬	100斤	六•〇〇
餅養粉松一	100瓩	三五•〇〇
號牌	100瓩	三五•〇〇
餅養粉S	100瓩	四〇•〇〇
餅養粉藥用	100瓩	三•〇〇
鹽化鉛亞	50瓩	一三•五〇
鹽化銀	50瓩	一〇•〇〇
硫酸銀	200斤	二五•〇〇
亞鉛粉A	100斤	三•六〇
舍利鹽	200封度	三•六〇
同(藥用)	50瓩	五•八〇
炭酸鎂	100斤	一九•〇〇
忠勇印	50瓩	七•〇〇
火硝	100斤	七•〇〇
菱子硝	100封度	三•〇〇
椰黃粉	100斤	二•〇〇
硫黃	100斤	七•〇〇
脫酸硫黃	100斤	一四•〇〇
硫子油六〇〇斤	100斤	一八•五〇
奶糖	100瓩	九八•〇〇
蓖麻子油	四〇封度	一一•五〇
同(藥用)	四〇封度	八•五〇
亞麻仁油	三五瓩	三•〇〇
松節油	三〇封度	七•〇〇
同(藥用)	三五封度	三五•〇〇
橄欖油藥用	三五封度	三•〇〇
阿西頓	一四瓩	一六•〇〇
安母尼亞水	二〇瓩	四•〇〇
藥用	五〇封度	四•五〇
同10%	五〇封度	四•五〇
佛光馬林	五〇封度	九•五〇
無水酒精	一四瓩	一三•〇〇
依的兒	一四瓩	一四•五〇

品名	數目	價目
同藥用	五〇封度	四•五〇
甘油	五〇封度	九•〇〇
佛水子的液	一四瓩	九•〇〇
梗脂	五〇封度	三•〇〇
梗脂酸	五〇封度	九•〇〇
裏頭好	100瓩	九•〇〇
衛生球	100瓩	二•五〇
同粉面	100封度	一二•〇〇
方形衛生塊	100封度	一五•〇〇
松香H桶入	100封度	一三•〇〇
松香H桶入	100斤	一三•〇〇
洞H一桶入	100斤	一三•〇〇
膠粉(工用)	三〇封度	一五•五〇
膠粉(藥用)	三〇封度	一五•〇〇
膠塊	100斤	一三•〇〇
清酸	一桶	一〇•〇〇
淦皮	100斤	一二•五〇
塗油	100封度	一二•五〇
加粉	三〇封度	一一•〇〇
勢色	三〇封度	一九•〇〇
白粉	100封度	六•〇〇
漂白粉	100封度	五•〇〇
墨士林白用灰	一五〇瓩	九•〇〇
華白色	一五〇瓩	九•二〇
同白色工用	一三〇瓩	七•〇〇
同黃色藥用	一三〇瓩	三•〇〇
同黃色工用	同	三•五〇
石膏(藥用)	一三〇瓩	三•五〇
石膏(工用)	一三〇瓩	一•〇〇
滑石粉	五〇封度	一•五〇
黃土粉	五〇封度	二•五〇
黑鉛粉	五〇封度	四•〇〇
燥鉛子	五〇封度	七•〇〇
灰膠	五〇封度	一•五〇
甘露	五〇封度	一•五〇
甘草	五〇封度	二•〇〇

▲香料

品名	數目	價目
依蘭依蘭	四五〇瓦	六•〇〇
同	三〇瓦	一•五〇
玫瑰	四五〇瓦	一•〇〇
同	一五〇瓦	一•〇〇
紫蘭花	四五〇瓦	一•〇〇
同	一五〇瓦	一•〇〇
紫蘭S	四五〇瓦	一•〇〇
同	一五〇瓦	一•〇〇
別拉木油	四五〇瓦	二•〇〇
同	一五〇瓦	九•〇〇
培格馬油	四五〇瓦	一•九五
同	一五〇瓦	一•九五
同山茶	四五〇瓦	一〇•〇〇
同	一五〇瓦	五•五〇
蘭花	一五〇瓦	一•四〇
同	瓦	一•〇〇
花露精	四五〇瓦	一二•〇〇
內茉莉花	一五〇瓦	一二•〇〇
水仙花	四五〇瓦	一〇•〇〇

麻雀翠玉

大連市浪速町三丁目一二九番地 北京商會 (每種金票價目)

一號全白大化學牌代皮盒 金廿二元
二號全白大化學牌代皮盒 金廿元
三號全白大化學牌代皮盒 金十八元
一號帶紅面化學牌代皮盒 金廿四元五
二號帶紅面化學牌代皮盒 金廿二元五
三號帶紅面化學牌代皮盒 金廿元零五
一號帶綠面化學牌代皮盒 金廿四元五
二號帶綠面化學牌代皮盒 金二十二元五
三號帶綠面化學牌代皮盒 金二十元五
一號帶黑面化學牌代皮盒 金二十四元五
二號帶黑面化學牌代皮盒 金二十二元五
三號帶黑面化學牌代皮盒 金二十元〇五
竹牌 三元七角至四十元
洋服水晶袖釦 三角至八角
黑石表墜 自一元至四元
翠石手鐲 五六元至千元
翠石手鐲 三十元至千元
實石手鐲 三四元至貳十元
露實石壹克拉 五六元至五十元
鑽石壹克拉 貳角叁分至二毛五分
變石壹克拉 三毛八分至四角
翠表墜 三毛八分至四百元
其他各種寶石 壹克拉三毛至五六元
象牙煙嘴 二三角至三四元
象牙快子 自五角至二元
煙盒 自四角至二三元
自來火 自六角至三元
洋服瑪瑙袖釦 自十元至一百元
洋服各種寶石袖釦 自三元至五十元

鐵材五金類

大連市佐渡町三〇 進和商會

▲元鐵部 (每百公斤價)單位圓

品名	價
二分	一〇、〇〇〇
二分半	一〇、八〇〇
三分	一〇、二〇〇
四分	九、八〇〇
五分	九、八〇〇
六分	九、八〇〇
七分	九、八〇〇
一吋	一〇、二〇〇
一吋二	一〇、五〇〇
一吋半	一〇、五〇〇
一吋二八	一〇、八〇〇
二吋	一〇、八〇〇
二吋半	一一、五〇〇

▲方鐵部 (每百公斤)單位圓

品名	價
二分	一一、〇〇〇
四分	一〇、〇〇〇
五分	一〇、〇〇〇
六分	一〇、〇〇〇

▲板鐵部 (每百公斤)單位圓

品名	價
七分	一〇、〇〇〇
一吋	一〇、〇〇〇
一吋半	一〇、〇〇〇
二吋	一一、五〇〇
三吋	一一、五〇〇
一分厚	一二、〇〇〇
二分厚	一二、五〇〇
二分至四分厚	一一、八〇〇
五分至六分厚	一一、五〇〇
七分至八分厚	一一、〇〇〇

▲洋釘部 (每桶價)

品名	價
六分	一〇、九〇〇
一吋二五	九、一〇〇
一吋半	八、八〇〇
一吋七五	八、五〇〇
二吋	八、二〇〇
二吋半	八、〇〇〇
三吋	七、九〇〇
三吋半	七、八〇〇
四吋	七、七〇〇
四吋半	七、六〇〇
五吋	七、五〇〇
六吋	七、四〇〇
七吋	七、三〇〇
半吋	八、〇〇〇

▲白鐵部 (每張價)

品名	價
三十號	一〇、八〇〇
二十八號	一〇、〇〇〇
二十六號	一、〇〇〇
二十四號	一、五〇〇

▲新鉛絲部 (每捆價)

品名	價
五號	六、八〇〇
六號	六、四〇〇
七號	六、五〇〇
八號	六、一〇〇
九號	六、二〇〇
十號	六、三〇〇
十一號	六、〇四〇
十二號	六、五〇〇
十三號	六、六〇〇
十四號	六、八〇〇
十五號	七、〇〇〇
十六號	七、二〇〇
十七號	七、五〇〇
十八號	七、八〇〇
十九號	八、一〇〇
二十號	八、四〇〇

▲板鐵部 (三尺寬六尺長)(每百公斤)單位圓

品名	價
五厘	一三、五〇〇
七厘五	一三、三〇〇
一分	一二、八〇〇
一分半	一二、五〇〇
二分	一二、五〇〇

(四尺寬八尺長)

品名	價
五厘	一三、五〇〇
七厘五	一三、二〇〇
一分	一二、八〇〇
一分半	一二、五〇〇
二分	一二、五〇〇

(五尺寬十尺長)

品名	價
五厘	一四、五〇〇
七厘五	一三、八〇〇
一分	一二、八〇〇
一分半	一二、五〇〇
二分	一二、五〇〇

▲寫眞部

二寸三張 金六角五分
三寸三張 金壹元貳角
四寸三張 金壹元五角
六寸三張 金貳圓五角
八寸放大一張 金四元五角
八寸一張 金貳元
十二寸一張 金參元
十八寸一張 金四元五角
廿四寸一張 金七元

鐘表眼鏡

大連市浪速町四十三番地 史惟記鐘表眼鏡行 (每種金票價)

▲鐘表部

德國製報刻五音天文鐘 每只六十五元
德國製二音天文鐘 每只二十九元五毛
德國製二音天文鐘 每只二十七元五毛
德國製實用天文鐘 每只二十三元
德國製鴿叫鐘 每只十二元八毛
瑞士製16形實用網克双卡 每只十一元二毛
子懷表 每只十五元五毛
瑞士製5 21 摘人用新式同手表 每只十五元五毛
瑞士製4 21狹長方同 每只二十四元三毛
瑞士製10形15石鋼克双卡 每只十九元五毛
瑞士製10形 inuicta999 每只十二元
瑞士製5 21 18K長方金克双卡子手表新式女用 每只二十七元五毛
4 21 每只三十八元五毛
10 999 18K金克双卡子表 每只十九元五毛
16 18K金克同薄形懷表 每只六十五元
16 每只八十元
14 14K金克双卡子懷表 每只五十五元
12 18K每只五十七元五毛
13 每只六十四元五毛
13 14K 每只五十元

▲眼鏡部

美國製新式桃形夾白金眼鏡 每付十八元
鏡架 每付十九元
美國製夾黃同 每付十八元
二毛美國製托鼻夾白金美 每付十九元
國製每付十九元美國製新 每付六元五毛
式無形架 每付七元五毛
同金匡博士架 每付一元
新式魯克眼鏡架 每付二元
新式魯克架 每付三元
新式魯克架 每付四元
新式魯克架 每付五元
水晶眼鏡片 每對三元
茶晶 每對自十二圓至一百二十圓

建材砂石類

大連市若狹町四二 建築材料商雲記號 (金本位單位圓)

石灰 百斤 〇、七〇
洋灰 一袋 一、一〇
麻刀 一貫 四〇
點墻紅色 一俵 六、五〇
同綠色 一俵 四、五〇
同紫色 一袋 二、〇〇
同淺黃色 一俵 二、五〇
同日本黃色 一俵 二、八〇
作洋灰瓦色 一袋 三、〇〇
白石只 一俵 一、〇〇
花石只 一俵 一、七五
黑石只 一俵 一、七〇
海榮 一貫 一、六〇
紙麻刀 一貫 二、〇〇
粘土 一俵 一、〇〇
紅磚 百個 二、〇〇

大連市北崗子海岸九八 義和昌 (金本位單位圓)

龍口砂一坪 市內價目 二九、〇〇
萊州砂一坪 二三、五〇
上鐵筋砂一坪 一九、五〇
中鐵筋砂一坪 一七、五〇
三里堡鑄砂一坪 三二、〇〇
粗砂一坪 一六、〇〇
中砂一坪 七、〇〇
腰砂一坪 五、五〇
海石只一坪 五、五〇
南關嶺水砂一坪 一、一五
一五豆砂利一車 四、〇〇
三分豆砂利一車 三、六〇
玉砂利一車 三、〇〇
鹽島子板石一坪 三、五〇
鹽島子碁石一坪 一九、〇〇
鹽島子亂石一坪 八、〇〇
廣鹿島石版一丈 三、〇〇

四月中大連港特產輸出數量

向歐出輸呈意外的激減

滿洲重要物產組合、調查本年四月中、大連港輸出主要特產物數量、大豆黃大豆、黑大豆、烏豆、白眉、青大豆、等在內共八萬四千六百七十四噸、豆餅粉餅、板餅、特餅、等在內共四萬五百卅九噸、豆油七千七百十噸、高糧三百六十二噸、合計爲十三萬三千二百八十五噸、與去年四月之十七萬二千四百六十三噸、相比較、激減至三萬九千百七十八噸、爲原因大豆自去年秋以來、受德國匯兌統制强化所累、向歐出輸、竟呈極端的不振、今年特如高粮等各品行市之產地價昂、竟而阻止出輸、向各地運去者、均各慘減其數、即大豆比去年四月、以呈意外的不佳的關係上、僅增加二千三百卅九噸、然豆餅之三萬六千噸、實慘減近四成、豆油三千四百二十噸、後減少三成、如常粮一項、爲七千七百八十一噸、實激減至二十成、今爲參考計、將輸向地及數量、與去年對比分列如次

△大豆 (單位噸)

	今年四月	去年四月
日本	五七、〇〇四	五五、八〇〇
歐洲	二六、五六四	二二、五〇三
南洋	四九	三、八三六
中國	六七	一、一四一
朝鮮	一	
合計	八四、六七四	八二、三三五

△豆餅

	今年四月	去年四月
日本	三〇、八〇四	六〇、二七〇
歐洲	一、〇一〇	一、五四五
美國	三、二三一	一、五〇五
南洋	三、二〇	一、六八
中國	一、四四四	三、四一三
朝鮮	三、一二	三、四四〇
合計	四〇、五三九	七〇、八五五

△豆油

	今年四月	去年四月
日本	八	九九四
歐洲	六、二五一	一、一九
美國	一、〇五四	一、一七
南洋	六	
中國	四〇一	一、一三〇
合計	七、七一〇	一一、一三〇

△高粱

	今年四月	去年四月
日本	一八二	六、八七
歐洲		
美國	一八〇	一三三
中國		一、二〇九
朝鮮	一八	
合計	三六二	八、一二三

小說 劍骨琴心

第三十二回 獅吼一聲公子喪胆 鳥翻百舌姨娘進讒 (五十七)

輕易不與他說甚話兒你是甚人他是甚人怎麼和他比起來呢、你不要氣壞了身子、你要我賭誓、我就賭一千個誓與你聽、你可也信我一遭、大奶々道、我也沒力氣來聽你說、這些沒影兒的話、我身雖實在是著落你不下、省得人說我是醋瓶、把你好事打攪了、要你在房裏睡覺哩玉梅愛梅、把大爺拉出房去睇他去築臺拜將也罷、偷營扨寨也罷、大姨三姨、你們也收拾去睡、我這屋裏、是再不許他住的、就是日裏也休進房、省得見面就要生氣、衆人便齊至牀前說道、大奶々不要氣壞了身子、大爺也著意兒勸々、我們明日一早、來看大奶々罷、却被公子跳起來、把兩手攔住道你們休去快替我求一求大奶々、我今日是要在這房裏宿的、於是衆人一齊向大奶々懇求、大奶々只是不許、愛紅在玉梅背上、一手把貴哥兒抱將下來、說道、大爺被大奶々趕出房去、明日就沒有湯圓吃了、還不去求着大奶々、要爺在這屋裏睡覺哩那貴哥兒眞個跑到牀沿邊、板着大奶々的腿儘搖道、我要爺在這屋裏睡哩、叫了幾聲、見大奶々也不理他、呱呱的哭將起來、愛紅道、這是大爺不是、倒教兩位姨娘合姐兒們作難、大奶々可看貴哥兒面上容着大爺這一次罷大奶々忙將貴哥兒抱在懷裏去、寵盤着他、一面發落衆人道、也罷、看你們面上、容他在這屋裏、叫他到小閣裏獨自睡去、衆人都謝了作別自去、愛梅便去門上房門玉梅便拿舖蓋到小閣裏去、被公子喝住、說我自在這牀睡、大奶々道、快些到小閣裏睡去、休惹我性兒、再不叫愛紅來陪你罷、貴哥兒哭着道、我不要爺到小閣裏去、我要爹在這牀上睡哩、愛紅道、大奶々、你容着他這一遭兒罷、再不你叫大爺和衣在脚邊睡、夜裏不許他翻一個身兒、公子道、還是愛紅說的是、我只和衣睡着你明日一早來看、我還是這樣睡法、眞個動也不動一動兒、大奶々更不言語、愛紅笑了一聲、抱起貴哥兒、拿着那封銀子、哄著他道、不要哭了、爺在這牀上睡了過銀子和你明日買一大碗湯圓兒吃也、愛紅領着貴哥、自向廂房安歇、玉梅愛梅、伏侍大奶々探頭裏足、寬衣解手已畢、公子除了大衣頭巾、眞個和衣在足邊睡下、放下帳兒、養好蠟燭、閉上床門、自到後房去了、公子費了許多氣力、陪下許多小心、然後騰身而上、纔把大奶々的氣平了下去、次日起來、公子看着大奶々梳頭洗臉、同著吃茶點粥飯、抱抱貴哥兒、拿些菓品鬪着他頑要、生些炭火在爐子裏、把絹兒細細的摩擦、燒些沉香黃熟、磕些榛松瓜子、和大奶々隨意而食、不知不覺的哄過了一日、到晚來大奶々把公子抵死的送至愛紅房裏明日又在大奶々床上宿了一夜、次日晚來、大奶々主張公子到大姨房中去、第五日又送去二姨房裏、大三姨咸激大奶々鴻恩、把公子儘力管束、非同小可、直至第六日、公子更忍不得、趕早起來、敲開繡姨房門、揭起帳來、只見繡姨蛾眉不展、蓮臉凝愁、一個頭兒側在繡枕之旁、滿眼珠淚、口中歎氣公子慌忙睡下、說道、都是我累了你了、你休怨我、繡姨歎着冷氣道、奴也只是疼着大爺、沒個知心着意的人那知深犯了大奶々之忌、結下海樣寃仇、他獨空下奴、把你做情、往各房分送、還日日叫應着奴的名兒、百般呪駡、除非一索子吊死了、纔解得這個結兒、說罷、眼淚如雨、嗚咽不已、公子本要商議琴姑之事、見他如此悲傷、難于啓齒、猛聽得外邊一片聲喚著大爺、嚇得公子滿腹驚疑、只得溜出房來倒走入東邊屋裏、等人尋到然後從外面抄進廳來、只見許多人擠滿一廳、却爲廣東潮州府海夷作亂、被鎮守福建漳州府參將柏仁剿平、裴太監與成兵部張大其辭、猶俘告廟、說是禮司定謀、本兵指示、把邊功都掠在二人身上、柏仁不過加了軍功二級、美司禮賜了裴玉、連兵部加了太子少保、都是賞賚無算、又賜裴直之姪裴文爲錦衣千戶、成世之子成和爲內閣中書、這些京報省塘、又各衙門人役、俱來提單討賞、公子暗忖、吩咐家人打發報錢、自已走進大奶々房中、點個卯兒、已是賀客塡門、應接不暇、到晚來先祭呂祖、設席東宅、請道士們吃喜酒、推說大醉、睡在東邊、悄悄的溜在繡姨房中、正鬧得大奶々與三姨愛紅、在發放銀錢、去買果品各項、又要料估綢緞、打發裁縫趕做公服、一面吩咐廚下、蒸裏糕饅閣奶、忙忙碌碌、覺沒有工夫來查察、任那公子去與繡姨做偷營劫寨之事、甜睡一會、方纔與他計議、繡姨道、前日已經這般風浪把奴的胆兒嚇破、腸兒氣穿了、那裏還敢現闖、公子道我的乖心肝兒、我睡在他們房裏、不過打個到字、了了世情、誰肯拚着性命、博他們的受用、我在你身邊、直是連心都挖出來的、你也須自明白、若不替我打算、教我更靠何人、繡姨被公子央及不過、然後問道、前日到他屋裏光景如何、公子把那日之事、述了一遍、繡姨沉吟道是若說他初時面壁流淚、覺是無情、若說他後來絕不根問又似有情、如今不管有情無情、且去約會了張必吉、擡他一網看、或者他見大爺新得了官、正在熱鬧之時、心不情願的、也要翻了轉來

滿洲煤油專賣 成績異常佳良

四月賣項達百廿萬圓 豫想至十月當益增加

新京訊、滿洲國煤油專賣、自四月十日起實施以來、依專賣總署之觀策比四月中豫想的成績、當必還爲激增、雖然需要不佳、及在庫品之豐富、然亦可能賣至二十萬圓之鉅額、特如哈爾濱、奉天之賣項、實令人另眼相看、成績之佳、爲他地所未有、專賣總署、對此之好成績、異常欣喜、從而專賣事業、當於需要最盛期十月、豫想月額當在三百萬圓內外、月平均有能在百五十萬圓之觀策云

大連特產市場 大豆交易激增

大連取引所特產部、於四月中之大豆交易、月初看快四月物卯出四圓七角之平價、歐洲帮之吐賣、亦有相當之出現、滿洲一帶、因久未降雨致播種頗爲懸念、而滿華商以價合式買存更以此地帮之同買、故商況亦趨入好況行市亦趨反騰的情況、其後歐洲下落、於推移裏亦是軟調本解氷後之松花江、爲近年稀有之減水、河豆之登市、亦看進步、一方大連埠頭之存貨約三十萬公噸、與前年並無大差、多半存於輸出帮而賣貨、因爲特少、故外商之現貨、乘機改變同買等、故行市再度示反騰、是時以北滿地方之降雨爲動機、更因滿華商轉賣續出、忽又阻止騰勢、但自入下旬末、得向歐洲訂賣買之情報、外商之回買、亦較多且輸出帮之現貨買付活旺、交易又示活況、總成交額爲一〇四六二車、與前年同月比之、約示一八八四車之激增云

木箄特產 減水停運

安東訊、木材都市之安東、已入木箄流下時期、因爲鴨綠江減水、則木箄之下流甚少、木材業者、深感及困難、即有原木專賣權之採木公司之木箄雖既已到着若干、然木業公會者、現尙一點未到加之該公會者以去冬在現場之作業無共進展的關係、本年之到箄總數、比去年將減二成、又鴨綠江支流之渾江沿岸之柞仁、通化方面、現在滿載大豆其他之特產、在川舟繫留三百乃至四百隻、爲減水與途中之治安不良、有已迴航安東不能之狀況、而其價格推算在三百萬圓時不得已時將必出陸路向大連方面搬出之如是則安東之斯界必受以致命的打擊、當地各方面、目下非常憂慮云

空談非爲得策 滿洲通貨問題

關東軍經濟顧問所委囑之大藏省銀行檢查官荒川昌二氏、並商工港省工務局長竹內可吉兩氏、乘於九日入之熱河九來連、關於滿洲經濟建設諸問題有所相商並研究待至新京方始能決具體的問題、至滿洲國之貨幣問題之再燃、曾有種種之論議、至鈔票之如何、鮮銀券之如何尙未在實際的立場上、亦可謂末業的問題、應以日滿間之滙兌純制爲中心點、再參酌以世界的狀勢、而謀求以相當之方法、所爲問題者、乃國際貸借之均衡也

中美貿易概觀

自元年起之二十三年間

自民國以來、中國對美貿易、僅民二及民四、五、六、七、等六年爲出超、蓋逢歐戰期間、最多時出超曾達三千四百餘萬兩、但僅爲一時現象、其餘十六年中、俱爲入超、最低爲民三之四十萬兩、最高爲民二十一年、幾達二萬一千萬兩、再就貿易之商品種類視之、美貨輸入我國者、以棉花、煙草、煤油、小麥、汽車、鋼鐵、木材機器爲主、我國出口商品則以皮貨、植物油、毛、豬鬃生絲、茶等爲大宗、茲根據海關貿易統計、將二十三年來中國對美進出口值及出超入超額列表如下

	進口值（百萬海關兩）	出口值（百萬海關兩）	出超抑入超「一」（百萬海關兩）
民國元年	三五、九	三五、一	（一）〇、八
二年	三五、二	三七、七	二、五
三年	四〇、六	四〇、二	（一）〇、四
四年	三七、〇	六〇、六	二三、六
五年	五二、四	七二、一	一九、七
六年	六〇、七	九四、八	三四、一
七年	五七、七	七七、一	一九、五
八年	一〇八、一	一〇一、一	（一）八、〇
九年	一四〇、三	六七、一	（一）七六、一
十年	一七四、三	八九、五	（一）八四、八
十一年	一六三、七	九七、六	（一）六六、一
十二年	一四八、〇	一二六、八	（一）二一、二
十三年	一八六、四	一〇〇、八	（一）八五、六
十四年	一三八、七	一四三、二	〇、五
十五年	一八五、六	一五〇、一	（一）三五、〇
十六年	一六四、四	一二一、八	（一）四二、六
十七年	二〇四、六	一二七、二	（一）七七、四
十八年	二三〇、一	一三七、八	（一）九二、三
十九年	二三一、七	一三一、九	（一）一〇〇、五
二十年	三二〇、三	一二〇、二	（一）二〇一、一
二十一年	二六九、二	五〇、七	（一）二〇九、二
	（百萬元）	（百萬元）	（百萬元）
二十二年	二九七、五	一一三、一	（一）一一八、四
二十三年	七七一、三	九四、四	（一）一一三、二

四月外米輸入 竟呈示新紀錄

因爲歉收與穀價貴、向滿洲國輸入之西貢、蘭貢、兩地之大米、於四月中之大連輸入額、實數達一一九、〇〇〇袋、示有未曾有的記錄、一方行市亦甚低廉、百斤裝入大連倉庫、西貢米僅七圓八角、蘭貢米在七圓七角之邊、自前月中旬起、百斤在六圓七角時、即觀有昂騰之勢、與高粱米幾相同價、對此以上海爲中心之華南帮、雖已有八百萬袋買占之煽動、並無甚影響、而其眞因、乃純爲歉收、滿洲農民之食品、有絕對的不足之感、從而今後益將有此等的傾向、限於無突發的材料之出現、在滿洲有可能繼續到新出材料之時之觀測、但日本政府、欲將其所存儲之米中、以十二萬石、最近向荷蘭、葡萄牙輸出、於本年度曾一時中止但此際再開時、實爲滿洲之絕好的環境、當業者對農林省方面之意向、目下正關心中

全滿特產市況（六）

因爲粮價昂騰

一部農民頗得相當利澤調 運到大連特產保持順調

月　期	交數（百箱）	大價（圓）	小價（圓）
一月十四日期	五〇	一四、一五	一三、四五
二月十四日期	一、二三五	一六、九〇	一二、九〇
三月十四日期	一、三六〇	一六、九五	一二、九〇
四月十四日期	二、三九五	一六、九五	一三、四〇
五月十四日期	四六〇	一六、七〇	一三、四〇
計	四、三〇〇		

四、高粱

△新京市況　期貨、於四日頭次交易、隨大豆價漲本貨四月期亦漲至三圓四角二分、比去年底、實增八分且復因買氣盛旺、又漲六分爲三圓四角八分、及至七日又因大豆漲價、竟騰至三圓五角四分、嗣後便轉入反落商情、四月期落至三圓三角五分、五月期亦落至三圓三角八分、及至十二日因他貨價漲、本貨復形反騰、雖十四日五月期稍形疲軟、爲三圓四角三分、其後遂日騰漲二十四日竟漲至三圓六角、但至月底因華南帮及內地帮出賣、行情疲軟、二十九日落至三圓四角九分、但三十日因同他貨騰漲、本貨復漲至三圓五角三分、而以三圓五角一分越月矣、按新京交易所安數二三一車、比上月減少九八車

月　期	安數（車）	大價（圓）	小價（圓）
四月底期	一四五	二、五四九	三、三〇〇
五月底期	八六	三、五七五	三、四〇〇
計	二三一		

△大連市況　由去年底人情良好裏轉來之本貨、月初雖有華南及內地帮之套利轉賣、但仍因大豆將漲、反小宗購買、行情尙示堅硬、初旬心四月期四圓三角五分、爲月內之高價、查如此高價乃爲近四五年來所未有、即與其他粮食相比較、此貨價格、亦屬極高、因此關係、輸往華南者毫無、所輸出者僅有日本而已、際此商情不佳之時、投機帮先行套利轉賣、而後轉爲正式賣者、因而賣項不佳、人情疲弊、中旬初各月期均跌破四圓大關但嗣後因日商補買與內地帮之個價購買、行情復原、於穩定裏推移、及入下旬、因屆舊正、等錢使用、不得已而抛售、又値銀價提高、欲求不再疲弊、而不可得、下旬心一月期三圓七角七分、爲月內之低價、然其後因漸次有小宗之補買、遂於行情小堅裏越月矣、按大連取引所安數二、二二八車、比上月減少四、三四九車、但比去年同月反增五二一車

月　期	安數	大價	小價
一月底期	一五二一	四、〇九	三、七七
二月底期	一一三三	四、一七	三、八〇
三月底期	四四〇	四、三一	三、八三
四月底期	八五七	四、三五	三、八六
五月底期	六六七	四、三二	三、九六
計	二、二二八		
增補			

認明商標以防假冒

前北京內務部立案北京實業部註冊
國民政府全國註冊局註冊中央衛生試驗所化驗
國民政府實業部註冊國民政府內政部立案化驗

上海韓奇逢大醫士黑鷄白鳳丸

黑鷄白鳳丸主治功效經血不調、趕前錯後、行經腹痛、發燒心跳、白帶過多、久不生育子宮寒冷、腰腿痠背疼痛、心忙、或久患小產、腹內有塊病者、頭迷四肢無力者、胸膈膨悶、飲食少進、夜不安眠、睡多惡夢者、行經血色不正、或紫黑成塊及淡紅者、氣虛虧血咳嗽痰喘、時犯如同邪病、因生氣或房事所傷以致崩漏者、午後發燒者、凡患經血各症宜服之也

定價每打五十元每盒五圓
外埠購買直接向各分公司可也、全國公司五十餘處

總發行上海英租界芝罘路二三一號韓奇逢藥房有退公司
天津英租界十七號路九十四號韓奇逢藥房有限公司
哈爾濱道外純化街八十七號歐亞醫院內寓韓奇逢藥房有限公司
奉天商埠南三經路分所不遠福寧里韓奇逢藥房有限公司
煙臺福昌泰內韓奇逢藥房有限公司
營口永世街門牌一百二十號韓奇逢藥房有限公司
安東後聚寶街十八號韓奇逢藥房有限公司
大連西崗平和街四八番韓奇逢藥房有限公司

高山カクブチ

特許大理石塗棹縁
額縁仕組機械
裝飾用面縁
名古屋市赤萩町　高山額縁製造會社

施藥

第一種驅瘟遺精藥　第二種調經養血藥
第三種赤白帶下藥　第四種肝鬱不舒藥
第五種健胃養脾藥　第六種諸般痔瘡藥
第七種肺癆咳嗽藥　第八種五淋白濁藥
第九種偏墜疝氣藥　第十種楊梅大瘡藥
第十一種諸般寒腿藥　第十二種諸般眼疾藥
以上均係前人醫院皇室御用內庭聖藥
函索每種附郵五分即寄可北平廣寗伯街四號廣寗伯後裔奕完謹啟

奉天日滿打字機學校 續招新生

年齡　十六歲以上卅五歲以下者男女兼授分班教授
資格　高小畢業或有相當學識者爲合格欲求專門技術者速來入校
修業　速成班兩個月畢業期滿發給證書
學科　漢文打字、日語、公文程式草書備排列表
待遇　本校長在瀋陽警察廳充差多年與各機關素有聯絡担任推薦本校畢業各學員成績優良品行端方者介紹職務
宿舍　本校備有男女分別相當宿舍
地址　小西關祠堂分所對門樓房便是如要詳細函索簡章附郵票三分即可

庚午醫院

住院隨意病室完備

戒煙
家庭戒法　住院戒法　百病不犯　安全戒除

內外科　◎婦人小兒科
花柳科　◎耳鼻咽喉科
▲院址奉天大西關大街路南

德國 忽蘇爾 氣喘藥

全國葯房均有出售
全球醫師一致推崇專治氣喘唯一良葯
去年在德國鏡內曾行銷一千萬盒以上
分銷處○瀋陽中街路北○中法大葯房

治療　氣喘、哮病、氣急、呼吸困難、新舊咳嗽○枯草熱○慢性支氣管炎○痙攣性或搐搦性咳嗽○各種心臟病○感冒○神經痛○頭痛等症○服之奏效迅速神驗無比！

如需哮喘病除根詳細說明書函索即寄

中國獨家總經理　華商履瀛西藥行
上海九江路一百五十號洋房

得意

金先生的戚家來理應饗賓、他夫人自下厨房、得意臨就持一瓶味の素含笑而調成菜、因其他最愛味の素的調菜咯。

厨房裡常備

味の素

（味之素）

各處雜貨舖海味店醬園均經寄售就近購取

（C—430）

五淋白濁自療斷根特效專藥

樂的能

千中選一

▲誤染淋濁、如再誤服劣藥、豈不可怕。請以銳利目光。在千百種淋藥中選取一種「樂的能」必能得到一盒斷根之確效。
▲茲將服「樂的能」而得淋病斷根者之千萬謝函中。選出一二付刊于後：

廣東梅縣梁君來函（名字地址申明不願發表）
（上略）余在一月前。染急性淋病。濃液點滴而出灼熱脹痛。既不能行。復不能坐。身軀偶一移動。即覺疼痛異常。一時不暇抉擇。購服市售療淋劣品。熱料徒費金錢。毫無實效。病勢時愈時劇。正無可奈何之際。友人某君。告以經驗所得。囑服德國「樂的能」必可濁清痛止。澈底斷根。余如法購服。果如其言。克已痊愈無慮。（下略）

福建泉州東街白隆興號白清泉君來函
（上略）尋花問柳。非染梅毒。即治淋病。幾成天演之公例。鄙人因亦不能倖免。傳染白濁。病之初起。腫痛淋漓。痛苦不堪。經醫生之注射洗滌後。濁液漸稀。病勢似已略減。但尿竟頻數。小腹灼熱脹壓。未能根本肅清。爲經濟計。遂購貴行出品之「特製樂的能」服之。一盒甫完。諸病若失。其效力之宏偉。殊出鄙人意料之外（下略）

檳城新馬路廣復盛號區榮君來函
余僑寓檳城久矣。因職務關係。不時與外界接近。一月前偶赴某國妓遊。不意春風一度。幾致貽恨終身。翌日即覺小便刺痛。腫脹發炎。越數日。膿液淋漓。且變赤色。症狀兇劇。驚懼非常。詢之友人。始知此爲惡性淋病。亟購「特製樂的能」服之。兩盒畢後濁止腫退。痛苦完全消失。誠不愧爲淋病之救星也。

四川綿陽惜字爐街劉子仁君來函
余妻近忽患白帶初感於十女九帶之說不加注意。殊未知屬於淋毒性。係余所傳染者故遷延數月病勢增劇痛苦異常。余因復購「樂的能」給伊試服一盒將罄已稍見減輕。乃續購服特製樂的能一盒病乃霍然…

遠東獨家經理　上海漢口路—新星西藥行

奉天中街中法大藥房總代理

眞正樂的能必盒內有單仿　新星商標爲硬印記

購時須堅決指定特製樂的能勿誤購幾萬的能或樂投劣貽害終身

特製樂的能　藥力增加五倍效力更是神偉

學生應有的態度

（週刊之六）

（鳳城縣立第十二小學校一年生趙玉海）

一個學生要曉得應有怎樣的態度、就像我們在初級時、有一個學生、他的性情很好、他的學問和品行也都很好、我們知道他在校能尊敬師長、在家能孝順父母、途遇貧乏、能周邮、在上堂的時候、聽師長講書、能靜心的聽、對同學又能相愛、舉動沒有輕浮時、言語沒有虛妄時、眞是耳不旁聞、目不斜視、這樣的態度、那能不稱好學生呢！我們同是學生也就應有這樣的態度

惜陰說

（奉天省錦西縣縣立第二小學高級生房存重）

人生三光之下、凡事欲有成功、非以光陰爲重、則不能收效、若吾輩青年之人、多好安逸、覺一日曝之、十日寒之、安能升堂入室、爲能造有用之材乎、將來欲爲國家謀幸福、替人民造利益恐其不能也、古人大禹知之陶侃知之、故惜寸陰、終成賢士、而吾人豈可虛度歲月而不勤學、當知日月如梭、光陰如箭、所以人不輕忽、俗語有云、一寸光陰一寸金、寸金難買寸光陰、失了寸金容易得、失了光陰無處尋、旨哉言乎、由此觀之、時乎、時乎、吾人不可失也

月明之夜

（蓋平三區康寧堡職業小學高一年生孟慶翰）

幽々靜々的夜裏、盪漾着銀波的光、在他—月波擁抱之下、人聲俱靜、祇有不時的犬吠、隨微風傳來、徘徊在銀波的我、不曾被那隱約的聲音喚起、閃爍星兒今晚失了光明、祇伴着月姊徘徊在蔚藍的天空、茫無渺際的天空、我拖着慢步、踱來踱去、追逐我的影兒、忽地室內的鐘兒噹々、報了十二下、似告訴我們夜深了、睡能睡罷、埋戀景致、反演在腦海、當躺在牀上的時候

春天來了

當着寒雪紛飛、北風怒號百卉凋零、萬木枯萎的時候這時正是冬天
到了此時暖風溫和、陽光普照、河上堅冰也解凍了、楊柳樹兒、發出嫩綠的芽、被可愛的風吹着、返來復去的動着、好似跳舞一般的躍着、尤其是野外的青蛙、也閣閣的叫着、樹間小鳥跳々的鳴着、至於百囀的黃鶯呢也歡天喜地的宛轉歌唱起來了、南歸的小燕也回來了、粉紅如美人之唇的杏花和桃花、也欣々的開放、各種鳥獸類也都跳舞、山野的小草、鮮綠如茵、一望無邊啊！這是何時？原來是春天來了、你想、這時草木鳥獸、以及是何等的快樂呀！
啊！我們少年人和春天何曾不是一樣、春天過去、還有夏天以及秋、冬、也就像人們的由少而壯、由壯而老、可是春去明年還有回來的日子人能夠嗎？少年們！努力吧！不然、就要與草木同朽了！

（王國田）

鷹鵲的故事

（伊通二模範初級冉永新）

一鷹一鵲鳥打伙過日子、鷹說、我去借米、鵲鳥說、去罷、鷹就走了、到了李姓門口、說、總管總管有粮食麼借給我三石、李姓說、小子到外邊看？誰吵？、小子來到門口、老鷹一見出來人了老鷹說、老總管呢、小總管出來了、有粮食麼借給我三石、小子說、有、叫人量了三石、老鷹扛了就走、到了窩內、一點一點不過幾天吃完了、鵲鳥說、我去借、鷹說去罷、鵲鳥就走了、到了李姓門口、就說、毛參？有粮食麼借給我三石、李姓說、小子出去看？誰在門口罵街呢、小子出去一看、是鵲鳥鵲鳥一看、就說老毛參呢小毛參出來了、有粮食借給我三石、小子說、沒有、鵲鳥說、怎麼借給老鷹呢、小子說老鷹嘴長尾巴短、來到門口叫總管、你嘴長尾巴尖、來到門口叫毛參、因這就不給你、鵲鳥一聽大哭回去了

謎語徵答

（高德宏）

親愛的諸位小朋友們鑒！近來您們的身體都好吧！你們的功課大概是很忙吧！好吧我今天特爲祝你們功課稼忙之中、必能得優秀之學問起見特地裏、編了一塊東扯西拉亂七八糟謎語、有不嫌棄淺陋的、小友們、于風前月下課餘之時候、請猜一猜吧、猜中前三名者、略備獎品、餘者謹錄芳名

甲、謎題列左
一、房上無瓦不覺寒（經一句）
二、到了封神榜（打經一句）
三、沒有水的海港（打地名一）
四、船裝足（打地名一）
五、世上人都敬奉岳父岳母（打人名二）
六、二口甲一女（打字一）
七、革命成功（國名一）
八、天將曉（打古文一句）
九、母親的姊妹有力量（國名）
十、大小皆可（四書一句）
乙、投函地址
請寄朝鮮昌城私倉浦協茂號轉寬甸小蒲石河普通學校高德宏收、因滿郵政不便之故

月亮

（蓋平三區康寧堡職業小學高一年高萬升）

月亮！月亮！
你披着素裳
婆娑地撒下銀光
朧罩肅靜的塵寰
祇有柳兒搖曳
星兒閃爍
伴着你獨自跳舞暫有的歸場
月亮！月亮！
你怎麼躲開
收拾了銀光黑暗了塵寰
你怎麼時圓時缺
露出妞妮的容顏
是悲傷？是憂怨？
月亮！月亮！
你到底什麼的麼？

雨後的春景

（蓋平三區康寧堡職業小學高一年張富海）

春雨下過了、不久山上的樹木和園中的杏梨桃花都開放了、還有農人在田裏耕種、鳥兒在樹上叫、我往學校裏去讀書、遠望山上的草花如錦、特別好看、園中梨花如雪、也十分可愛、鳥兒在樹上叫的、婉囀動聽、但是農人很辛苦地在田裏做工、也很快樂、這樣景緻實在可不多得的啊！

晚步

（雙城五校二年生趙興志）

紅日西照、
晚飯已畢、
出外散步、
走進荒園裏、
楊柳漸青、
小草微綠、
枯樹萌芽、
遠林煙氣、
這是春的功、
萬不可空過去

春雨

（蓋平縣立第四小學校三年級生李淑芳）

春風呼呼颼颼
烏雲飄飄悠悠
電光閃閃爍爍
雷聲哄哄隆隆
原來是—
細雨紛紛
×
春雨呀！
你掃淨了大地的汙濁
你驅除了世上的寂寞
花兒都美麗姣姣
草兒綠々茗々
黃鶯兒歌聲嚶嚶
蝴蝶兒粉翅翩翩
農夫耕地笑微微
學子讀書精神好
×
春雨呀！
你的使命魁！
你的賜予偉！
×

養體養志辯

（耿玉祥）

父母之於子也、冷則衣之、飢則食之、其恩大於天、安可不報之此恩乎、夫孝之道有二、曰養體養志是也、養體者、衣食、住使父母之安適也、養志者、努力讀書以求上進、成人之後在社會服務、爲父母增光是也、所謂養體使雙親不飢、不寒而已矣、至於養志則爲父母增光榮是非謹言慎行、立功立德、不能達也

春天

（熊岳康寧堡區立職業校三年崔文成）

那美麗的春光、在被我們每星期四登高山看見了！地下的草、都發出很嬌嫩的芽了、鳥在樹上唱歌唱的很叫好聽、請問小朋友們！這不是我們讀書的好時候嗎？希望我親愛的小朋友們！努力前進哪！且莫虛擲了這千金一刻的春光啊！

狂風

（鳳城縣立龍頭山第十一學校一年生藍志誠）

狂風！狂風！
你竟吹過了！
春天裏的你！
把紙鳶兒！
吹上天空！
你也、常把我的衣服吹起！
你又颳得樹梢搖動！
狂風！狂風！
你爲何偏到窮人家中！
可是來到春天！
窮人便是得意去作工！
你也有去時！
你不永遠藏着你的兇猛！

春天到了

（熊岳康寧堡區立職業學校三年生張寶珍）

現在是春天到了、我們來到學校裏、每星期四都要全校上山的、看那草兒漸々的都綠了！燕子於此時也都回來了！飛到人家的房簷上做窩了、這些景象在無形中很分明的表現出來春天到了！

孝親

（本溪縣橋頭商立小學校康秀奎）

父母是人人都有的、所以人人對於父母都要孝、因爲人才生的時候、餓了不知道吃、冷了不知道穿衣、全仗着母親、餓了給乳吃、冷了給衣穿、有病的時候、父母給請醫生診治、恨不得以身替代、七八歲的時候、父親又送上學讀書、希望求知識學問、將來可以在社會上成一個有用的人材、這樣一看、父母的恩情該多麼大呀我們那可以不孝呢？就像古時的老萊子七十多歲的時候還在父母的面前、穿着五色的衣服、做小孩的玩要、叫父母快樂、黃香九歲的時候夏天拿扇搧枕席、冬天拿身溫被褥、現在的人、甚至有拋棄父母的、有打罵父母的、有不養父母的、藉口說父母不慈、可是父母不慈當子女的就應當不孝嗎？

良友

（雙城縣敷化兩級小學校生六年生趙蓮英）

室外的風聲消了、室內的燈光照耀、這時人々都入夢鄉、鼻息如雷、忘却一切的煩惱、祇有我坐在燈光之下、拿着一本國文翻閱、看々書的生字不少、因此不能繼續的看下去、這深的意思也不能明瞭、正在煩悶忽然想起國音字典來了、急忙把他老先生請來、仔細查考、完全查着、眞使我高興極了、若沒有字典在此、豈不糊裏糊塗到老、這時我的煩惱早已消到九霄雲外去了、自此我便和牠作了良友、有疑難的時候、借重牠的力量不少、我眞感激牠的恩惠、不很盛謝牠的功勞！

淞花江歌

（趙裕鎧）

淞水流長兮—經過多地
交通便利兮—文化灌益
出產豐富兮—灌溉膏腴
潤澤淸潔兮—供我食浴
浩蕩汪洋兮—壯我國氣
千古長流兮—永以爲利

祝小友樂園

（雙城五校生王文學）

小友樂園、滿洲桃源、
無論何人、任意流連、
花香鳥語、小友樂園、
趁此春日、裏邊玩々、
春風浩蕩、明媚陽春、
小友樂園、與時俱新、
如日之升、如月之圓、
普照世界、小友樂園、

故事一則

（熊岳康寧堡區立職業學校三年生蘇惠二）

有一家子、一個父親、一個母親、一個兒子、他家很貧有一天、沒有粮吃、他母親說、唉！兒子呀！我們家裏沒有米吃、怎麼辦呢？兒子說、我有法子、我上我姐姐家去借米、他母親說、可以就拿出來一個口袋、叫他兒子去借米、兒子去了、到了姐姐家裏、姐姐出來了、叫他上屋裏坐着、他姐姐就給他裝一口袋米叫他拿家去走的時候、天已黑了、就去找宿、這家是很富的、就給他飯吃、他吃完了飯就去睡覺、到次晨那人就走了、歸到家中、才得着生活啊、小朋友們、這個日子怎麼過、我們在少年的時候那好不努力前進呢？如不向前努力、將來生活的恐怖、那可不待直言了

給小友的信

（蓋平三區康寧堡職業小學高一年任紹顯）

愛民：
回想去年冬天的時候、我們一校同學、在頭台子小學我畢業走了、離了可愛的你今年入了黃旗職業高小、校裏的功課、和規矩較比我村小學嚴厲得多、可是小友你現在的課程、和精神怎樣、我不知道、請你給我封信吧
祝你學安
某某拜上

故事一則

（熊岳康寧堡區立職業學校三年生何文珍）

某家有一個學生、他的父母死、他家裏很貧窮的、他想要念書、但是沒有錢、他每天早上到報館去、買各樣報到街上去賣、他所賺的錢他才去念書、自從進了學校他就好好的念書、後來得着很多智識、終成了一位有名之模範人物

勤學

（雙城敷化小學校生吳明世）

禮曰：「玉不琢、不成器、人不學不知道」蒙經曰：「蠶吐絲蜂釀蜜人不學不如物」由是言之、無人不學、不學不人矣
雖然、天下之學問無窮、人之光陰有限、以有限之光陰、求無窮之學問、如蠡之測海、蚊之負山、終身由之恐不知其道者衆矣
古人必也造次必於斯、如古人之負薪掛角、懸梁偷光、久而久之、不難寒毡透而鐵硯穿矣、顛沛亦必於斯、學聖門之子路恐聞、顏子之竭力久而久之、不難升堂而入室矣
古人曰「勤能補拙」又曰「業精於勤」不勤學者知之乎

放風箏

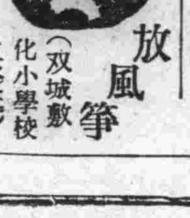

（双城敷化小學校生佟延）

康風兒輕、草兒青、哥哥弟弟放風箏、哥哥放個小蝴蝶、弟弟放個大蜈蚣、蝴蝶搧翅膀、蜈蚣又鞠躬、這個光景有多麼精

春天到了

（熊岳康寧堡區立職業學校三年生蘇慧蘭）

春天到了、各處的百草都要發芽了、果木快要開花了、各山上的小鳥都唱着新春的喜歌河裏小魚很活潑的、來往往的遊戲、我們看見了眞是覺得快活、小朋友們想這個輕美的春天、眞是有趣啊！

蝴蝶兒

（藍志誠）

春風解凍
百花叢々
雙々蝴蝶
落在花中
時常展開他的美翅
翩翩的飛到天空
有時對對的舞着
去到西又來到東
好像神聖的天使
却能夠到處飛冲
蝴蝶兒！蝴蝶兒！
眞箇快樂無窮！

月夜

（黃祖勳）

皎潔的月兒、
掛在青碧的天空裏、
四面閃着幾點疏星、
照得大地上明亮無比
× × × × ×
我對他望了又望、
我疑心、嫦娥住在那裏、
玉兎擣藥、
吳剛砍桂、
× × × × ×
月兒！月兒！
你眞出奇、
雖然光明異常、
但太陽出時、
你却躲在那裏？

利用他人經驗

凡事能利用他人經驗者均不失爲智者而得其益即以治療小兒病而言因聽從其親友之勸告以嬰孩自已藥片治其小兒腸胃疾病而收其效者已不可勝數即如廣東石龍廣惠長途電話局龍分所長周文甫君亦其一也周君寓廣州小北路高陽里第五號其來書云一小女彩鳳小兒允得常患胃腸各疾當鄙人在廣州電話局充領班時同事李君康侯云及伊子體弱多病時常發熱肯口不開自服嬰孩自已藥片後不特無病且更強壯余乃令小女等亦服嬰孩自已藥片果亦同樣受益此片對於消食除疳開胃退熱確具功效誠良藥也一嬰孩自已藥片藥性王道即襁褓赤子服之亦安全有效各大藥房均有出售或逕向上海江西路四五一號章廉士醫生藥局函購每瓶大洋七角六瓶三元五角郵費在內

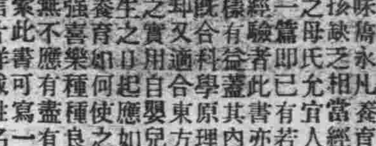

（奉送爲母須知）

敝局新出爲母須知一書內容豐富趣味雋永凡養育嬰孩缺乏相當經驗之母氏允宜人手一篇即已有若于經驗者此書亦同樣有益蓋其內容既合科學原理而却又適合東方人之實用自嬰兒初生之日起應如何養育幼何使之康強喜樂種種良法無不應有盡有欲索此書可寫一明信片詳載姓名住址寄至敝局當即奉送一本不取分文

美容藥料　花顏水

皮膚能令人之外貌最易遷變雖然生成美麗嬌容若任皮膚自成粗陋非獨不得維持原有之美且不能發揮天性之美皮膚之關係於美醜有如此也常聞世間自嘆其容貌醜陋者實屬不稀此又人生最大之遺憾茲有日本皮膚科專門大醫小島先生多年研究出自心裁發明一種良藥精製而成美容藥水名曰花顏水僅以數滴滴入洗臉水中該盆內之水即逢藥水而變色如乳其馨馥郁鼻雖鮮花如玫瑰與蘭花亦退之步且合衛生善治皮膚所發小瘡如面皰雀班粉刺酒刺汗疹頑癬煙氣紅點晦色油光癧瘰等諸種討厭之物凡老幼男女皆可使用花顏水均得轉醜成美花顏乃水特色最能完全皮膚成色艷使姿容倍極光耀足稱最上妙品請試一瓶以證本藥房之言之不謬矣

發賣處　犬連山縣通　順和公司大藥房

藥價　大瓶壹元　中瓶五角　小瓶三角半

各埠大藥房洋貨舖均有代售就近採買爲幸

兜安氏補神藥片

病後服之　體力自强

神經衰弱精力不足病後體虛健忘失眠服此補腦補血之聖藥便能日趨康境體壯力强

各埠藥房均有出售
上海兜安氏西藥公司

消閒世界

櫻花節在青島

（余三）

知道青島的人，大概有兩個時候最難忘記的，要是在夏天，住在火熱的南國裏會給汗水擾的通宵難睡，然而在青島是永遠沒有暑天的，假如到了春天，江南的桃花已經開謝，漠北的青草還未透芽，而青島的櫻花却已放成一片白了！

每年到櫻花節，陰曆三月的中旬，全市的空氣便突變緊張起來，櫻花是日本人的國花，在這樣的季節他們往往暫時擱起一切工作，徹出許多風雅的行爲，表示慶祝中國人，在這種時候，不消說，也能不後人地跟着欣賞一番

爲了早下了一陣春雨，今年的櫻花開的較往年早，櫻花樹的大本營在這裏共有兩處，一是日本病院，一是中山公園，但日本病院裏的遊人多數是日本人，中國的遊人是向中山公園去的，在那裏有一條極長的櫻花路，兩邊分植着四列櫻花樹，除掉這路上的不算，散種在各處的也很多，櫻花樹的樹幹不很高，花在白色中畧帶淡紅每朵分五瓣，生的密密叢叢整顆的樹便像一簇白色的大繡球，人在花叢下來去，或是小坐在旁置的矮椅上，接觸在眼簾裏的是和諧，是恬淡，雖然花兒沒有香，倒也夠陶醉了，但這樣的欣賞法究竟佔少數，似乎太清高了

點綴熱鬧的是那些裝得妖形狀的女人，熱帶地方的小燕子，男人懷裏的安琪兒，她們是决不肯輕易放過一個聚集有許多人在一起的機會的，在冷豔的花影下她們能把遊客的注意深深地吸住，吐着黃鶯一般的音樂似的聲音，嬌滴滴地說一些重複的短句，或是拈弄着一件什麽做出種種愁巧姿勢，再不然便輕輕用小手指彈着男人的肩膀，笑的把貓樣的粉頸搖動一支倒掛下來的花朵，直到覺得四週已被饞嘴的們閑成了一圈時纔會撒嬌地吐出一串「走吧」的索嗇，把眼光又四向照了一遍，纔高貴地搭着男人的左手腕，驕傲地舉起步來，女人眞是春天裏的春天啊！

假如你是風雅的客人，喜歡隨地留一點紀念的，這裏有着名照相店的特派員可以供你呼用，站在金黃色的連翹花後面，頭頂上襯株密密叢叢的櫻花，讓自已從花朵的空隙裏探出半個腦袋，這樣子照上一二張像片要比「來此一遊」一式的無聊題字有意思得多了，要不然，你也可以臨時租一架照相機，不拘喜歡的是山水花鳥仕女人物都能自由地儘你採擷，在這種場合，一切都公開給人欣賞着，遊人的心中，正不必再懷念着什麽寂寞和哀愁

玩而沒有吃，這在中國人會覺得太單調了的，然而這裏並不單調，從「隨意小酌」到「包辦筵席」無一不備，一斤重的海蝦，半尺長的龍蝦三千里外的紹酒，獨坐在潔白的布幔裏賞心享受這些自然和人力的賞賜，這種人工是櫻花節裏必有的點綴，簡單一點的，還有各色各樣的水菓攤，特設的糕餅店，香蕉橘子，汽水口香糖，只要是屬於人類可能範圍以內的必要或不很必要的東西都一件件陳列着，雖然價錢比平日要貴上幾倍，但既是有閑而玩，自然是不客嗇的人居多

櫻花節的熱鬧在往年常常保有一旬之久，今年因爲遇了幾陣狂風大雨，減色得多了，這個季節使許多有錢的人得藉此榮譽地化錢，沒錢的人得藉此在糖餅上啃些碎粒甜甜嘴唇，說來似乎與雙方都有益了

板牙小傳

（失名）

板牙者，周其姓，慶昇其名，蓋邑南思拉村人也，以之門齒突出，譏之者遂以此呼

秉賦聰穎，倜儻有大志，就學奉天第三師範，每試輒冠，好詼諧，呼之爲板牙則喜，許學皆樂與之交

母早歿，事父至孝，無伯叔鮮兄弟，告假歸省，歸不允，即哭泣不已，鄉中有周孝子之稱

卒業後教讀蓋邑，竭蓑正之功，備成材之選，屢爲上峰所嘉許

一日，外出，遇一犬，尾之狂吠，投一足，犬逸，及歸感微痛，不之計，逾數月痛益甚，醫之而痛不減，憔而歸家，初痛在膝下，今則延及膝上矣，益懼，就醫瀋陽，醫云「已成痼疾，斷至膝下，庶可瘳」從之，未幾斷處潰爛痛不起，復就醫瀋陽，醫云「須斷至胯下」不然，命在旦夕」初不肯，以父命從醫言而一其足矣！

歸里後，杖能行，恥與人見，閉門謝客，每臨風唏噓自謂生不如死，形容憔悴，見之者皆驚歎，懷剪自盡，妻見之未果，自此則坐不離人，片鐵不敢近其側，越一載，疾革，呼父與妻而告之曰，「兒死父可立娶，以延祀，夫死妻可立嫁，免悞青春！」一言訖而逝，時年二十有六，遺一女，甫四齡，嗚乎哀哉

李萬春表演工夫 躋藝術最高峯

◇……飾石秀堪稱生龍活虎

（雪痕）

鼎鼎大名青年戲劇家李萬春君，出演同樂舞台以來，迭演傑作，戲碼迄無重複，能戲之多，堪稱國內首屈一指其已演過者，如全部「武松」及「漢壽亭侯」「偷渡陰平」等，皆膾炙人口，博得各界稱讚，藝精術絕，誠爲菊國傑出之材，記者以瑣務羈累，不獲遂夜躬聆陽春白雪，至以爲憾，上星期三，値李君演其拿手傑作「全部石秀」乃爭先往觀，茲特誌其梗概如左。

按李君所演石秀一劇，與普通所編排者，大同小異，爲惟劇情緊湊，節目繁重，其特徵，至於事實，係根據稗官野史，擇自水滸說部編演而成，自宋公明派戴宗下山尋公孫勝起，接演石秀打柴，路遇楊雄，爲土棍張保等惡詐，石秀激於義憤，拔刀相助，解除楊雄危難，此時戴宗楊林等，觀石秀英武仗義，非常欽仰，遂與訂交此爲後來楊石投入梁山張本楊既感石相救，乃與結異姓兄弟，邀石家居，繼由楊出資，設一肉店，命石秀主持乃楊妻潘巧雲，與報恩寺和尙裴如海，藉還願進廟，並觀佛牙成姦，石偵悉內幕，向楊說破，楊酒醉後，洩其事於巧雲，巧雲知係石秀曉舌乃巧言譖惑楊雄，遂起猜忌終至石秀辭楊而去，胸中抑鬱，蓄志除奸，遂夜匿楊門外，伺機殺死和尙，復剝僧服及潘衣爲證，約楊誘戮巧雲迎兒於翠屏山，而偕奔梁山，是晚李君即飾劇中之石秀扮相秀逸英勇，荷上場，首唱西皮搖板「一見紅日落西山……」音調奇昂，含蓄渾厚，一時掌聲雷動，衆口叫絕，並且觀張保惡詐楊雄閒人變嘈雜，緊接流水板，「這樣喊叫爲那般，步登高坡來觀看」流利無比，繼道白之「忍氣吞聲是君子，見死不救是小人」深勁有味，及翻轉身段，極盡爽提，旋與張保對打，赤手相搏，尤節節精彩，令人眼花撩亂，後演至偕潘調情眉飛色舞之際石秀窺破隱情，不禁脫口說出「若無風吹草動便罷，若有風吹草動管叫你死無葬身之地」以及燈尋和尙時，神色做態，令人領略，有如眞個身歷其境者，迨尋獲和尙形踪，道白之「任他機關多奧妙，管叫雙々喪荒郊」郊字如奇峯突出，餘乃脫韛，而酒樓向楊雄訴姦，寫提杯不飲，欲言者再，滿懷羞愁，如鯁在喉見義見直，描寫入微，及說：「就是那潘……」猛然停住，似懸崖勒馬，頓挫有致，繼云「俗語云大丈夫難免妻不賢，子不肖」追後有了證據，再行發落也還不遲」遲字音吐絕妙，恰似玉潤珠圓，苟非平素對於劇工夫者，曷克臻此，吾於李君之白口流利雄壯堅挺，可謂嘆觀止矣，及家一場，所唱西皮快三眼「石三郎進門來，迎兒罵道……」高出雲表，宏潤響亮，緊接「直罵得小豪傑臉上發燒，忍不住心頭火與他爭觀」歌喉清朗愈臻雋永，繼唱至「還念在楊仁兄朋友相交，我只得向前去把老丈別了，俺石秀出門去海走一遭……」收得乾淨，以下原板亦極圓潤，最後搖板「口似砂糖舌如刀」條然騰空響遏行雲，比至借刀字直貫霄漢如脫線風箏，刀一場，酒醉後，滿面殺氣其咬牙切齒，扼腕跺足，直將氣憤塡胸之石秀，表現如生龍活虎，舞刀之身段台步刀法等，如迎風燕子，輕俏絕妙，引人入勝，直至誘巧雲於翠屏山，逼楊雄下手，其情其景，生動緊張，使聆者神經亢奮，不寒而慄，表演工夫，已躋藝術之最高峯矣，總觀全劇，李君處處毫無矯揉造作之弊，以言其表演，則細膩熨貼，如天衣無縫，以言其做態，則水銀瀉地，誠無隙不入，發揮國劇精粹，淋漓盡致，雖錚々皎如楊小樓君亦不得專美於前矣，他如吳慧琴之潘巧雲，能將蕩婦赤裸々表現無餘，亦屬難能可貴，小奎官潘之老丈，詼諧滑稽，借刀時所飾之小伙計，於石秀殺氣冲天中，從傍打尖，尤令人發噱，周又宸之楊雄，高斌峰之海和尙，毛慶來之張保，均無瑕疵，牡丹綠葉，相得益彰

遊春雜感

（竹）

桃紅柳綠，惠風和暢，一年一度的陽春，又來了，這時的氣候，已由酷寒而變爲溫暖了，那和煦的日光，普照着大地上的一切，枯萎的花草，也脫落焦黃的顏色，呈顯出萋青蓬勃，柔嫩鮮艷的嬌態來，楊柳枝頭，臨風搖曳，嚦々的鶯兒，呢喃的燕兒，唱着快樂的歌曲，來點綴春色，嗡々蜜蜂，徘徊花叢，忙碌的工作，採花釀蜜，預備嚴冬之生計，彩蝶飛舞，尤覺有趣

花園裏面，已經佈置得煥然一新，遊人增多，擦背摩肩往來如織，一般富貴子弟和大家閨秀，摩登小姐們，打扮得花枝招展，裝飾時髦，趁這良辰美景，來消磨歲月陶醉在大自然的春光裏，嘔春，眞能使人陶醉啊！

寄居異鄉的我，漂泊在外，已經數載了，終日度着機械式的工作，和迷夢般的生活隨着光陰，鬼混下去，現在又逢到陽春煙景，風和日麗的時光，花前月下，觸景生情，回憶到故鄉風味，家庭團聚，一切一切，使遊子也有點思家之感！

假日，一人悶坐斗室，倍覺無聊，看書閱報，都覺着不適，在屋子裏踱來踱去，坐臥不寧，到那兒去呢？聽戲看電影……以及……但非錢不成，躊躇了一回，最後才决定了還是到郊外一遊吧！信步漫遊，出了繁華都市，沿南山之麓，行行重行行，前面已是山峰羅列，樹木參天，登峰遠眺，清風習々，尤覺使人心曠神怡，仰觀蔚藍色的天空，日光皎潔，俯視都市的街道縱橫，樓房偉大，建築的富麗輝煌，和車馬喧騰，好像一幅美麗的圖畫，隱約的映入眼簾裏

轉過了幾處山峰，羊腸狹道走了有數里之遙，才有一點坦途，一眼望去，在這裏環列着許多土丘——墳，墓，排在前後左右，唉！黃土一堆，埋沒了多少英雄豪傑，義士節婦，可是都是氣化春風肉做泥了，人生的結局，不過如此而已

因爲清明節的緣故，家々祭掃墳墓，所以這荒僻的山野裏，來往的人，已是不少，都拿着香紙等類，他們有的的步伐，面色蒼白，有的眼淚，盈々欲滴，都帶着一種哀悼的神情，拜謁先祖，我目睹這幕悲劇，心中無限思潮，湧上心頭，回想到去年的春間，祖母不是亡故了嗎轉眼又是一年了，撫今追昔痛定思痛，人的生離死別，是多麼難過呀！想我似萍葉般的漂流在外，背井離鄉，故七的墳墓，怎樣去祭掃呢？唉！春！畢竟是快樂的抑是煩惱的？

一九三五、四十六日

山女與旅客

（王亦三）

拂着春風，野草茵綠，展在山脚下的那片大地，曲折的山道，行人稀，印着亂散的馬蹄

一個小姑娘躑躅着，正唱山曲——隨風播揚，漸底愈細。

採摘野菜，彈彈葉上泥，又投到籃裏——掉了個葉兒，她沒介意。

周圍飛舞着三五粉蝶，她蹦跚地走，牠們翩翩着飛多少靜穆？茵草，粉蝶，山女——崖頭的白鴿只迎風展翅，默然不語。

我，疲倦的旅客，向她打個招呼：「是路不？」沒有稱呼，險些兒衝破了這山野的靜肅。

她一個指兒向山村點指，似乎說：「向那去」又低下頭去，默然無語——身傍招展着粉蝶，山崖棲息着鴿子

我，疲倦的旅客，顚跛着向山村走去，

「她的家許在這村裏？」我問自已

水滸

（241）

第五十回 插翅虎枷打白秀英 美髯公誤失小衙內

衆人看時，腦漿迸流，眼珠突出，動彈不得，情知死了，衆人見打死了白秀英，就押帶了雷橫，一發來縣裏首告見知縣，備訴前事，知縣隨即差人押雷橫下來，會集相官拘喚里正鄰右人等，對屍檢驗已了，都押回縣來，雷橫一面都招承了，並無難意，他娘自保領回家聽候，把雷橫枷了，下在牢裏，當牢節級卻是美髯公朱同，見發下雷橫來，也沒做奈何處，只得安排些酒食管待，教小牢子打掃一間淨房，安頓了雷橫

少間，他娘來牢裏送飯，哭著哀告朱同道：「老身年紀六旬之上，眼睜睜地，只看著這箇孩兒，望煩節級哥哥，看日常間弟兄面上，可憐見我，這箇孩兒，看覷看覷！」朱同道：「老娘自請放心歸去，今後飯食不必來送，小人自管待他，倘有方便處，可以救之」雷橫娘道「哥哥救得孩兒，却是重生父母，若孩兒有些好歹，老身性命也便休了」朱同道「小人專記在心，老娘不必掛念」那婆婆拜謝去了，朱同尋思了一日，沒做道理，救他處又自央人去知縣處，打關節上下替他使用人情

那知縣雖然愛朱同，只是恨這雷橫打死了他表子白秀英，也容不得他說了，又怎奈白玉喬，那廝催併疊成文案，要知縣斷教雷橫償命，囚在牢裏，六十日限滿，斷結解上濟州，主案押司，抱了文卷先行，却教朱同解送雷橫

朱同引了十數個小牢子，監押雷橫，離了鄆城縣，約行了十數里地，見個酒店，朱同道：「我等衆人就此吃兩碗酒去」衆人都到店裏吃酒，朱同獨自帶過雷橫，只做水火，來後面僻靜處，開了枷，放了雷橫，分付道：「賢弟自回，快去家裏取了老母，星夜去別處逃難，這裏我自替你吃官司」雷橫道「小弟走了自不妨，必須要連累了哥哥」朱同道：「兄弟，你不知：知縣怪你打死了他表子，把這文案都做死了，解到州裏，必須要你償命，我放了你，我須不該死罪，況兼我又無父母掛念，家私盡可賠償，你顧前程萬里，快去」

雷橫拜謝了，便從後門小路奔回家裏，收拾了細軟包裹，引了老母，星夜自投梁山泊入夥去了，不在話下

卻說朱同拏這空枷攛在草裏，卻出來對衆小牢子說道「喫雷橫走了，卻是怎地好」衆人道：「我們快趕去他家裏捉」朱同故意延遲了半晌料著雷橫去得遠了，卻引衆人來縣裏出首，朱同告道：「小人自不小心，路上被雷橫走了，在逃無獲，情願甘罪無辭」

知縣本愛朱同，有心將就出脫他，被白玉喬要赴上司陳告朱同故意脫放雷橫，知縣只得把朱同所犯情由申將濟州去，朱同家中自著人去州裏使錢透了，卻解朱同到濟州來，當廳審錄明白斷了二十脊杖，刺配滄州牢城朱同只得帶上行枷，兩箇防送公人，領了文案押送朱同上路，家間自有人送衣服盤纏，先齎發了兩箇公人

當下離了鄆城縣，迤邐望滄州橫海郡來，於路無話，到得滄州，入進城中，投州衙裏來，正値知府陞廳，兩箇公人押朱同在廳堦下，呈上公文，知府看了，見朱同一表非俗，貌如重棗，美髯過腹，知府先有八分歡喜，便教：「這箇犯人，休發下牢城營裏，只留在本府聽候使喚」當下除了行枷，便與了回文，兩箇公人相辭了自回

只說朱同自在府中，每日只在廳前伺候呼喚，那滄州府裏，押番虞候，門子承局節級牢子，都送了些人情，又見朱同和氣，因此上都歡喜他

忽一日，本官知府正在廳上坐堂，朱同在堦下侍立，知府喚朱同上廳問道：「你緣何放了雷橫，自遭配在這裏」朱同稟道：「小人怎敢故放了雷橫，只是一時間不小心，被他走了」知府道：「你也不必得此重罪」朱同道：「被原告人執定要，小人如此招做故放，以此問得重了」知府道：「雷橫如何打死了那娼妓？」朱同卻把雷橫上項的事，備細說了一遍，知府道：「你敢見他孝道，爲義氣上放了他」朱同道：「小人怎敢欺公罔上」

正問之間，只見屏風背後轉出一箇小衙內來，年方四歲，生得端嚴美貌，乃是知府親子，知府愛惜，如金如玉，那小衙內見了朱同，逕走過來便要他抱，朱同只得抱起小衙內在懷裏，那小衙內雙手扯住朱同長髯，說道「我只要這鬍子抱」知府道：「孩兒快放了手，休要囉唣」小衙內又道：「我只要這鬍子抱！和我去耍」朱同稟道「小人抱衙內去府前閒走，耍一回了來」知府道：「孩兒既是要你抱，你和他去耍一回了來」

老母洞

（竹林）

勝地名景，從來爲騷人所雅好，是以每遇名勝所在，無不匾額羅列，碑銘林立，其爲意，蓋有足垂聞遠世者也

逕有位於本溪縣，南三十里許，懸崖峭壁之下，豁然有石穴開焉，其深也，幽邃莫測，徑可三丈，上負石壁，十尺，陡峭，巍然矗立，高可齊雲，更出類者在巖之巔，又現平原，廣袤數里，居民數戶，咸安斯土，一泓清水出平原，抵崇崖，復砰湃而下注，於洞之右側，遊人止足，昂首上視，瀑水澄澄，如白練千尺，風來鼓舞，水花飛揚，又若珍珠萬顆，日光映照，更顯燦爛光輝，入冬則水量驟減，且有滿水脈々下落，當夫凌寒之候，則滿水，結成一純潔如玉，玲瓏可愛之冰柱，徑可三丈，高埒半壁，形成雄偉之白塔鄉人咸稱奇特焉，遇春則見群環抱草木叢茂，左右山勢芳鬪艷，裝成一片錦繡世界百鳥爭鳴，奏成一幕自然雅樂，清幽景象，何嘗世外桃源，吾輩身臨其地，則覺俗念頓消，大有忘却身外紅塵之概，入洞仍許，更由人工鑿築，蟒蛇去矣，周圍上下坊以三合之土，洞畔著紅色之木欄，欄內，塑有觀世音神像一尊，左右亦有配像，蓋洞之得名，亦由此也，故援筆誌之，特表名勝

三月卅日稿於本溪

讀幼學瓊林

（一九）

△老萊子戲綵娛親

（高士傳）老萊子，楚人，行年七十三，其親尙存，言不稱老，嘗著五色斑爛衣，作嬰兒戲，爲親取食堂上，佯臥地，爲兒啼，以時取雛雞，弄於親側，以取親悅

人生七十古來稀，且爲双親著綵衣，獨我雙親均去世，興言及此淚頻揮

吾今已七十矣，双親在時家貧缺養，今稍裕，而親不在，興言及此，未嘗不泣然泣下

△仲郢母和丸敎子

（唐）柳公綽，妻韓氏，訓其子仲郢，嘗和熊膽爲丸使夜嚼之，以助勤苦

一服熊丸氣體涼，無庸刺股與懸梁，睡魔何敢來侵犯，振作精神有老娘

△毛義捧檄爲親存

（漢）毛義，以孝行稱，府檄至，以義守安陽，義捧檄而喜，張奉薄之，及義母亡，義遂不仕，奉歎曰義往日之喜，爲親存也

毛君素志在漁樵，爲有双親暫折腰，親老家貧虧菽水，無妨屈節事興朝

△伯瑜泣杖因親老

（漢）韓伯瑜，至孝，有過母笞之，忽然泣下，母曰痛乎，曰，不痛，曰，往者杖汝，惟受之，今何以泣，伯瑜曰，往日杖痛，知母康健，今母力衰，不能使痛，是以泣

親能痛我々心歡，杖履游優抱樂觀，杖不痛時親老矣，兒心那得不悲酸

△狄兼謨綽有祖風

（唐書）狄仁傑，孫，兼謨剛正有祖風，遷御史中丞帝曰，卿梁公後，必能不墜家聲

梁公大德既淪元，更有嘉謨貽厥孫，後世狄青誠慎密，雖知遠祖不攀援

笑微學繪賦此以贈

（篁洲）

世風日澆漓，囂々競浮薄，金玉質縱堅，厄至遭焚鑠，鴻鵠志冲霄，失時輕燕雀，憶昔遯連灣，初意長邱壑，秉筆亦何能，偶爾風騷託，欽君抱高潔，執務尤勤恪，家學自淵源，（笑微先祖父芝山公，以樸學稱世，尊人心如先生，久從事於教育，現任職女中）賦姿非脆弱，校文習咏餘，正言常諤々，同堂隣二載，（余在滿洲報關東報時，笑微助理編輯文藝）不異他山錯，嗟余心久灰，距未甘淡泊，離合殆前緣，相繼走朔漠，我仍爲筆隱，君復登學閣，邊城正早春，丹青雅可樂，毋爲古法牽，毋爲西法縛，繪亦如詩然，要自啓秘鑰，惟君原有見，志不在傳作，非必鳴驚人，將以寫寥落，閒雲任舒卷，空明本無著，此意向誰言，幽芳思蕙若，詩成百感生，仰視遼天鶴

皮膚怡劑

（皮膚チヤジ）

漫癢之皮膚病

疙疸．潰爛．錢瘡

鵝掌風等一同試之

滲透療法之威力

不汚不沾不痛而速有神効的顏面手足指間股間如生慢櫻時或患鵝掌風股間發燒錢瘡小兒爛瘡，泡爛，凍傷等類以及面皰，班點，刮臉後風癱，白班癬，全身癢，疙疸等々荒腫熱病等均有奇効外用藥效力之良否無論何誰均能一目明瞭故不得有虛僞也，新試用一瓶而評判之

定價金二角三角五角一圓全身用德用大瓶五圓

東京神田花房町 株式會社 山崎帝國堂

振替東京一四六七番 電話 下谷 四〇三

各地有名藥舖均有出售

△滿洲代理店 大連市浪速町 奉天市加茂町 日本賣藥株式會社

各官署指定

琺瑯製品

琺瑯製品一切 琺瑯美術匾額 琺瑯各種招牌 琺瑯鐵器門牌

如蒙訂製製作 迅速外埠本埠 決不悞期

奉天稻葉町十一 新利琺瑯製作所 日長電話六三六一

工場 鐵西芳野町 電話三五二三

補血強精丸

開醫藥界新紀錄 創家庭中聖補劑

此藥乃係本藥房世傳經驗屢試屢效之方也早經官准化驗行銷藥性溫和不寒不熱對於主治腎虧體弱各症服之有莫明奇妙之效可稱全球無二之補劑也自發行以來風行各處頗蒙社會所信仰函電索寄臨門購買者久已素孚功效神驗爲二十世紀空前絕後未有之最佳神藥也凡患此症之人速服此藥則早得全癒一日矣是藥專治腎關不固夢遺滑精諸虛百損五勞七傷腎虛腎寒精冷精淸不能生育房勞過度陽萎不舉舉而不堅再交即洩精神恍惚身體虛弱腰酸腿痛形容枯瘦夜不安眠頭暈眼花行動心跳動作氣喘週身虧力腦力健忘惡夢盜汗老年精衰子嗣艱難少年破身太早或思慮過度腎虧潮濕常出涼汗虛勞痰喘精血兩虧等凡係腎虧所患各症服之咸宜功效最速其效如神服法另詳功能滋陰補腎扶陽固本大補元氣添精益髓強筋壯骨長陽種子之神藥也腎關不固夢遺滑精等服之大見奇功腦力薄弱精神不足頭暈眼花三盒復原房勞過度陽萎不舉再交即洩半打保愈惟子嗣艱難者先固精血服之數盒元氣充足一索得男以慰晚年每盒現國幣一元六盒國幣四元注意外埠函購郵費免收樂洋先匯空函不郵郵票代價亦可即無舛錯

總發行所奉天大南門裏路東 各埠藥房商店均有代售 新大陸藥房

最新電氣收音

榮利 天馬商標

每張僅國幣一元五角

各埠均有代理

特期樂亭影唱片出品

奉天代理處

德盛行 吉順隆 裕泰盛 老天合 裕泰東 吉順絲房 興順西 中順恒

奉天大西邊門外 榮利唱機公司 電話六三九〇番

東三省水田志 東三省畜產志 特價出售

本書係黃越川先生在滿洲事變前所作對於水田畜產均有詳細敘述多由實地調查所得足供實業界之參考自先生重來大連後始由上海運來現於此間出售因著書目的乃在贊助實業故先定一特價期間以表優待熱心實業以先覩是書爲快者每册計國幣六角自四月十五日起至七月十五日以三個月爲限 期滿照原定價計大銀圓一圓又特價期內册數亦已限定 尙請從速購閱

經售處 大連市大龍街十六番地 啓化書局 大連市監部通百十一番地 青年書局 奉天城內鼓樓前 中華書局 奉天稻葉町十一番地 小村書局

君欲聰明作大事致富乎

世謂人之智愚各自天賦若由醫學觀察適得其反盖機靈之智慧寓於康健之身體而康健之體質可由衰弱者以改造果爾神志淸爽心如止水體力充足作大事猶烹小鮮耳致富如立竿見影古云生財有道斯之謂也今保衛爾乃最近發明內含最新最名貴成分多種對於改換體質驅除病魔健身補腦增加血液固腎強精益智壯氣等等凡能致人康健各元素無美不臻且無不功效卓著故能口碑載道各國醫博士及衛生局所樂爲推獎者

保衛爾

神效牛肉汁

（滿洲帝國全國各商埠各大藥店均有出售）

奉天三緯路 日長電話四一八四番 總經理英商 和記洋行

哈爾濱

王道政治省內未徹底 不肖飜譯劣跡堪痛恨

中部地方匪賊蠢動狀態可虞

考察民隱之金井廳長歸來談

濱江省公署金井總務廳長、爲考察管內民情、與行政狀態、於上月廿六日單身赴東部綫視察此行費時幾近旬日、歷地至東寧綏芬河、牡丹江、寧安、葦河、一面坡、珠河、阿城等七八縣之多、且因通曉滿語、每至一地、不僅向牧民之官、垂詢民政、並與鄉村父老促膝共談、刺探民隱、故於此行、關於各縣政治之良窳、人民之困苦、胥已洞曉無遺、而各縣民衆、對於金井廳長之此行、亦抱最大期望、咸以困苦顚沛之黎庶、於廳長之視察後、必能登衽席而出水火、所有往昔之腐惡秕政、亦可廓清無存金井廳長已於三日歸來、日昨對記者話視察談云

今次視察者、首爲東部綫國境地方、及中部山嶽地方時間雖爲短促因此行擬不僅向地方官員、刺探興政、且擬與鄉村住民、促膝共談、故大爲努力矣、若就最視爲重要問題之治安狀態言之、國境地方因經滿日軍隊與靖安軍之努力、比較的實爲安定惟中部山嶽地方因有思想匪之頻行蠢動、故狀態頗可憂慮、然全體較在哈爾濱所想像者、治安狀態已得善爲行之矣、關聯此點、而最痛感者、第一爲因民間之謠言過衆、致使人心不安、第二爲因滿日各機關使用之不良偵探與不良通譯、跋扈過甚、兩使人民叫苦、同時對滿日兩國之意義亦有妄加傳測、爲故民心離反之傾向激化、爲害可虞、經濟產業狀態、亦較預想以上惡化、然若以地域的區別之、國境地帶及穀倉地帶、尚不如何之甚、惟中部山嶽地帶之農村實情、於經濟、於產業、胥有無有考慮餘地之實狀、因此痛感對中部山嶽地帶之治安工作與農民工作、較對國境地帶及穀倉地帶之對農民工作不有益使積極化之必要、然於治安工作、於農民工作、有用從來使試驗金錢之物質工作之必要、致此縣參事官與牧民官、力行握得大衆民心之政策、而塡補物質力之不足者、乃爲最重且要也、此點縣參事官及牧民官、若能得人、相信可收相當效果、且由此點舉得相當成績之各縣實例觀之、痛感縣參事官有積極工作之必要也（語至此關於滿鮮人間之不合作點列舉應改正之點茲略之）總之、在省內王道政治之徹底尚不充分、若以奉天之實素比較之、落後四五年者、乃爲不可爭之事實、今後各方之須益行努力積極工作者、乃絕對必要云

大氅竟被賊竊去

經緯署小公園街派出所管界中國三道街門牌十三號第一戶主日人鶴田辰彥卅七歲係西本出張所商店執事忽於六日下午二時許竟被偷兒侵進屋內、將屋內衣掛上所掛之水獺青呢夾大氅一件、値國幣一百五十餘元、被其竊去、嗣雖令其僕人陳善文赴當管警所報警查找、終亦未能復得云

匪案已堆如山積 豈可再行枉報

王某賭債難償竟奇想天開 小六道街搶案眞相乃如此

道外南馬路二道街東記米廠護夥王本基、於本月七日、在昇平小六道街、被匪搶去國幣三百六十元各情已誌本報、詎該案中隱有妄報匪警詐欺騙款情事、現已眞像畢露、茲將經緯詳爲補誌如下該案發生後、經七道街派出所將被搶人帶所備文送交正陽署訊辦、經該署刑事系主任李再白訊問損失數目欵、係由何處取來、據該犯供稱是日十時許、由櫃出發、先至桃花巷義成恒取得國幣九十元、復至太古小六道街同興隆取得國幣八十元、又至景陽街恒發成取得國幣三十六元、最後又至七道街福增盛取國幣三百六十元、據上所供有國幣五百五十六元、除被搶之三百六十元之外、並剩國幣一百九十六元、檢查該犯身帶之國幣、尚有二百零六元、錢數不付、旣屬可疑、復見該犯神色倉惶供詞矛盾、故將該犯暫爲寄押立派警士往付欵家調查、據桃花巷義成恒聲稱、付國幣六十七元、同興隆據稱付國幣三十元、恒發成確付國幣三十六元、惟以上三家皆係事發之前一日付給、由是調查警員劉鶴聲將調查情形回署據報、由是判定該案、定有虛情、即可據此破綻、偵製原委詳情矣復於八日上午提出該犯嚴刑訊問、始供出被搶乃是虛報、併於寄押後乘拘留放封時、曾扔在該署廁所中國幣一百八十元、據供當往檢查、果在廁內搜得以上之數、復經訊其誤報匪搶之用意、據稱前經同興隆出米廠經理劉明德介紹在該號充當外櫃、將及四年每年薪金國幣一百六十元、外有四厘五之身股、情因於上月間在桃花巷義成恒與劉清忱趙繼榮張君代王玉德等聚賭打牌、先後二十餘次、共輸國幣二百五十三元、因無力償還賭債、故斯出此下策、況本櫃經理曾有表示謂、無論出外辦事、務須多加小心如有被匪搶劫之損失、須歸持款人自行負擔等語、本擬債、後在薪金項下彌補、詎偵悉隱情致罹法網據該犯供詞將聚賭共犯劉清忱趙繼榮張君代王玉德四人逮捕、偵訊法辦外、併將東記米廠執事姜東注（年四十八歲亦文登縣人）帶署訊問、據稱在櫃數年、頗守本分、近因在外辦事、邂逅女招待賭要錢因而出此、惟事先櫃中確不知悉等云、現該署已將原欵三百八十六元令該執事具狀領回矣

安東

筑紫參議接眷屬

滿洲國參議府參議筑紫氏聞因其夫人於五日午前十一時過安來滿、該氏特前來迎接偕到安後、即同赴五龍背靜養一二日、預定七日乘車歸任云

航聯局貨船遇匪 監理員被綁去

冀南輪亦在十號照擱淺

哈爾濱航業聯合局之三江輪船於上月二十九日在佳木斯附近被匪襲擊、槍傷厨役、各情已誌本報、復於本月四日、由哈開往三姓拖船「天門」號是日三時出發、拖帶該局之第四號及第十二號貨船兩隻、滿裝煤炭、於次日（五日）午後四時頃、行至第一九二號航標土利木附近陡遇猛烈之暴風、因在江水漸漲之際、愈顯風威、彼因風狂浪緊、船難進行、故將該船拖帶之第四號貨船、暫爲停留該地、獨帶第十二號貨船、開往三姓、同日午後五時三十分許、即抵三姓碼頭、未及休息、撥轉船頭、於六時頃復往土利木地方、拖帶遺留之第四路貨船、至時該船已被匪賊襲擊、併將該船之監理員王景山綁擄、因該遺留之第四號貨船、滿裝煤炭、乘務員甚少、在風困留之際、突由江北岸發現股匪一百〇四名、分乘小舟數隻、一齊向該船襲來、因該船併無警備、遂被該股匪所逞除將監理員王景山綁去之外、併將乘務員之衣物、搜索殆盡、一物無存、是時該匪聞見「天門」輪開來、復又迎攻襲擊、幸經該船劉副船長自持大槍指揮衆人、奮勇抵抗、始將該股匪擊退、惟匪闖退至北岸時、向天門輪船喊稱被綁之監理員王景山、限五日內交國幣三百元、併要物品若干、務須速辦、語准抽贖、逾期定予扯票等方言畢逃竄後、該天門、始拖帶被襲之四號貨船、開往三姓抵碼頭時、已午後十一時矣、迨將被綁各情報告江防警備隊、當即派隊追擊、果否將票追還、尚無確息云

哈爾濱航業聯合局、於本月七日午前九時許、接據該局事務員「布立丹青」由三姓電報稱、前由哈開往下江之冀南輪船、到三姓後、江水續落四寸半餘、以致所帶之雜貨拖船、均因水淺而停駛、於六日擬往下開、詎行至「十號照」地方、因水淺、船低觸石數次、幸未擱沉、即因該處、該俄員於是日搭陽湖輪返哈、向該局具報情形、併請示辦法云

泰來縣警務局擬定 衛生設施計劃

建修公共廁所及塵芥箱 經費則由各商民戶担負

泰來縣警務局長侯銘彝氏、自蒞任以來、對於管內一切行政、及治安諸項、竭力設法改善、根據人民之需要、修建市內所應有之一切、不畏艱難、不苟安、極圖民間各種利益、現正擬在市內建築公共廁所十二個、塵芥箱三十個、配置於衛巷要衛地處應可免去塵屑糞溺、飛騰滿市、臭氣四溢衛巷、有關公衆之衛生云、玆錄衛生清潔計畫案於左

衛生清潔設施計畫案

玆查城市衛生、最關重要、設備良否、不但有關觀瞻、且妨人民健康、衛生以清潔爲第一要義尤其是公衆衛生更非從清潔、着手不可、一切座屑糞溺污穢等物、應有專人、逐日掃除、以免飛塵四溢、臭氣蒸騰、妨碍行人呼吸本局職責攸關、未便漠視妥按衛生清潔法、酌核本城衛生設施需要狀況、詳細計畫、勘擇要衛僻處、修築公共廁所十二處、旁設便池一個、塵芥箱三十個、衛生車二輛、馬二匹、清潔夫七名內夫目一人、以資督飭工作其糞溺擬指定南門外郊野爲汚物場、塵芥擬指定西下窪子爲傾穢場、所有建築廁所及購置塵芥箱、衛生車馬、應需器具服裝等項、招工分別估計、約需國幣七百五十二元、惟此項鉅欵暨無的欵可資挹注、衛生設備又屬急圖、籌思至再、惟有仿照向例、擬由商農會、暨本城各保長分擔、向商民富戶、廣爲勸募、以資集腋成裘、共成斯舉、至每月應需清潔費、由本城商民住戶擔負、按等繳納、卽給縣發三聯收據爲憑玆將衛生設備計畫辦法列後

一、廁所十二個、分配六門及南市場、市內適宜衛巷、設每所容量五人、構造四圍土牆、內外塗抹石灰、上蓋用木椽、舖秫稭、上敷土、內容糞池、用青磚砌成、抹以三合土、分隔五槽、外傍設便池一個、用木桶一個、深埋地下、周圍用三合土抹以鍋滷口形、上置木製十字隔板、頂用鉛鐵、以防雨水侵入、每個廁所按最低價佔計國幣三十元、便池十元、總計約需國幣四百八十元

二、塵芥箱三十個、分置南北大街、及東西什字街按十家或十五家設置一個、共餘僻巷、酌核設置、箱之材料購買商號裝貨木箱改造、塗以黑油、每個工料約國幣二元、計國幣六十元

三、衛生車二輛、上帶穢物箱、每輛約需國幣五十元、計需國幣一百元

四、挽馬二匹、每匹約需國幣五十元、計國幣一百元

五、器具、掃箒四把、每把四角、計一元六角、簸箕四個、約需國幣二元、鐵橇大小四把、約計國幣四元、噴壺二把、約需國幣一元、合計器具需國幣八元六角

六、清潔夫坎肩七件、臨洋布、每件五角、計需國幣三元五角

以上共計需用設備費國幣七百五十二元一角

清潔費每月支出預算

一、清潔夫七名、內夫目一人支十元、清潔夫六名、月各支八元、共計月支國幣五十八元

二、馬乾、挽馬二匹、月各支馬乾六元、共計月支馬乾國幣十二元

三、消毒劑、石油、石灰、炭酸、月約支國幣十元

一、器具、添購器具、月約支國幣五元

一、修理費、月約支國幣十元

以上共計月支國幣九十五元

說明 爲整頓本城公共衛生清潔、節省經費、權編清潔夫七名、駐區警察署、由該署署長督催指揮掃除市內一切塵屑糞溺等污物、凡商民宅院私廁、仍須自行掃除、所有塵芥糞便等污物、均皆運至指定穢物場傾棄、應支出清潔費、歸市內商民擔負按月繳納

清潔費收入預算

一、商民按月應納清潔費分爲、甲、乙、丙三等、甲等二角、乙等一角五分、丙等一角、民戶甲等一角五分、乙等一角、丙等五分

一、商戶甲等二十三戶、計收國幣六元四角、乙等二十七戶、計國幣四元零五分、丙等二五七戶、計國幣二十五元七角

一、民戶甲等五十戶計國幣七元五角、乙等一百五十戶計國幣十五元、丙等二千五百零二戶、計國幣乙百二十五元一角

以上計國幣乙百四十七元六

以上總計國幣乙百八十三元七角五分

總共市內商民戶三千零一十八戶、依此數計算、每月約收國幣乙百八十三元七角已分、除去歇業、遷移貧戶暨各公務員等戶外、按六成核實、月可徵收國幣乙百一十元零二角五分、除支出九十五元、尚可盈餘十五元有奇以備彌補短收及購置物品擴充衛生之用

說明 徵收清潔費、由縣署印製三聯收據（樣式從略）發交警務局、會同商農兩會、派員於每月二十日至二十五日止爲徵收期間、所收欵項盡數交商務會儲存、每月按照支出數撥付、警務局發領並按月造具收支清册、呈報縣署備案

縣參事官會議 開幕之盛況

金井總務廳長爲大會議長 呂省長等要人均各有訓詞

爲徹底謀求全省治安、改善縣政重大問題、由濱江省公署召開之參事官會議已於全省人民翹首待望之中、經省署月餘長時間充實討論、於八日正式舉行矣惟因此次會議事務繁多、故會期定爲三日（由八日起至十日止）、第一日當日於午前九時在省署樓上臨時指定之特別會議廳內由總務廳長金井章次爲大會議長、廿八縣參事官及中央各代表省署關係人員哈市各機關首領計百餘人員列席之下、如儀開會矣、先由議長金井總務廳長致訓詞如左

金井廳長訓辭

自去年地方制度實行改革後、詳察諸位參事官對於縣政、未能完善之種々地方、都能勞苦不逸的向前努力邁進、本廳長已十二分明了諸位之苦心矣、並且實在感謝萬分再者對於新十省之中、我濱江省之面積、可說居在第一人口居在第三、我們有此偉大地位、所以應當積極努力至於此次會議、對於希望事項、均關重要但是決定根據各位提議事項、去進行至出席各機關代表及中央軍部之指示事項頗多、且均極爲懇切、因之我們宜抱着、上聽下達的實施新省政爲目的、更希望今後各縣關於人事一項、以參事官爲主體、然後再合力去邁進此外並對參加會議來賓於公務百忙之中、躬身列席、特表感謝次爲

呂省長訓辭

首先向參加來賓諸位表示謝意、嗣謂滿洲國自實行地方制度百般改革後未有舉行會議今天是第一次舉行、對於新省制設立以來、頗得各方援助敝人實在感謝之至、繼謂諸位參事官對於地方之任務均極努力、實在爲敝人所佩服所感謝者也、諸位在已往、經驗之中、有快樂之事、亦有苦腦之事、所快樂的是作成績實現、苦腦的就是地方上的稅收等々的難題、雖然是一方面感謝諸君、再者不得不以省長地位再勉勵諸位一番、今後甚希望大家再更進一步的努力作去、於治安財政之困難問題、能特別注意努力研究、亦是省長所深信的、並且希望縣公署以參事官之立場、指導縣長以下各職員、合力去作、以期達到王道樂土之眞目的、並其外談我國大皇帝陛下此次訪日經過、在京時曾蒙皇帝面諭謂此次到日本曾與日皇陛下有所合計、大概爲東洋精神文明發揮、向我三千萬民衆造幸福、甚希我全國人民應當本此努力向前邁進訓詞畢

關東軍代表

橫山中佐訓詞謂滿洲國皇帝陛下訪日情形實在兩國同慶、並已由詔書勸告全滿人民努力作去、日本非常時期、參事官向以根據日本精神去作、對於縣民應親睦、其次參事官與縣長及警務官員宜同心一體、再者與隣縣之參事官多得聯絡親睦、對於地方各項均須特別改善、更得注意人民健康訓畢、繼續有特務機關安藤大佐、憲兵隊長中井中佐、海軍防備隊長山口代表、第四軍區白少將國務院總務廳木田人事科長民政部總務司長青水、以及財政部實業部司法部等要員均依序訓詞完畢後已經十二時因之休息（晝餐）於下午一時繼行開會討論指示各事項於下午四時始行閉會、嗣由呂省長設筵於宴賓樓飯店、招待各參加列席者晚餐

臨江

王大隊長奮勇追剿 斃匪二十餘名

傷匪卅獲大小槍十數支 殘衆星散逃亡竄往樺境

臨江于月之三日、據撫松來人云、撫松縣城北第三區境、所轄之萬良鎭村、于上月廿一日、突被紅軍匪帮三百餘名包圍、警察游擊隊長吳顯庭、二中隊警兵武鳳桐奮不顧身、殺賊陣亡、竟被匪衆攻毀陣市、綁去人票十餘名、搶掠物品無算、至二日早八時大隊長王永誠聞報即協同下川指導官、率警隊七十三名、並機關槍迫擊砲數尊、急追至四道歲子地方形勢險峻、數十里長之大崗東坡、匪等是時在農戶迫食崗頂設有要卡數道、該大隊長見匪衆在此、遂令全隊由下蹚溝直上進剿、相距里許匪等警見、即開鎗射擊、匪等一擁齊登崗頂、佔據舊保戰壕十餘道、勇猛射擊、我隊時尚在溝底、地勢受敵、又兼夕陽返照、日光奪目、不得迎射、即急分隊三支冒彈迎擊、饒至崗頂奮勇兜射匪等持地勢之利、據險頑抗大戰五時之久、擊斃匪方僞司務長一名、傷十餘名、匪等見勢不支、架傷匪向頭道砬子河逃竄、我隊因天晚黑暗、又兼窮寇莫追、檢點官警、均慶無恙、獲連珠鎗一枝、至翌日早四時許、又緊急跟追十一時至高小山地方匪等又在民戶處追食、該王大隊長首先率警猛力進攻、匪方仍據險抵抗、並用機關鎗向我方掃射、我隊是時吶喊進擊、直搗匪穴、又戰有四時之久、當將匪方僞司令蘇天飛一名、僞副官二名僞連長一名、匪夥卅一名擊共死二十八名、傷匪三十餘名、獲大小鎗十六枝及匪帳幕並宣傳品等多件、該帮紅匪因受此重創、即星散狂逃樺縣境內去矣、於廿三日該大隊長於數千民衆歡迎之下、將匪槍匪首擄至縣署安全凱旋矣、該王大隊長剿匪如此勇猛、實堪稱民衆之福星云

扎蘭屯

警局施種牛痘

受惠者莫不欽感

扎蘭屯警察署佈告、奉興安警察局令、免費施種牛痘、仰一般民衆屆期前來引種、日時規定、五月七八兩日午前九時起午後四時止、場所商務會、種痘區分、五月七日旗公署及農商會、五月八日一般民衆、斯日興安警察局、委衞生股長鐵木耳圖、帶同巡官警士等、親蒞場所一面與商民施種、一面教授警士學藝、以備派遣外分所地方施種、扎蘭屯種完、即赴博克圖、阿榮旗、大河灣新站、莫茹溪等處分所地方施種、鐵股長三十二歲、興安南省籍、現住布特哈旗、出身奉天專門醫科學校畢業歷充醫院醫員、及少校軍醫等職多年、經驗宏富、品行端方、施種牛痘法術、受英醫士傳授、非常手輕捷便、使用刀器盡數消毒、與其他醫士引痘手術不同、一般民衆引種者、莫不感謝該股長醫術精良云云

臟水處分所將成立 六月全部完成

國道局着手修改道路 準備運搬汚水車通行

關於設立哈爾濱臟水處分所之工事已着手積極進行、務期於六月間全部告成然於該所運搬屎尿時期、苦於道路不平、對於工作必有極大障礙是以國道局對于不平之道路實有修改之必要、乃計劃由太古街之街頭起、橫斷拉濱線路線、經過日本各地後直通至三顆樹、長短約四公里、工費計兩萬元、已於五月七號動工、至六月下旬、即可竣工云

通化

召農商會長 議定糧食價

違者即懲辦

縣境各種食糧價格節々騰漲一般貧民、困苦異常、無米爲炊者、大有人在、食糧苦再暴漲、貧民生活尤困難矣當局有鑒及此、特召農商兩會長議妥、今後食糧、只准照官定價額跌落、不准再漲倘有不遵者、即依法懲辦、決不姑寬、玆所定糧價列下高粮每斗七角至九角、包米八角至一元秫米一元二角至一元四角、包米楂一元四角一元六角、小豆一元一角、小米一元五角至一元八角、粳米二元四角至二元六角、以上各價均以斗爲單位、純係國幣爲標準云

本溪

東街分所長易人

縣街警察署東街分駐所長、曹以該署警士劉先傑代理數月、玆警務局長常庚堯氏、以該所地位重要、事務紛繁不便虛懸、玆查有劉毓坤者久歷警界、堪以勝任、乃於日昨委爲該所分所長云

錦縣

中央當局撥發賑粮 救濟各縣災黎

賑粮五千餘石已到省

本年三月二日、中央國務院曾招集全國省公署實業廳長會議、錦州省公署出席者爲實業廳錢魯民廳長、除將提議農村政策、提倡畜產業等等外、更因錦省境內之、錦縣、盤山、台安、等縣之無食災黎、均垢首蓬面、形容憔悴、其況殊堪憫惻、乃將災民平日所需食品、如糖皮嘛西菜等、晋獻與當局、併將災民情形、痛訴於當局、而請中央當局、共發惻隱設法救濟、中央當局以右之食品、均非食物、更聆災民困苦之慘狀、而有潸然淚下者、於會議畢、允爲救濟、發以賑粮、當經派員來省調查、情屬實在、狀頗可憫、乃據情回京覆命、當局據報後、即於三月上旬、撥賑粮五千石、運至錦省、乃按以上三縣、災民之多寡、放給賑粮、災民遂得賑粮、遂轉甦生之路、歡呼狂舞、咸謂王道國家、救民於水火也、惟因災情奇重、災黎過多、如以少量賑粮、難救多數、現蒙中央當局、又於月之六日、撥賑粮五千三百石、刻已運到災縣、而分別賑放矣

由利憲兵隊長抵錦

承德憲兵隊由利隊長、頃奉關東軍司令部命令、將錦州憲兵分隊、劃入該隊所轄、由利隊長奉令後、爲傳達意旨及視察起見、乃於月之八日、由承德乘飛行機來錦、於上午十一時、即安抵錦州

牡丹江

警署嚴防火警

頒傳單標語喚起市民注意

牡丹江站吳署長、同警務指導官自蒞任以來、對於警政力求刷新、關心民瘼、無微不至、鑒於今春以來狂風怒吼、火警叠生、無日不聞、而本市亦恐所難免、玆爲未雨綢繆防患未然計、於四月卅日實行防火計劃、是以廣佈傳單、標語貼滿全市、喚起市民注意、又擬組設消防隊大體業經籌備就緒、惟關經費無著、尚未實行、現下正在籌劃經費中、不久可能實現、將防火之標語列左一、市民要個個預防火災、二、災患之大莫甚於火

醫院施種牛痘 預防天花流行

本站牡丹江醫院院長裴潤齋醫術精通、學識廣博、見義勇爲、素爲各界所信仰、近奉到行政處指定施種牛痘、爲保市民健康、並防天花慼疫之流行、業已開始施種多日、除在兩級小學校五百名之學生施種完畢外、希各界人士前往引種、時日有限勿失良機

撫順

一五兩區胡匪猖獗 擊斃回民一名

楊姓家將人打傷又綁人票

邑西濫界一區、高家灣地方住有回民金某、有黃畜牛二頭、問用錢孔急、以代價壹百二十元一票出賣、得價歸來如數抵債無存、當日即五月三日晚十時許、突來壯漢一群、蜂擁而入、其中僅一人、持八音手槍、逼索賣牛錢究置何處快獻出來、告以還債弗信、迫之甚急、金某用火油燈及火盆、相繼向持槍之匪、頭部擊去、賊星發吐未中要害、反而砰然二槍一射左臂、一中頭顱、當時斃炸、紅白四溢、仆地身死匪見無着、臨行復將毛驢一頭牽去遠颺矣

邑東五區東社、警察署管界、小社村有人云、於五月三日晚十時、突然發現胡匪十餘人、直至該村居民楊景玉家、施行強搶、翻箱倒篋大事搜索、現欵無所獲、將該楊景玉之弟某、兩脅用槍擊傷甚重復將該楊景玉架走

日滿強化聯盟 支部開會式

一時頗呈盛況

日滿強化聯盟撫順支部、於月之八日下午七時、在東七條通尋常小學校禮堂內、開成立會、同時併由本部派遣遊說部多名、計本部理事長山本光治、本部事務局藤井茂、王際久、以及新京事務局阿部豐骍、愛國革新聯盟皇軍尉問使伊藤信司等氏、出席長時間之演說、對日滿兩國之立場上以及當如何闡結使之強化、頌揚兩國民之努力等義意、作詳明且強烈之演說、直至十時許於歡呼萬歲聲中而閉會矣

伊斯蘭會定期 開成立大會

經過半載之醞釀、待起待仆之伊斯蘭會、屢經新京總會之催促、着即早日成立、以便進行會務、豈奈不悉以某種原因、彼回教中人、有一小部份之稍有中堅性份子三五人、極力反對、一再狀請縣署、予以解散、不准成立等情、故遲々至今、最近開該伊斯蘭總會之總裁、曾一度來撫、實地視察、歸去後轉請民政部令縣公署、予以援助、即時成立、開該教中之素孚衆望資格勁老的哈蔭棠金子香兩君、出首操持規定於五月十二日開正式成立大會云

訥河

書記員赴京講習

訥河兼理司法縣公署前奉龍江省高等法院命令、飭送司法書記員赴京講習、本縣奉命後、即時選派書記員華鳳文前往講習、該華君業於四月七日由訥起身直赴新京報部入學、查華君人品高尚、舉業兼優且在司法充差十有餘年、不惟勤愼將事、且復清廉自守、此次深造、將來司法之知識、自必益精法界之俊秀、合人稱羨、此不盡爲我縣長選得其人云

友軍憲兵隊長 奉令榮轉黑河

駐訥戒兵隊元田隊長、自蒞訥以來、遇事寬大、飭屬有方、對於商民恩威並用、人民愛戴、有口皆碑、此次奉調黑河一般民衆、挽留無術惟有恭祝前途無量、而本邑各機關、首領及紳商各界、恭宴於會英樓、賓主交歡、須極一時之盛、嗣於日前、該隊長赴站登車、汽笛一聲即赴黑河任所去矣云云

第三區拉哈站 警察署長易人

訥河縣三區拉哈站、警察署長查君德明、自蒞任以來、對於警察之整頓、不遺餘力治安之維持、處處有方、詎於日前、因事免職、所遺署長一類、極關重要、未便虛懸、當由縣署、遴委警務局總務股長董君萃峰、前往接充、查董君警界充差、業有數年、人品高尚、作事精明此番榮升、定能大展抱負、不惟商民得受其惠、即我訥邑警界、亦必慶得其人云

瑣聞

△理髮櫃夥潛逃

（大石橋）大街慶德軒理髮處夥櫃吳鳳岐、年二十三歲、係湖北省人、於本月八日携理髮器俱逃走、身着藍毛布棉袍、靑胡綢夾襖、該櫃執事現已報告警察署追緝中云

△美倫祥生意佳

（遼陽）北大街路東、美倫祥商號、建築新式樓房兩層、裝式雅觀、購辦東西兩洋雜貨、各種紗羅綢絹、時樣花緞、無奇不有、每日顧客擁擠臨門、頗有近悅遠來之態度、究其生意興隆之原因、係由和靄所致云云

△偷猪賊被捉獲

（西豐）本縣三區楊木林子、住戶劉國維者、家操農業、飼猪二十餘口、竟被綹上君子竊去、覺察時、已不知下落、當即報告警署、日昨始被一署二分所々長袁福臨氏於河東李林閣家如數找到、追求原因、係被孫樹和偸來販賣、一併傳訊、事實無遺即行送縣懲辦云

△男女街頭携手

（本溪）柴市街萬順和內住開原老客姜玉亭者、年來稍有積蓄、遂生淫慾之念、於今春憑媒娶鄭雪琴女士爲妾、乃於月之七日午後五時許該夫妻二人行至中央街携手並肩、東顧西盼、醜態百出、一般行人無不鼓掌作笑、適被崗警瞥見、以其有傷風化立即帶署各處違警二元、以薄懲、而儆效尤云云

△小賣所營業好

（扶餘）自從禁煙實行、許可惟片專賣我扶餘原設之福壽軒、小有天、協合軒、雲中天四處小賣所、官准立案、遵章開業、但去歲之營業、極形不振、將有不能支持之狀況、今歲入春以來、營業大見起色、門庭若市、車水馬龍、大有迎接不暇之勢云

△宋分所長盡職

（遼陽）大南門裏分所長宋政本氏、係初級警官第二期畢業、爲人精明強幹、作事老誠、自到差以來、對於職務矢勤矢愼、事無大小、親臨其境、於清潔衛生防火上、力加整頓、不但以身作則、並能督飭所屬職員清白自持日昨到社調查並塡寫本社職員履歷姓名、謙恭和靄中、表現認眞作法、於此足徵該氏之勤於職守云

△增修龍沙公園

（齊齊哈爾）近來氣候溫和草木回春之際、本埠著名之龍沙公園、已漸有紅男綠女、三五成群、來斯遊也、因之負此責者、爲一般人增加興趣起見、對於體育場、休息椅、水閣涼亭、無不一一設備、近聞爲謀遊人便利起見建築新式茶樓、以資遊人休憩云云

君患肝火否

我有潤腸丸

肝火中燒、最易激怒。世人往往因小不忍而亂大謀者、由於憤怒。實由於肝火

君有肝火否、盍服第威德潤腸丸以平之、藥料完全植物質、毫無刺激作用日服二粒、肝氣不作、祝君前途更多勝利

價格低廉祇售兩角

第威德潤腸丸

各大藥房均有出售

近查有無恥之徒假冒本行灰色老頭牌自行車膠皮帶惟本行灰色老頭牌自行車帶並無副號且本行各膠皮帶上均有老人頭牌彙印有漢文曰老頭牌英商鄧祿普廠製造故請顧客認清以免受騙是幸

茲為便利主顧起見各處遍設代理分銷

註冊商標

本埠代理家

富來車行　日站千代田通
明記車行　小西邊門裡
金龍車行　大西邊門外
遼東車行　大西邊門外
聚豐車行　大西城門外
萬玉東　大東邊門外

外城代理家

大連　鳥羽洋行
吉林　長增公司
新京　長增公司
營口　廣來成
營口　寶發永
錦州　濟東公司
四平街　中立車行
哈爾濱　飛士洋行

奉天英商駐華鄧祿普橡皮有限公司謹啓

奉天商埠地三經路南口滙豐銀行大樓內
滿電話四二六九番　日電話六七三四番

上海美商愛世開洋行為

三那星

上海美商愛世開洋行　三　SANOSIN　那星　A.C.K. CO. SHANGHAI　謹防假冒

肺病聖藥　緊要啓事

▲嚴防假冒敬告病家▼

本行獨家經理德國醫聖考克博士發明肺病唯一聖藥「三那星」SANOSIN早經各國政府商標局註冊得有專用權乃近有無恥奸商非法偽造密運各埠以圖欺錢欺世貽誤病家深堪痛恨本行為保障病家生命計特於每盒上加貼上列標記以資識別購時務請認明盒上貼有此項標記者方為真正良藥否則即屬偽造劣藥切勿受愚

▲懸賞千元緝拿主犯▼

無論何人如能將偽造機關及主犯密報本行因而拿獲依法懲辦者酬洋一千元儲款以待決不食言

▲各埠同業特別注意▼

各埠同業對於盒上無上列標記之偽藥切勿貪圖微利代為推銷蓋知情販賣與偽造者同罪稍有疏忽即蹈法網代人受過殊不值得幸祈特別注意為幸

▲滙水飛漲訂正價目▼

三那星在滿洲國內向售國幣每盒十一元正每料六十六元惟因近日滙水飛漲損失過鉅故自今日起改訂售價為每盒上海大洋十元每料六盒售上海大洋六十元國幣照市折合特此合併聲明

▲哈爾濱道外六道街口美商愛世開洋行啓

一九三五年五月

俱備完全的殺虫効力之

特許專賣

蠅必立死

家庭用殺蟲劑

世界的殺虫劑試驗法

採用「皮多古拉代」氏法

殺虫効力為100%

皮多古拉代氏法之飼育起 ——→ 至殺虫試驗止

即蠅之卵→蛆→蛹→成虫(蠅)→殺虫試驗

蠅必立死殺蟲試驗表

昭和10年3月1日

種別	記事	成績
殺虫液之種類	蠅必立死殺虫劑	
試驗用的蠅數	95–110匹　家蠅	
試驗用蠅之狀態	生羽後第五日之蠅	
室內溫度	攝氏27–29度	
室內濕度	關係濕度60–70%	
作用時間	10分鐘（[illegible]）	
落下率	二分鐘間的落下率	百分之九十八
	二分三十秒間的落下率	百分之一百
	10分鐘間的落下率	百分之一百
二十四時間後之死亡率	[illegible]	百分之一百
備考	[illegible]	

長岡試驗場

殺蟲効力之二大要素

一、落下率

殺蟲劑灑在蠅體上時將其喪失活動力而落在地上的比率、分為二分鐘間、五分鐘間、十分鐘間以觀其落下的狀態者也。◎亦即落下的愈快愈好而「蠅必立死」則為持有最高的落下率者也。

二、死亡率

蠅體上灑以殺蟲劑而即落在地上、併非均己死亡。僅不過喪失其活動力耳。因此有詳細觀察其墮落於地二十四時後的死亡率之必要也◎故所以殺蟲劑以只以其墮落率而為其死亡率目的之少者仍不能謂之為良好殺蟲劑、此點乃極關重要之事也。「蠅必立死」者乃持有最高的死亡率者也。

於人畜絕對的無害、而對於害蟲則為有毒的殺蟲素之品、舍「四來多靈」外別無第二品之事、乃是全世界所公認者也。『蠅必立死』者乃係依完備之裝置、與優秀的化學技術。自除蟲菊中將「四來多靈」完全抽出之。而用其多量作為殺蟲要素也。「蠅必立死」俱有家庭用殺蟲劑必備的五大要件。亦即

一、於人畜絕對的無害
二、殺蟲力非常之強大
三、氣味芬香而優雅
四、沒有引火性使用極安全
五、絕無污染衣服器物之虞

以上五大必備之要素。本品完全俱備無一忽缺也。

完成東亞唯一的殺虫試驗設備

（インピレス）蠅必立死　至製品做成止

採購諸原料 ↓

化學的試驗　檢定諸原料之規格

↓ 工廠 ↓ 半製品原液 → 化學的物理的試驗　「比來獨靈」其他品質等化學分析 → 製品 →

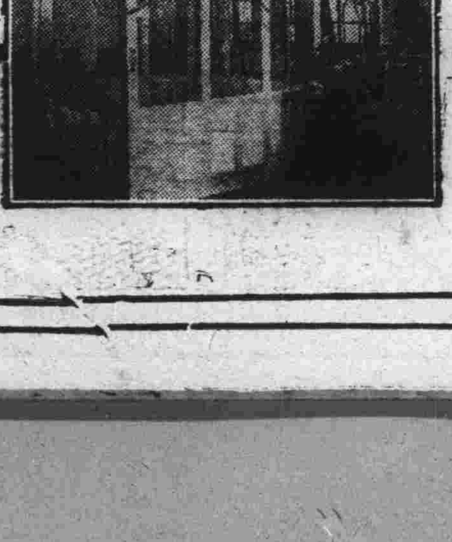

生物學的試驗－皮多古拉代氏法

→ 包裝批發

如要說明書函索即奉寄

製造元　神戶　月鹿牌　臭蟲藥粉　長岡驅蟲劑製造株式會社

發賣元　大連　藤澤友吉商店出張所

大連

日本各地小學校教育 設備均極其完善

日滿親善將來更當賴諸小國民 訪日歸來之興安教育視察團談

於四月十三日出發赴日本視察之興安北省教員代表日本教育視察團一行、爲海拉爾市立小學校長富紹榮氏、省立第一小學校長金壽鵬氏、同省立第三小學校長恩克巴圖氏及講師石橋俗城氏等依視察之日程、終了而歸、即於五月九日入港之熱河丸歸連、據一行所談視察之所得大意如下

一行四月十三日出發、到日本國內、京都、東京、大阪、廣島、八幡等各地、對於各地之小學校、及中學校、男女學校、職業學校、及一般日本文化之實情、均詳加視察而歸、不問其爲都市或鄉鎮、小學校之設備、均極其完全、學生之多、又有令人驚訝之處如運動之盛、體操教授方法之研究、更爲吾人所深感佩者、全般的學生都是明朗而活潑、禮儀式節、又特爲明正、至於對我等視察皆表現好意我等於此深有所得則於反映之下、將來可通諸小國民、而不盡爲日滿兩國之親善祝福

一行抵連、在旅大視察一日即乘十日晚車返回興安北省矣

大連稅關 招募新職員 採用四五十名

大連稅關、因事務之增多、人員不敷應用、特新募集滿人職員、預定採用四五十名、凡有合如右之資格者、可於二十日以前、到大連稅關總務科、人事股、提交履歷書、並附帶最近照片報名候試、試驗細則、在提交履歷書同時通知云

應試資格、滿人男子、限滿二十五歲以下者、曾於三年制以上之中等學校畢業者、或認爲有同等學力者、考試期日、均由稅關通知之

原醫長歸來 謂婦女科學會收穫極其良佳

爲出席四月二十七日起、至二十九日止之三日間、在日本新瀉縣開催之日本婦人科學會、渡日之大連醫院產婦人科醫長原正平氏、乘九日入港之熱河丸輪船歸連、據該氏在中船發表如左談話此次新瀉縣開催之科學會得到稀有之好成績、提出討論之新學說亦頗多、均係最有興趣之研究學說、如其提案中有謂跳舞時腦若下垂、影響於婦人身體最爲劇烈等等是也、又有幾多臨床學的報告、關於醫學上貢獻亦極有偉、此外對於新產兒之病理研究報告、極新穎、開拓小兒科醫、與婦人科醫誠非淺鮮云云

滿鐵沿線發展 教育費驟增 明年度決設高女及中學

於日滿人逐年增加與發展、地方施設亦隨之擴張、因此關係者之滿鐵地方部、頗有急追而不逮之感、既定豫算之外、須臨時已以追加豫算而支出之、已年々如斯、最甚者爲學務上之關係事業、本年度伊始、便因學童激增之故、而在新京吉林哈爾濱以追加豫算新增築三個小學校、新京九年度之新校舍共有四個小學校、至來年便又無法收容、故急遽的以追加豫算、而決定新築哈爾濱因北鐵之接收、日本人大形激增、乃由舊蘇聯人經營之某中學校舍之讓受而行新設又吉林於本年九月新京鐵路局將移轉該地、故有增設之必要、而行增築者、爲此學務課於七日已作申請三十萬圓追加豫算之手續、一方中等學校亦有急遽增設必要之處、豫定來年度在新京設第二高等女學校、在奉天設第二中學校云

發見行使假鈔票人犯 警署正在緝捕 永生福玉成號都受損失 係天津交通銀行五元券

小崗子管內、最近又發生出來行使中國交通銀行之僞紙幣、被害者西崗街百四十九番地、永生福百貨店石岐周及大龍街三十七番地、玉成百貨店梁金達該兩處係於五月七日下午九時許、永生福突去一名顧客、入門口稱買布當時購得花洋布一宗、計價資小洋四十二元二角、該某後由懷中取出、天津交通銀行票五元一張者、共七張合小洋除去貨資、尚餘六元八角五分、當將餘資找給該客遂即辭去、該號在九日上午十一時許、持票至西崗街百六十番地、義聚合錢莊兌換、方被該員檢驗出來都是假的、回櫃報告後、經事主轉告附近派出所搜查行使犯人、同時又有大龍街三十七番地、玉成百貨店處、亦出同樣方法買貨、該店爲迎酬顧客、特先問其姓名、當答現住新起街十五番地、春和福雜貨舖劉芳洲、將貨資交付而去、後將寶之現款、送至玉生銀號兌換、亦被驗出是僞造者、遂遣櫃夥于守洞(年十九歲)前往新起街春和福處、詰劉芳洲令其給換々及至該舖主人高純榮、劉答走了、遂問及原籍地址、高某答以河北省倉縣人、得悉後回櫃報告主人、由主人前往、附近派出所報告、後經該所判明爲一犯人、旋又轉報小崗子警察署司法係、又開始捕緝此行及假鈔票的人犯

滿洲醫學總會

廿五日開會於大連醫院

滿洲醫學會、第二十三次總會、預定於本月二十五六兩日、在大連醫院開催、本年特別對日本國內各大學校、及醫科研究所、均發出招請狀、現各接到東京、京都大學、北海道、九州等各處帝國大學校與長崎福岡慶應各大學校、並東京傳染病研究所等、醫界之權威者、約二十餘人、均應諾屆期來連出席開會當日、除預定由各會員發表研究關於醫科要旨之外即由松本大連醫院外科醫長、與奉天醫科大學校黑田博士、特別講演、待滿洲醫學會一大飛躍至於研究題目及其他詳細諸情形、俟日內規定即行發表云

險些抛下幼兒的夫妻 幸得火車暫停 一般好遲刻的人可以知戒

評戲中有王少安趕船之一劇、然亦不過戲台上的玩藝、誰也未曾見過、眞有其事、不圖近日竟有冒險趕車之一幕喜劇、公演於大連車站月台上、角色爲一對夫婦、一對小孩、一對紅帽子、三對共爲六個人、舞台即是站台、所趕的車、是眞正的火車並且是急行車、茲錄其本事於左

五月八日午後四時五十分開往奉天之急行車、在發車命令之下、車輪即蠕々的前動此時突有一對青年夫婦、同抱着三歲和一歲左右的小孩子的紅帽子二人、從天橋的階段走下來、慌張個不亦樂乎、追着已經離出十米突遠的火車後邊、使勁兒的跑、雖然有站員之制止、似乎像沒有聽見一樣、女子遂先跳上車去、男子則抓住火車最後部之欄干、亦不顧危險的一躍而上、被委託抱着小孩子的兩個紅帽子、眼望着她們二人都已跳上車去、留下小孩子、怎麼辦呢、不免滿頭是汗、隨着火車後面喘吁々的一面跑一面喊叫、跳上車去的夫婦、這才知覺還有小孩子沒有上車呀、兩人伸着手向下作欲接之狀、抱着大些的孩子的紅帽子、急得像鐵鍋上的螞蟻、遂冒險的以拋球的姿式、遞到他父親的手裏了、這個時候、火的速力已漸次加速、抱着小個的孩子的紅帽子、去火車已有相當距離了、幸而由車站發出停車命令之紅旗信號、火車知係有變、立行停車、在後面追着的另一個紅帽子這才得以把抱着的小孩子交給這一對慌神的夫婦了、結果火車爲此遲悞了三分鐘開幕右述的角色、除去兩個紅帽子、都是善鄰日本的同胞、徼幸車站下令停車、不然車開之後、最少限度也得到沙河口車站下車、既悞事、又受驚慌、所以一般出門子的人、最好要在定刻提前數十分鐘、方可免受此等驚慌了

軍犬協會舉行 飼犬競賽大會

滿洲軍用犬協會、關東州支部、定於十一日午後三時在西公園內西園亭開犬之日大會、斯日出場犬、皆係機警靈敏各具特長之技者、飼犬家以及愛犬者欲一親犬世界之形々色々、不可不前往參觀云

口沙河圖書館 擬定充實計畫

大連滿鐵埠頭圖書館長勝家清勝氏、此次轉任沙河口圖書館長要職、管理該館與南沙河口圖書館事宜、乘此新就任機會、力圖充實及刷新沙河口圖書館內容、決定依左列方針進行

介紹優良書籍、新設簡易讀書詢問所、充實工業文庫、以及設立兒童部等新事業、現已着手推進、俾其漸次實現、此外更講求適應該地區特殊之環境加以施設云

流行洋傘 印花印度綢 高級化粧品 爲摩登女士 夏令必需品惟有 瑞康百貨店 堪稱齊全 大連奥町 電話 二六九五六 二六四〇八番

大連東亞佛教會 新築落成典禮 十二日上午舉行式典 前往參列者當不乏人

大連東亞佛教會、定於十二日午前九時、在該會講堂內召開全體會員總會、報告去年度之收支決算、及審查本年度之收支豫算、更於同時舉行新築落成典禮、已於日前、分函各界、屆時參加典禮、其函件如下

拜陳者敝會、定於陽曆五月十二日、即舊曆四月初十日、午前九時、在本會講堂、召開全體會員總會、爲報告去年之收支決算、審查本年之收支豫算、精以舉行新築落成典禮、正午在本會客堂、潔治杯茗恭候光臨、肅此藉頌道安

火災保險之統制 實現尚匪容易 將來必加以充分之討究

爲出席設立滿洲國生保會社問題、與關於火災保險統制等之懇談會、乘九日入港之熱河丸輪船、來連之大阪海上火災專務伊賀歡吉氏、發表有如左簡單之談話

生命保險方法經日本內地各經營斯業者之研究、大體容易解決而成立、惟火災保險方法、尚有幾多困難問題在內、誠非簡單容易、即能成功之事、蓋因生保與火保二者之性質各異、生保完全屬於日本會社、火災則不然、因海上保險尚有外國會社等之關係、須經相當考慮、況經營斯業之同人中、意見多未能一致、此次來滿視察並與同業各方面討論後、即赴東京、與東京火災之南氏會晤、說明滿洲方面之情形、俾其參考爲止、不能再超過此程度、總之生保問題、易於解決、惟火保統制之實現、尚須相當必要之研究期間云云

大連甘井子間之交通 出現新式車輛 可駛行於有軌或無軌道上 對其實現爲各方深所期待

普通車輛中之有軌道車與無軌道車、不能不用、即有軌道車、不能駛行於道路上、無軌道車、亦不克駛之於鐵路上、但不久即可在大連甘井子間出現一種有軌無軌並用之新式旅客運輸車、此新式車係滿鐵工作課之設計在美國定製者、原名爲羅島濤列拉係一種重油內燃機關之新式車、正在軌道上馳着便可進行、平地街路上、以到達所欲到之地、可稱便利非常、此車將於今秋完成、係以利用大連甘井子間之貨物線軌道、而供兩地間交通連結之計畫、最近甘井子以滿洲化學工業滿洲石油會社以及其他工場之設立、人口逐漸增加、單以現在之滿電公共汽車、頗感不足、此車出現之後、則連結此工業土地之大連之交通機關、將益形整備云

買綢緞、做新衣 請到 洪來盛去 因爲 價廉工精 品類繁多 保君滿意的? 電話(二)五二六八番

拐了萬元鉅欵 終被官捕獲 十年後的逃犯

大連市內西崗子大龍街卅二番地鍾義臣、在昔時經營之滿洲電氣會西崗子營業分所當時用有事務員牟典修、現年四十二歲、山東省棲霞縣人、在十六歲時、即入該所學習營業、共計十有六年之長期間、頗爲經理所信任、於是鍾某派其管理財政、詎知牟某、見財起意、變了良心、見每月所收入之電氣料金、爲數不少、所以每月交欵與電氣會社時、必報稱欵子尚未收齊、牟某即私之沒收其半、回所對鍾某口稱交齊、如此數月間竟攫下現欵一萬三千餘元、在昭和元年間、私行携欵潛逃、赴哈爾濱、居住數月後、經人介紹在中東鐵路局任事、迄今已有十年最近因患病返里、於數日前、由哈來連常時投居於市內奥町聚鈇棧、稍留幾日、即乘船歸里、不期在此一二日之間、竟走露消息當被小崗子警察署、偵悉牟某住址、於五月五日午後十一時半許、該署司法係段福剛刑事、前往將牟某逮捕、拘至署內、詳加訊問、在當時之攜欵經過、供認不

旅順港內一部 已許可垂釣 旅大的漁翁 當接踵而往

春光逝去、初夏已來大自然界裏、益呈濃艷醉人之景色倘一味郊遊玩山、未免有些單調之感、所謂既登山便不可不涉水、吸着清淨之大氣坐在無念無想之妙境裡、而姿意垂釣的太公望們、便又誇喜形于色矣、蓋目下已至釣魚之好時期、具斯癖者、無不準備其實貴之釣竿以待神秘之漁魚季節釣者之失望與滿足、恒因年而異、本年旅順要港部爲滿足釣者起見特決定開放旅順港內第二區許可、一般人之垂釣、期日自本月十一日、至十一月三十一日、許可區域東港入口第一標木、至嚴島町海岸繫船尖端、東洋橋西南方、第二標木老虎尾半島尖端、及港口入口直線一帶、許可申請手續、由港務部領縱一尺橫一尺二寸上部有三寸黃色及蓋印之許可旗一面、方可入場云

大連水上警察署嚴禁 隨意出入碼頭 因商店送貨人行爲多不良 限制之下可免去船上失盜

大連水上警察署保安係、近來對於埠頭構內之出入人等、限制非常嚴厲、俾保持秩序、防止危險與盜難、蓋因鑒於停船港內各輪船、近來頻次發生劫盜事件多起、經過種種秘密偵察結果、已經判明此項偸竊犯人、多係與停船港內各輪船、素有交易商店之送貨人、可以隨便出入碼頭構內者之所爲、彼商店送貨人、均乘輪船停舶港內、假搬送船中需用品之機會、乘船中人未注意時、即隨便將船中物件帶走、如四月二十九日、停舶之貝加爾丸輪船、將要出帆開航之前船客中之皮鞋一双、轉眼即被偸去、隨即報告船主、與在埠頭值班之警官、請求搜捕、幸犯人尚未逃出構內、即遭逮捕、經嚴訊後、該犯始直供、係供給輪船用品某商店之使用人、水上警署保安係、爲期徹底絕滅此項盜賊、於九日午後一時、傳集素日供給停船輪船需用品之百餘家店主、由藤野保安主任面諭各店主、督促其注意更規定今後須依乘客降陸後、各商使用人方准上船並嚴禁未受許可之使用人上船、嗣後查出未有許可使用人上船決嚴施以斷乎處罰之云

廣播節目

五月十二日(星期日)

△午前六時至七時十五分、無線體操(日滿話)(由大連及新京)

△午前七時三十二分 晨之音樂、唱片(由大連新京)

△午前八時半 兒童之時間(由東京)

△午前十一時四十分 新聞

△午前十一時五十分 露天市場風景(由大連向全滿)由小崗子露天市場中繼

△午後六時 新聞、告知事項

△午後九時廿分 新聞、告知事項、氣象通報

轟動全市好機會來到了 樟木衣箱大減賣

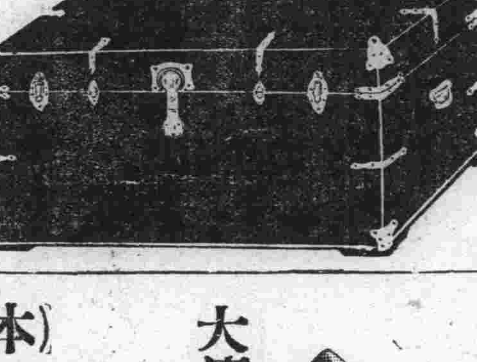

特號樟木箱子 鈔票十二圓五角 每個
大號樟木箱子 鈔票十一圓 每個
二號樟木箱子 鈔票十圓 每個
三號樟木箱子 鈔票九圓 每個
大號樟木川皮箱子 鈔票十四圓 每個
大號頭皮箱子 鈔票七圓 每個
大號二皮箱子 鈔票六圓 每個
二號頭皮箱子 鈔票六圓 每個
二號二皮箱子 鈔票五圓 每個

並備多數贈品以酬謝主顧

自五月二日起至十五日止特別大減價兩星期

恒大公司 大連市奥町四六浪速町角 暫借電話(二)八三三一番

男女舞踏靴 各樣紳士靴

大連浪速町 大連山縣通六九(本店) 義利靴鞄店 電話(二)二七〇九番 警察派出所東隣

兒童適用靴 時式皮鞄類

大連西崗 新設大街 靴鞄專家 三友支店 電三二八六三番

產婆 山田靜子 在北京二十五年 通曉華語 大連市聖德街

患牙者之福星 市內常陸町聚鈇棧內之鑲牙館超允祥氏經驗多年藝術甚精受其惠者口碑載道今改組爲平齒科醫院并聘有齒科醫學士一不僅鑲牙兼治各種牙疾誠一般患者之福星也

代理 NSK 印 洋字牌 碱料子每袋裝一六八斤 火碱每甬裝五〇〇斤

逕啓者碱料火碱自古係占工業重要地位向來東洋未得大宗出產今有日本曹達有限公司業經多年研究今始告成於本國早日得一般使用家之好評該公司出品優良價金低廉此次擬定滿洲各地銷售計劃行獲權爲代理店凡蒙諸需用家函詢電問必爲詳答不悞

(本店大阪) 代理店 有限公司 乾卯商店奉天出張所 奉天加茂町一二番地 日電話長四四六之八 滿電話三一七八

在滿支店 大連市山縣通六七 奉天加茂町十五番地 奉天小西關大什字街 新京中央街十五華商公所內 哈爾濱八區南馬路〇五

新到春季洋服材料大犧牲

定做每套正價	現賣價
四十五圓	三十八圓
四十圓	三十三圓
三十五圓	二十八圓

欲購從速勿失良機 會源洋服店 大連市內監部通百五番地 電話(二)七〇九三番

招租 大連市恵比須町二〇八 春記賬房 電話三一二六一七番

接兌緊要啓事 敬啓者今有劉家屯干陽街一二九番地賀奉恩設立之東岳樓飲食店近因生意不佳不欲前圖情願將一切補墊兌與柳運開經營爲主嗣後東岳樓賀奉恩內存外欠發生糾葛與柳運開毫無干涉恐未週知特此聲明 敝人柳運開啓

出賣汽船廣告 茲有大汽船一艘船身堅固容量廣濶又係雙汽缸航駛迅速今擬出售索價低廉如有要者即請通知電話二八九九六番可也 永福順汽船東啓

(怡紉)パイン家庭用裁縫機械出世

本機爲東洋現代最新之出品機體堅牢裝置美觀耗不次勝家之機械縫紉迅速使用無音誠家庭中不可不備之要品也

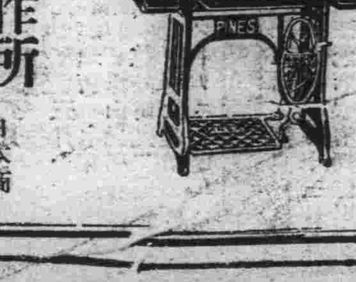

株式會社(怡紉)パイン裁縫機械製作所 大連出張所 大連連鎖街 中山婦人服店內 招募販賣店 日本商工省選定優良日本國產品

小野田洋灰公司製造 龍牌洋灰 總經理處 平井洋行 大連市浪速町三番地 電話(長)二一八八三〇番

經濟

大條各地俱一齊轉昇 鈔票市情尚迷離

滙兌美日美中亦均漲標金情硬

大連特產各品亦仍沉悶欠佳良

大條 據本報十一日上海電、海外大條銀市、倫敦期現突又反騰、紐約孟買亦遂猛昇、查倫敦現市由三十二辨士二分一、漲至三十三辨士、較十日高八兩、期市亦漲八兩、爲三十三辨士十六分三、紐約由七十一仙四分一、反昇七十二仙八分一、與十日相差一仙四、孟買由七十七盧比二分一回漲至七十八盧比八分三、高一盧比四

滙兌 十一日海外滙兌市況、美日美中俱反漲、美英亦現精神、查美日爲二十八弗六十五仙、比十日高五仙、美中漲三十七仙爲四十一弗十二仙、美英高四分一、爲四弗八十五仙二分一、英日爲一先令二辨士十四分十一、英中爲一先令八辨士十六分九、英美爲四弗八十五仙八分三、英法爲七十三法郎六十五生丁、又美鐵鑛股票、十一日爲三十二辨士八分五較十日落八分一、安那買達股票爲一五弗四分一高八分一

標金 上海十日電、因待於十三日美國政府發表銀政策之聲明、銀情現雖立於暗闇不明裏、豫想買收價值當能提至一弗得到此項之報到後、一般對於標金均呈示以候時吐賣之人氣云

錢鈔 大連錢鈔市場、十一日前場開盤、因十日爲大連神社祭休日、並連及十二日星期休市、並連日來歐洲各地之銀塊漲落無定、故開行後、反較前益趨低迷、非特不見精神、查鈔票現市開價爲一百卅四圓、大價爲一百卅四圓一角、收盤爲一百卅三圓五角、委六十萬、爲期市開價一百卅三圓九角、大價爲一百卅三圓七角五分、收盤爲一百卅三圓三角、委五八五萬圓、又金票對小洋爲八三、五五、鈔票對小洋爲一一一五〇、大洋對鈔票一二七〇〇云

商情

本埠特產(十一日前場)

▲大豆(百斤鈔票價)

	開盤	收盤
袋	四、八二〇	四、七八〇
五月	四、八二〇	四、七六〇
六月	四、九〇〇	四、八二〇
七月	四、九七〇	四、九〇〇
八月	五、〇二〇	四、九五〇
九月	五、〇二〇	四、九六〇

▲豆餅(一片鈔票價)

現貨	一、四八〇	一、四七五
五月	一、四八五	一、四七〇
六月	一、五〇〇	一、五〇〇
七月	一、五一〇	一、五一〇
八月	｜	｜
九月	｜	｜

▲豆油(一箱鈔票價)

現貨	四、四五	四、四〇
五月	四、四〇	四、五〇
六月	四、五〇	四、四五
七月	四、五五	四、六〇
八月	｜	｜
九月	｜	｜

▲高粱(百斤鈔票價)

現貨	四、七〇	四、七〇
五月	四、三三〇	四、三〇〇
六月	四、三三〇	四、三一〇
七月	四、三四〇	四、三五〇
八月	四、三六〇	四、三三〇
九月	四、二四〇	四、二三〇

竟全陷入苦境 全土金融吃緊

受美銀政策影響現銀枯竭 厦門各銀行強行停止兌換

因美國之銀政策強化、則上海之金融逼迫、遂亦益形重大、據所得之情報、厦門因爲密輸出銀、商市中陷於極度的不安、除交通銀行外、其他各銀行、均即取最後手段、強行停止兌換現銀、因此之故、紙幣乃大暴落、而於大銀洋之激減同時、而小洋銀(補助貨幣)之行市、意大昂騰、於市場上以現銀交易者幾全中止、金融界陷於非常的大混亂、一方江西省亦爲金融枯竭、南昌商業聯合會、向省政府請求禁止現銀之移出、再廣東、汕頭、福川、天津、北平、其他各地亦各躍起防止銀之密輸出、特受美國銀政策影響之中國全土各都市、幾全陷於漩渦中、對此濃厚的惡情勢、極可注目云

中國現銀流出 將有強烈顯兆

比之海外銀之差價甚大 外銀精神援助視爲疑問

中國現銀之流出國府於四月十六日、曾懇外國銀行團予以情神的援助、當時外銀亦曾允予所請、惟國府以僅精神的、雖收效果不宏、復曾求予以實際的後援、其後銀價一時稍見回跌、保持小康狀態、惟最近人心思變、以外銀團果能始終保持其紳士態度援助中國否、誠爲疑難之問題、最近復益呈激化之氣勢、即上海銀與海外銀之銀價差額、非常增大、以七日之電報回觀之、倫敦銀塊爲卅三辨士四分三、依此再扣除輸出稅、平衡稅、及中國所有之稅金與運費、保險費等外、再以自上海向倫敦之滙兌行市算出時爲一先令十一辨士、然現實之上海向倫敦之滙兌爲一先令八辨士四分一、其間約懸隔一成二分之不均衡的差額、自去年以來、銀之流出者、多爲外國銀行所裝運、今日因受國府懇新、予以精神的援助、暫期對於銀輸出、尙存客氣心、一方據地方銀行之情報、國民政府、最近之方針、以其增徵平衡稅、寧不如不許可其輸出爲實質的辦法、如斯之匯兌率不均衡、結局銀之密輸出、將有愈現以刺激之惡兆云

國府決行減低兌換率 中國新通貨政策

由六成減爲四成期脫金融逼迫 對美發表銀政策視爲重大岐路

上海電、國民政府、在極度之金融逼迫非常時、決取脫闘策、並有斷行減少兌換準備金之決定、以現在之六成銀準備下跌爲四成、最近即有實施的模樣、與此同時、對於兌換券、決使中央統一之實現、最近對鐵道交通兩部、所屬機關、有密令強制使用中央銀行券等之事實云、上海又電、依銀價之昂騰、爲打開金融界之危機、國民政府期待外銀帮予以精神的援助、然對美國十三日公布之通貨政策、是在維持中國之健全通貨政策抑或放棄之、頗視爲重大之岐路云

廣西省亦禁止 現銀省外流出

南京電、以上海爲首繼而因重要諸都市之現銀之逃避、因而紙幣陷於不安、漸次地方亦有被波及的形勢、現在地方民之現銀兌換、並恐總釀移出風潮、已招來以褻廬之狀態、各省當局均以中央之命令、禁止兌換、期防止銀之省外流出、因之廣西省主席黃式輝、於九日對省軍警當局、命令有違反現銀省外移出之禁令者決予嚴罰云

滿洲粟向朝鮮 輸出之數量

新京訊、全滿洲去年之粟生產額、約有二千八百萬石內向朝鮮之輸出數量爲三百萬擔、價格二千萬圓、然本年之輸出額、更有增加之希望云

海關金流通券 決發行二億元

國民政府決定發行海關金流通券二億元、主於充作貿易決算時用之模樣云

廣軌沿線下旬 存貨大豆半減

哈爾濱訊、廣軌線沿線四月下旬穀物存貨類、爲四四九一七八噸、比前年同期減少一九八、九〇三噸、此中大豆二七三、四七九噸、比前年同期減二七七、三四四噸、小麥一〇二、四四〇噸、增五一、〇八六噸、再將其地域分列如左(單位噸)

	大豆	小麥
哈爾濱	八九、〇一七	三、九一八
濱北線	一六、〇一〇	一、九五〇
松花江帮	一三四、五九三	五七、四六二
拉濱線	一、二一五	｜
京濱線	四、二九〇	｜
濱洲線	八、三三〇	一、五九〇
濱綏線	八、〇〇九	一、八七〇
齊北線	二二、一五五	六、三五〇

再本旬之馬車登市情況如左(單位車)

哈管區一五〇、京濱線一五〇、濱北線一八〇、濱州線九〇、松花江帮一〇〇、濱綏線二〇〇、拉濱線一一〇、齊北線一三〇

本埠特產(十一日後場)

▲大豆(百斤鈔票價)

	開盤	收盤
袋	四、七六〇	四、七五〇
五月	四、七四〇	四、七三〇
六月	四、八二〇	四、八一〇
七月	四、九〇〇	四、八八〇
八月	四、九六〇	四、九四〇
九月	四、九五〇	四、九四〇

▲豆餅(一片鈔票價)

現貨	一、四八五	一、四七〇
五月	一、四九〇	一、四七〇
六月	一、四八〇	一、四七〇
七月	｜	｜
八月	｜	｜
九月	｜	｜

▲豆油(一箱鈔票價)

現貨	一四、三五	一四、三〇
五月	一四、四〇	一四、三五
六月	一四、四五	一四、三五
七月	一四、五五	一四、三五
八月	｜	｜
九月	｜	｜

▲高粱(百斤鈔票價)

現貨	一四、七〇	一四、七〇
五月	四、一七〇	四、一六〇
六月	四、二六〇	四、二四〇
七月	四、三一〇	四、三〇〇
八月	四、三一〇	四、三〇〇
九月	四、二二〇	四、二一〇

本埠錢鈔(十一日前場)

▲大連鈔票

現貨	一三四、〇〇	一三三、五〇
成交額	一三四、一〇	一三三、三〇
期	一三三、九〇	一三三、三〇
成交額	一三三、七五	一三三、一〇

現貨成交額 六〇萬、期成交額 五八五萬

鈔兌金 鈔兌洋 金兌洋

時	鈔兌金	鈔兌洋	金兌洋
十時	一三四、〇〇	一一、一七〇	八三、五〇〇
十一時	一三四、四〇	一一、一八〇	八三、五〇〇
十二時	一三四、二〇	一一、一八〇	八三、五〇〇

電報滙兌(十一日)

倫敦銀塊	三三辨士〇分〇
同期市	三三辨士十六分三
紐約銀塊	七二仙八分一
孟買銀塊	七八盧比八分三
美英滙兌	四弗八五仙二分一
美日匯兌	二八弗六五
美中匯兌	四一弗一二
英日匯兌	一志二片[illegible]
英中匯兌	一志八片十六分九
英美滙兌	四弗八五仙八分三
英法匯兌	七三法郎六五
美鐵鑛股票	三二弗八分五
安那買達股票	一五弗四分一

美棉

現貨	一二仙四〇
五月	一一仙九六
七月	一一仙九八
十月	一一仙八二
十一月	一一仙九一
一月	一一仙九四
三月	一一仙九七

▲印度棉花

奧奔爾	一四三盧比
四牢布	二五〇盧比
哥姆拉	二二〇盧比

商品市場(十一日前場)

▲神戶日英(十日)

賣	一志二片八分一
買	一志二片十六分三

▲神戶日美

賣	二八弗二分一
買	二八弗八分五

▲滙豐掛牌(十日)

匯東	一六五元八角
匯英	一先令八辨士十二分十一
匯美	四〇弗八分五

▲上海標金

開盤	七八八元五角
高盤	七九一元七角
低盤	七八二元一角
收盤	七八三元四角

▲上海滙兌

	賣	買
東滙	一四三元七五〇	一四四元三〇
英滙	一先令八辨士十三分二十五	一先令八辨士十三分十五
美滙	四一弗〇〇	四一弗九一二五

▲大阪三品(綿絲布一捆金票價)

	前場開盤	後場收盤
五月	二三三、九〇	二三三、三〇
六月	二三三、一〇	二三三、二〇
七月	二三三、四〇	二三三、九〇
八月	二三三、六〇	二三三、五〇
九月	二三一、〇〇	二三〇、四〇
十月	二〇九、八〇	二〇九、〇〇
十一月	二〇九、五〇	二〇九、一〇

▲大阪棉花

	開盤	收盤
現貨	六五、四〇	六五、四〇
定期	六四、〇五	六四、〇五
現貨	六五、四五	六五、四五
定期	六三、五五	六三、五五

▲大阪人絹

	開盤	收盤
五月	三七、二〇	三七、八〇
六月	三六、四〇	三六、二〇

▲東京人絹

	開盤	收盤
七月	三九、七〇	三九、三〇
八月	三九、三〇	三九、二〇
九月	三九、六〇	三九、五〇

▲福井人絹

	開盤	收盤
五月	三七、九〇	三七、八〇
六月	三八、九〇	三八、八〇
七月	三九、五〇	三九、三〇
八月	三八、六〇	三九、六〇
九月	三九、四〇	三九、三〇

	開盤	收盤
五月	三七、〇〇	｜
六月	三七、八〇	｜
七月	三八、六〇	｜
八月	三八、八〇	｜
九月	三八、九〇	｜

▲大阪期米(一石)

	開盤	收盤
現	二九、九一	二九、九一
中	三〇、〇五	三〇、〇五
期	三〇、〇九	三〇、〇九
現	二九、九七	二九、九七
中	三〇、〇四	三〇、〇四
期	三〇、一〇	三〇、一〇

▲東京期米(一石)

	開盤	收盤
現	三〇、〇五	三〇、〇五
中	三〇、〇九	三〇、〇九
期	三〇、一四	三〇、一四
現	三〇、〇二	三〇、〇二
中	三〇、〇九	三〇、〇九
期	三〇、一四	三〇、一四

▲仁川期米

	開盤	收盤
現	二七、六二	二七、六二
中	二七、七一	二七、七一
期	二七、四〇	二七、四〇
現	二七、五九	二七、五九
中	二七、七三	二七、七三

▲神戶豆餅

五月	四、七七
六月	四、七六

大連股票 新品 一六、一〇 一六、〇〇

▲錢鈔 同短期 一六、〇〇 一六、〇〇

商品市場(十一日後場)

▲豆新期 二三、九〇 二三、三〇

▲錢鈔期 一四八、七〇 一四五、三〇

東新期 一四五、三〇 一四四、五〇

倚日產 九四、三〇 九三、六〇

朝新 二七、七〇

▲大阪三品(棉絲布一捆金票價) 前場開盤 後場收盤

五月至十一月 ｜

▲大阪棉花 現貨、定期、現貨、定期 ｜

▲大阪期米(一石)

	開盤	收盤
現	二九、九六	二九、九六
中	三〇、一四	三〇、一四
期	三〇、一三	三〇、一三
現	二九、九六	二九、九六
中	三〇、一〇	三〇、一〇
期	三〇、一三	三〇、一三

▲東京期米(一石)

	開盤	收盤
現	三〇、〇五	三〇、〇五
中	三〇、〇九	三〇、〇九
期	二九、八二	二九、八二
現	三〇、〇〇	三〇、〇〇
中	三〇、〇九	三〇、〇九
期	三〇、一〇	三〇、一〇

▲仁川期米

	開盤	收盤
現	二七、七〇	二七、七〇
中	二七、三九	二七、三九
期	｜	｜
現	｜	｜
中	二七、六一	二七、六一

▲橫濱生絲(十日)

前一節	六〇五〇〇
前二節	六〇一〇〇

北地行市(十一日前場)

▲印度蔴袋

六月	六〇一〇〇	六〇五〇〇
七月	｜	五九八〇〇
八月	六〇一〇〇	五九八〇〇
九月	六〇一〇〇	五九八〇〇
十月	六〇〇〇〇	五九九〇〇

鐵筋直價 二四盧比十六分三

青筋直橫 二五盧比〇分〇

滙兌行市 七八盧比二分一

▲奉天奉票兌金票 ｜

▲奉天鈔票兌國幣

現貨	一三三、五〇	一三三、三〇
期	一三三、三〇	一三三、一〇

▲奉天國幣兌金票

現貨	一〇八、六〇	一〇八、三〇

▲奉天金票兌國幣

現貨	九三、三〇	九三、五〇
期	九三、五〇	九三、三〇

▲哈爾濱國幣兌金票

現貨	一〇八、五〇	一〇七、八〇
限	一〇八、五〇	一〇八、五〇
期	一〇七、八〇	一〇七、七〇

▲開原國幣兌金票 一〇八、三〇

▲新京國幣兌金票 一〇八、一〇

▲公主嶺國幣兌金票 一〇八、三〇

▲安東國幣兌金票

現貨	一〇八、六〇	
兌	一三三、五〇	
限	一〇八、五〇	
期	一〇八、三〇	

國幣兌大洋 一三三、九〇

煙台匯 九三、四〇

▲哈爾濱大豆(一甫特國幣價)

五月	一、一〇〇	一、〇九七五
六月	一、一三〇	一、一一七五
七月	一、一五七	一、一三七五

▲哈爾濱小麥(一甫特國幣價)

五月	一、四五〇	一、四五〇
六月	一、四六〇	一、四六五
七月	一、四九〇	一、四八五

▲新京大豆

五月	四、一三〇	四、一三〇
六月	四、二二五	四、二〇〇
七月	四、三三〇	四、二六五
八月	四、三六〇	四、三四〇

▲新京高粱

五月	三、六六	三、六六
六月	三、七六	三、七六

▲奉天奉票兌金票(十日後場) ｜

▲奉天鈔票兌國幣

現貨	一三三、三〇	一三三、三〇
期	一三三、四〇	一三三、三五

▲奉天國幣兌金票 現貨 一〇八、六〇 一〇八、六〇

▲奉天金票兌國幣 期 九三、一〇 九三、一〇

▲安東國幣兌金票 現貨 一〇八、七〇 九三、一〇

▲新京國幣兌金票 一〇八、四〇

▲公主嶺國幣兌金票 一〇八、六〇 一〇八、六〇

▲哈爾濱國幣對金票

▲哈爾濱大豆(一甫特國幣價) ｜

▲哈爾濱小麥(一甫特國幣價) ｜

▲新京大豆 ｜

▲新京高粱 四、四〇 四、四〇 三、七〇〇 三、七〇〇

萬國儲蓄會

請注意看

有備無患

有備無患之說、世人多知之、然非至有患之時、則不能思及有備之重要、故每每待患之來、而後求備、此即失去有備無患之本意、本會提倡儲蓄、即欲使各儲戶、咸有有備無患之實行、能受有備無患之實益、而後有備無患之機、乃能深入於人心、而且在本會儲蓄、每月又有得獎之希望、五萬元之特獎、已由一個而推及於第二個、一二三四等獎、每種又各有六十四個、是不啻於有備無患之外、更有極大之希望、有志儲蓄者、盍速來入會者、此佈 詳章函索即奉

萬國儲蓄會 入會券

認會人

茲願入萬國儲蓄會遵章儲蓄認定 會

計總數會本大洋 元自後照章付欵按

付 銀洋 國幣 元

自西歷一千九百三十五年 月起

認會人 通信處

入會注意 請將此券照式塡寫入全會者每月十二元入半會者每月六元四分會者每月三元隨將第一次儲欵送至本天總分行或就近分會即有編號之會單及收據等送呈台執也

欲閱詳細章程請塡妥此券寄至奉天商埠地三經路五緯路 萬國儲蓄會 即將詳細章程及最近月報刊物等按址寄上

姓名

地點

美國生殖器科泰斗霍立克博士發明改造

生殖還少器

本器可治男子一切生殖器病、如遺精、白濁、陽萎、早洩、包皮、短小、發育不全、機能衰弱等症、皆可不借手大夫、自行秘密治愈、效驗如神、屢試不爽、用法簡易、携帶便利、發售以來、風行海內、購者接踵、有口皆碑、欲享青春之幸福者、備之一生受用無窮、每具定價大洋十元、郵費加一

另有 早洩預防器 快樂安眠器 近視治療器 耳聾補聽器 月經流通器 補神健腦器 等

●上海儒定盤路四二〇號 新學書局 ●神戶中島通三丁目一〇六番 華僑物療研究所 均售

大連汽船出帆

▲青島丸●開往青島上海 五月十九日

▲大連丸 五月十三日

▲奉天丸 五月十六日

▲長平丸●開往天津(塘沽) 五月十三日

▲天津丸 五月十五日

▲長平丸 五月十七日

▲天潮丸●開往安東 五月十六日

▲龍平丸●開往龍口 五月十二日

▲河北丸●開往營口 五月十二日

▲山東丸●開往基隆高雄 五月十九日

▲山西丸 五月十五日

▲山東丸 五月廿六日

▲河北丸●開往敦賀新潟伏木 五月十八日

▲河南丸●開往元山清津雄基 六月九日

▲遼河丸 五月二十日

▲濟通丸●開往壺蘆島 五月十二日

▲日東丸●開往鎮南浦 五月十七日

▲天潮丸●開往安東 五月十六日

專屬貨客經理店 大連永和公司

阪神航路 山兄弟商會

台灣航路 敷島町丸二商會

乘船切符發賣所 大連伊勢町 ジャパンツーリストビユーロ

阿波共同汽船大連出帆

▲十六共同丸●開往芝罘威海衛青島 五月十三日

▲三十六共同丸●開往芝罘威海衛仁川 五月十五日

▲長山丸●開往天津 五月二十日

▲長山丸●開往仁川鎮南浦 五月十四日

▲十八兵同丸●開往芝罘 五月十四日

大阪商船出帆

▲貝加爾丸●開往門司神戶大阪 五月十二日

▲特克馬丸 五月十三日

▲烏斯利丸 五月十四日

▲西亞得爾丸 五月十四日

▲亞米利加丸 五月十五日

▲吉林丸 五月十六日

▲扶桑丸 五月十八日

▲西亞得爾丸 五月十九日

▲烏拉爾丸 五月二十日

▲哈爾濱丸 五月廿一日

▲熱河丸 五月廿二日

▲志摩丸●開往天津 五月十七日

▲朝熊丸 五月廿五日

▲日東丸 六月二日

▲日東丸●開往橫濱 五月十四日

▲志摩丸 五月廿二日

▲朝熊丸 五月三十日

▲北陸丸●開往紐育 五月十五日

▲大華丸●開往基隆高雄 五月十八日

▲中華丸 五月廿八日

日清汽船出帆

▲蘆山丸●開往青島上海香港廣 五月十五日

▲華山丸 五月卅一日

▲唐山丸 六月六日

政記輪船出帆

▲同利號五●開往上海 五月十四日

▲永利號●開往芝罘 五月十二日

▲宏利號●開往龍口 五月十二日

▲有利號●開往威海衛 五月十三日

▲公利號 五月十三日

三惠通行出帆

▲照國丸●開往門、字、尾、今 五月十五日

▲利通號●開往仁、芝、威 五月十二日

▲昌平丸●開往芝罘 五月十三日

▲陆丸●開往安東 五月十四日

滿洲報

(本報價目)每月一圓四角六個月七圓八角全年十五圓郵費不收(外國除中國日本加郵費)(廣告刊資)一行十二字起碼一日每行一圓特別地位加倍長期另議 以上俱以現大洋爲本位但朝鮮臺灣日本內地即以日本金爲本位

大連市常盤町二十九番地 發行所 滿洲報社 電話

發行人 王子平 編輯人 印刷人 金子雪齋

THE MAN CHOU PAO 29-31 Tokiwacho Dairen, Manchoukuo.

昭和十年五月十二日

雲南省終屈服於中央
蔣氏包圍西南策完成
龍雲已贊成改組省政府並追擊共匪
蔣業已由貴陽飛抵昆明

因受以優勢武力爲背景之中央第五軍長薛岳氏之彈壓、雲南主席龍雲氏、終被屈服非但承諾中央軍入昆城並允諾雲南軍追擊共匪、尤其基諸中央方面之軍民分置及統一財政二大原則、對改組省政府之要求、亦表示贊意、是以薛岳氏決於日內乘飛機返貴陽、向蔣介石報告上記之情形後、一俟人選決定、即將斷行改組省政府、同時必解除龍雲氏第十路軍長兼雲南省政府主席之兼職、將使其專任一方、如斯因蔣氏之統一貴州、雲南兩省對西南之包圍策、一氣完成、西南方面、頗感覺非常之威脅中（十一日廣東電）

蔣介石氏、於十一日下午五時乘飛機由貴陽飛抵雲南省首都昆明、預定逗留數日、本其既定計劃、將使龍雲、就任雲南剿匪總司令、並着手省政府之大改革云（十一日漢口電）

袁良由寧北返

北平市長袁良、前由平南來赴莫干山探視新任內長黃郛之病事畢、於九日晚由滬抵京、十日晨十時、赴行政院進謁汪院長未遇、下午復赴鐵道部一號官邸進謁、報告平市政務、及整理故都文物情形、袁氏即晚十一時、仍搭滬平通車北上、次日晨可抵北平（十一日南京電）

湘沅陵公路
桃太段通車

湘桃源縣至沅陵公路桃太段已正式通車、太平舖至沅陵一段土路工程、行將告竣、刻正籌備舖沙工程、一月內亦可通車（十一日長沙電）

駐土華使
賀耀祖
歡迎中抵土

新任駐土華使賀耀祖已於七日偕同使館館員等、抵達土境、旅土華僑各界代表、均持中國黨國旗、前往獻花、當地土警署長及紳商新聞記者亦往歡迎、情形頗極一時之盛云（十一日土耳其京城電）

四川共匪長趨入西昌
更向中部及西康前進
蔣氏威令失墜川軍均不出動
國際赤色路線確信能可完成

四川省之共產軍、因討伐軍毫無戰意並得土民軍之協同如入無人之境、至五日拂曉羅炳輝之第九軍團、第一軍團之一部一萬餘人、已入四川省南部西昌、其主力當於五日、由朱毛率領、以堂々態度已在西昌、舉行入城式據討伐軍飛機偵察、共產軍由西昌分爲兩路、一路當即北進、開始向四川中部進擊爲與北部之徐向前共產軍相呼應、極力準備中、一路相取道西北、直向西康省進出於劉文輝氏諒解之下、確信能完成國際赤色路線、對此蔣介石氏、已督促各軍、務須嚴重抵抗、而四川省將領恐失去自已之地盤、均不欲出動、是以蔣氏之威令、頹形不振云（十一日廣東電）

西藏人民熱烈
望班禪回藏

據新藏自拉回青海之劉金談、西藏人民無論男女老幼、凡見由內地來藏者無不前來探聽班禪何日回藏之消息、其表示熱烈盼望之情形達于極點（十一日西寧電）

赤塔庫倫間
設鐵道
蘇聯正計劃
及目的所在

據新京某機關接得情報、蘇聯正在計劃設赤塔庫倫間鐵道中、該計劃係循之山脈背

大興安嶺、在企圖通過恰克圖買賣城等地架設、該鐵道係以對滿洲國之軍事的對策及開發外蒙資源爲目的云

總務廳長更動發表
新廳長親任式
亦於參議府諮詢後舉行
即將交代並訪各方

新舊國務院總務廳長之任免云十一日頒令如左

任國務院總務廳長（特任）長岡隆一郎

國務院總務廳長　遠藤柳作

依願免本官

斯日、參議府當張議長以次各參議、及鄭總理集合後、自十一時半開參議府會議、關于十日於國務院會議上決定之新舊廳長任免事項奉答諮詢、遠藤舊廳長即在參議府致依願免官之辭、繼於宮內府勤民樓、於鄭國務總理大臣、沈宮內府大臣、與張侍從武官長等侍立之下行長岡新廳長之親任式、閒新舊廳長自十三日午前十一時半在總務廳辦交代、然後新舊廳長同道向政府各方面致辭

新舊總長
交代完竣

榮轉滿洲國々務院總務廳長之長岡隆一郎氏、與其後任關東局總長大野綠一郎氏十一日交代完竣、自午後一時半在關東局講堂向在京全局員致離任及新任之辭

紛忙之關東局
大野新總長
對記者談話

新任關東局總長大野綠一郎氏、於紛忙中對往訪之記者談云

到任後惟遵循南軍司令官之方針、以期事務萬全、現在關東局當波瀾重疊之後、人心已到有着落時候、故無意遷調人事、意惟努維持而已云云

關東州長官
權限將確定

關東局前因制定事務委任規定而確定關東州長官權限、其後更着手制定人事代決規定、現經長岡總長以次關係當局者作最後的協議結果已得成案、俟經南全權大使決裁即行頒令其內容如左

一、委任官以下之人事以委任於州長官爲原則

一、特當必要且重要時則歸特命全權大使保有之

從此關東州長官對事務人事兩方面之權限已經確定云

擴大紀念事業
基金之募集
并向日人勸說

民政部、基於皇帝訪日聖旨及詔書之精神、努力强化擴大紀念事業、對此以皇帝登極下賜百萬圓金組織之恩賜財團普濟會、極力企圖其內容之充實、並爲實行調查與記念事業相應之社會事業、決定向國民募集基金、然因天災饑荒之疲憊地方甚多始終端賴國民之自發的慈善心募集捐金、由滿日兩國之共存共榮見地、在滿日本人當然有此義務、即對於日本內地國民亦決定實行勸說

滿日共委會條約案
將迅速具體化
林陸相渡滿會見南大使
歸國後即可辦諮詢手續

日下在對滿事務局審議中之關於滿日共同委員會條約案綱要、外務、陸軍各省間之意見已見一致、惟關於運用規定之意見尚有不同、林陸相以此次渡滿爲機會見南大使、以該條約案爲中心交換意見、當陸相歸國後、即本其結果而執樞府諮詢手續、故關於締結該委員會、條約將能意外急速具體化云（國通十一日東京電）

日方對華正式通告
昇公使館爲大使館
通告各國國內手續亦畢
大使任有吉館址將移寧

日政府九日經南京總領事向國民政府正式通告昇格駐華公使館爲大使館之旨、故最近即行實現、查上述昇格自大正十三年以來即每年計上於豫算上其實現祇時期問題耳最近中日關係已漸次正常化、廣田外相經齎中國最近政情與國民政府首腦部眞意而歸國之有吉公使進言、愈決意昇格、俟昇格後中日政治經濟關係、將以此爲契機而益增緊密云（國通十一日東京電）

昇格駐華公使館爲大使館問題自大正十三年以來即在豫算上計上、其實現祇是時期問題、廣田外相鑑於中日兩國已經復歸於正常關係上、故愈企圖最近實現云、關此之必要手續、聞大體已經完竣、實現日期極近、至於第一任大使、大約任命現駐華公使有吉明氏云（國通十一日東京電）

昇格駐華公使館爲大使館之時期、約在此數日內、中國亦約在同時昇格駐日公使館、至於第一任大使有吉明氏之赴任期、因關於將來中日關係恒久化問題須與外相作充分的商權、故約在六月上旬始能成行、大使所在地因以在南京爲便利、故據觀將從北平遷至南京云（國通十一日東京電）

廣田外相關於昇格駐華公使館分別向英美法德各大使之儀禮的通告已經完竣至於關于昇格之一切國內手續聞在此數日內亦已完畢云（國通十一日東京電）

爲謀滿日將來發展
今後仍望援助
南大將對日財團之致辭
菊本氏作答爲融資努力

滿在新京中之日本財團視察團、十一日上午十時至關東軍司令部、訪問南軍司令官並實行懇談、席上南司令官與菊本團長間、交換致辭如下

南軍司令官

各位從來對滿洲國之融資即十分盡力、始得造成如現在之滿洲國之基礎、尤其建國以後、除鉅額之滿鐵社債外、並接受滿洲國建國公債、始終爲發行國債、不惜一切之援助、最近爲發行鉅額之北鐵買收公債、更與以甚大之好意此誠爲在滿日人及滿洲國民不勝感謝者也、當此際深表謝意、如各位所洞悉滿洲國之鐵道建設、逐步進展、滿洲國建國、雖僅爲三年之短歲月、而已整備至具有近代國家之諸制度、且諸般產業已逐見完整、不勝同慶之至、但滿洲國之眞正的發展、實有待於今後之產業發展及開發資源、因之爲此亦需要相當鉅額之資金爲謀滿洲國之發展延而爲日本人之發展、今後仍望各位盡力援助云

菊本團長

乘此機會、詳細視察滿洲後、決對金融方面、稍爲盡力、畧盡奉公之誠

又一行自下午六時半、出席南軍司令在官邸舉行之晚餐會

日陸大視察團
到齊視察戰跡

日本陸大戰蹟視察團一行、十一日上午七時二十分抵齊齊哈爾、當下榻於齊々哈爾附近旅館、一行視察齊々哈爾附近戰蹟後、預定即日離齊

出席勞工會議
日代表抵齊垣

齊々哈爾訊、爲出席日內瓦國際勞働會議而渡歐之日代表吉坂俊藏氏、十日午前十一時廿分自哈搭飛機來齊、豫定十一日午后零時五十分搭國際列車北行

對蒙古之獨立策動
絕對加以牽制
何等協議西北邊防對策
所決定之初步辦法

北平軍事分會代理委員長何應欽氏、日前於華北軍事會議與二十九軍長宋哲元、三十五軍長傅作義等、協議西北邊防政策、結果決定初步辦法如下

一、命二十九軍三十八師長張自忠、一百三十二師長趙登禹、負擔察東及張北各地交通之軍事化政策、修築漢諾壩地方之公路、使與內蒙古直通、以當察東之後援準備

二、二十九軍及三十五軍、對內蒙古之自治策動、須協力防其政治的企圖及蠢組織、並監視蒙古保安政策行動及蒙盟結社之活動

三、蒙古帝國主義建設伸展進行、有進滿企圖必要時於二十九軍用保安司令職權、命保安運移入蒙古境內以擔任蒙盟治安

四、四十五軍傳作義對內蒙暫用聯絡政策、藉牽制內蒙保安武裝之帝國主義政策企圖、即以該軍々力迫內蒙邊境、牽制蒙之大陸

五、令山西綏遠分別爲對西北蒙古之策源地、遇必要時、令山西軍隊一部進駐蒙古、令其建設自治負責政策

西北邊防

六、極力牽制蒙古帝國主義完成西北邊防之安定、同時並將華北政治進展至內蒙、並起用前四十一軍長孫殿英令之負責鎮撫蒙古

濟南天津
電話開通

交部籌辦濟南天津間之長途電話線、八日竣工、定期通話、並與平、青按線、實開華北電話交通之新紀元

湘省自下年度
實行合署辦公

湘省府爲增加行政效率起見決於下年度起實行合署辦公、何健八日已命易秘書長書竹籌辦一切（十一日長沙電）

二年度之一般會計
新規要求查定
總額共達九千二百萬圓
財源缺乏大部將被削減

康德二年度（自七月至十二月）之一般會計歲入歲出豫算、目下正在各部局內計算中、各部之新規要求除實業部二千萬餘圓外、實則其總額已達九千二百萬餘圓、大部分均爲產業行政費、在撤廢治外權準備費中、關於在治安工作告一段落後之產業建設等尤其實業部之獎勵產業費、指導農事費、施行特許法費等及民政部之警察費土木、治水事業費、以及司法部之整備司法制度費等、均爲新規要求之主要部分、而財源僅有官產官業收入些許之增加、且歲入合計雖已查定爲九千萬圓而得應新規定要求之欵數、僅能支出二千萬圓之譜、又今後各部之爲活要求、預想仍極爲熾烈、對此料將依然不變滿洲國之健全財政策、據觀各部之新規要求將有大部分之削減云

援助台灣震災
組織委員會
外相將爲委長

滿洲國政府於十一日國務院會議上、爲援助台灣地方震災罹災民、成立賑災委員會、其組織內容委員會、內分中央委員與地方委員、決定以外交部大臣爲委員長、中銀總裁爲副委員長、事務所附設於外交部、辦理賑災事務、截至八月末爲止云

提高蒙人文化
編成預算之第一目標

蒙政部之康德二年度行政方針、較從來之治安維持第一主義、更進一步、決努力將蒙古民族之文化、提高至與滿民族同等程度、是以在康德二年度預算中、係基諸教育文化施設及開發產業二點爲重點而編成者、即以

一、力謀爲管內第一有望產業之牧畜業的發展、改良緬羊、豚、牛等並行增殖

一、設立網羅中等程度實業學科之興安學院

一、增設小學校

一、整備產業施設行政機構

一、充實文化施設

等爲第一標目、決實行適合人民資格程度之行政云

新設之拓政科
將改拓政司

在民政部地方司新設之拓政科、一俟其分課規程制定後、即將開始拓政上各種活動、在開拓政方針根本確立後、最近之將來更將擴大爲拓政司、故其基本活動尚須待拓政司成立後、現時活動則止於籌備事務範圍內

京圖被架日人
所在已判明

據滿鐵接電謂、於京圖線被匪賊架走之滿鐵寧北建設事務所經理主任齋藤大四郎氏以下日本人、已判明監禁在哈爾巴嶺北方約十里地方、匪賊之本營內、該氏等被架後即被將鞋剝去、令其背負掠奪品、帶至小林中、該等精神甚爲疲勞、但生命方面似無有危險云

計畫於明年春完成
中國空軍將倍增
飛行根據地決移至洛陽南昌
每年費用約在一萬萬元以上

中國以一九三五六年之國際危機益迫、乃集注全力擴充軍備、對空軍方面則更擬就加倍備置計劃、自本年三月起即着手改編擴充、預定至明年春完成、該計劃內容大致爲將過去之六隊改編爲三大隊、每大隊由三中隊組成並另置法特式轟擊大隊及通信專用隊各一、共爲十二隊同時並在杭州機場趕速培養駕駛員、聘意大利教官羅學上校以次二十餘名、及美國教官十餘名、施行猛烈訓練、並送留學生至海外留學、聞駕駛員現已達二千七百餘名自本年度起、更於杭州筧橋航空學校外、在杭新設防空學校一處、在洛陽新設航空學校一處、募學生六百名開始訓練、並預定自明年度起每期增募學生千名、自民國二十六年度起、每期共養成三千名、至飛行根據地杭州則以上海事變時被日軍之轟炸之沉痛經驗、乃決將根據地移至洛陽南昌、現時正在趕速建築中

南昌之新機場、縱橫各四公里、有機庫十五、可容飛機百五十架、其他各地之已建有機場者、全國合計已達百五十七處、其中之有夜間飛行設備者、亦有十四處茲就省別觀之、大體如次

浙江	二〇	江蘇	一九
福建	一二	安徽	一六
江西	一六	湖北	一一
湖南	一五	山東	一六
河北	一八	四川	九
廣東	二五		

去年購入飛機數、據聞已超五百架以上、其中百分之八十購自美國、餘則殆購自意大利、每年用於空軍之費用據推算約在一萬萬元以上、經濟凋弊之中國、如何籌得如許巨款、殊殖注意、現時能在第一線使用者、約有五百架、且均係最新式者、轟炸機航續時間約爲二十餘小時、一氣往返中國東京間、綽々有餘（十一日上海電）

出席勞工會議
華代表放洋

出席國際勞工會議之中國勞資代表王志盛王錫霞等一行人、十日下午三時乘輪放洋、大會約在六月度完畢、即赴英考察勞工狀況等、王錫霞等在英、法意考察後、定八九月即可返國（十一日南京電）

中銀行法案
南京立法院
會議已通過

財政部提出之中央銀行法案九日上程立法院會議、一部分修正後當被通過、該法案依總則六章三十六條、規定中銀爲國家銀行、並由國民政府與以如左之特權

一、有發行本位貨幣、及補助貨幣之兌換劵權

一、關於右兌換劵得全國通用

一、政府鑄造之本位貨幣、並須依人民之請求有代鑄本位貨幣權

一、有管理國庫之權

一、資本金一億元、得由政府支出全額

一、有經理國庫應募之內外債（十一日南京電）

中國積極進行
收回膠濟路

中國政府、關於償還日本政府膠濟公債金四千萬圓問題有意見如左

膠濟路收入、最近有預料以上之增加、此後貨運雖將稍清淡、收入不免減少然較諸往年、確可增加、關於贖回膠路問題、現正準備積極進行、即將其他工作暫時擱置、亦不妨、付日政府之公債金四千萬圓、因現時銀貴、有現洋二千七百萬圓即足敷擬於最短期間內進行收回工作

再者國民政府以償還日政府膠濟路公債金四千萬圓、爲期祇有二月半、因擬利用此機會、積極進行收回工作

會見滿日要人解決
滿日蘇諸懸案
庫蘇聯總領事訪問新京

駐在哈爾濱蘇總領事庫茲涅曹夫氏、九日夜與下村外交部哈爾濱特派員同路赴新京該氏今回赴京目的、係與滿日要人會見、就目下滿日蘇三國間之未解決殘餘的外交上諸問題、交換彼我之意見、藉此以資三國外交之好轉、庫總領事、忽然活動出此積極的外交工作、誠爲該氏就任來最初的舉動、頗堪注目

閩省令認眞保甲

閩省府以各縣推行保甲、應注重實際工作、通令各區、飭縣認眞辦理、並決派員巡廻視查以資考核（福州電）

本報今日三張半

奉天市房產交易介紹所開幕廣告

茲援照文明都市便民成例集資創立奉天市房產交易介紹所呈蒙各官廳核准發給許可證在案查本所呈定規章不但保證雙方介紹費減輕而且關於契稅登記等項因有本所擔保能使業主便捷於本年四月二十日開幕凡我市民欲買賣租賃房產土地者盍興乎來

地址 大南門裏二十一號 電話二二七八號

遺失股票聲明作廢

敝人於民國十八年六月五日投資奉天肇新窰業公司現大洋六十元整領有肇字一七八號壹股股票一張因不慎遺失除函請該公司掛失補發外特登報聲明無論何時發見落於何人之手概作無效

林仲三謹啓

劉志新緊要聲明

鄙人之子劉起榮年已成人之情因不肖於康德二年三月間將其擲出如假說鄙人名義借貸錢欵抵當產業或一切不法行爲無論擲出以前以後鄙人概不承認因既脫離關係登報聲明嶄斷諸親友原諒是荷

第二軍管區司令部招考繙譯佈告

一、宗旨　爲招考優秀日文繙譯幷具有漢文通順學識者分發各部隊服務

二、資格　限初中以上及有同等學力者

三、額數　正取十五名備取五名

四、報名日期　自五月十八日起至五月三十一日止

五、報名地點　吉林第二軍管區司令部傳達處

六、檢查體格　依陸海軍身體檢查規則行之

七、考試科目　滿文日譯・日文滿譯・日滿文作文・口試

八、考試日期及　六月一、二、三日

九、待遇　任爲譯官俸從優每月國幣七十元以上

十、報名手續　有以上資格者向報名地點填寫志願書二份附具最近本人光頭二寸半身像片並呈履歷二份

十一、發表地點　第二軍管區司令部門前

注意　前次報名未經錄取者無須投考

康德二年五月八日　第二軍管區司令部啓

鳴謝英商公裕保險公司
賠欵迅速

敝在廣濟街樓房一處日前隣居失愼受其殃及幸事前在該公司投保火險事後經該公司諸鳳岐經理及代理宋顯堂君會驗屬實如數賠償該公司之信用卓著毫無留難領欵之餘特登報端以表謝忱

安東王如文啓

曲大川先生
逝世訃告

敬啓者敝報理事曲大川先生於本月七日因病逝世特此訃告

滿洲報社謹啓

訃聞

先考曲公諱永利（字大川）於康德二年五月七日在連逝世享壽五十一歲不孝長恩在津求學接電奔喪不孝長樂等侍奉在側親視含殮扶櫬回里訂於五月十四日開弔十五日發引安葬先塋哀此訃聞

孤子 長恩 長樂 長聲 長晉
孤女 桂蘭 桂英 桂芬 桂芳 桂香 桂蘅 桂蘅 桂珠
泣血稽顙

喪居 金州三十里堡本宅

賜唁處 大連市內 協茂盛 協茂東 西崗 協源茂 同盛德

國社黨本部宣明外交大綱
提議訂西歐安全保障
決派李賓特洛普出席英德海軍會議

希特勒總統僉決定於十七日前後召集國會、蓋以資應酬聯盟理事會之決議案、並宣明德意志政府之外交政策者據觀希特勒總統在該日演說將提言新西歐洲羅加諾條約案國社黨本部九日關于希特勒總統之外交方針宣明大綱如左

一、應酬聯盟理事會之決議同時並提議包含空軍羅加諾協約之西歐洲安全保障協約案

一、與英國政府之海軍會議並不中止派特使李賓特洛普氏爲代表赴倫敦

須令禁止外機通過領空

(十一日柏林電)德意志政府因鑑於邇來國際政局日形緊迫、決定今後嚴重取締外國飛機通過領空、九日頒指令如左

一、外國國籍飛機除與德意志政府間締有航空條約而得政府之特別許可者外、一律不得飛航德國領空

一、國境警察嚴重監視外國飛機之行動

一、國境稅關事務所、當發生不法越境事件時、須即時報告中央政府

一、絕對禁止軍用機在領空飛行(十一日柏林電)

美尨大通貨膨脹
須支廿二億圓
上院通過出征軍人賞金法

自歐洲大戰後一九二〇年以來、頗使歷代美大總統苦惱之出征軍人賞金法案、終以皮得曼氏之提案形式、以五十五票對三十三票、已通過上院、該皮得曼之提案、係自一九三二年來之宿題、較諸此次議會初提出之哈禮遜案及魏遜案、於美政界、與其他二案關於支付方法及財源之點採取間接法相反、係直接簡明之通貨膨脹、即含有依發行所要金額之不換紙幣的即時支付的條項、因以農業地方爲中心之膨脹派容易活動故當三月廿二日通過下院之際、曾獲得三百十八票對九十票之多數、又上院亦將其他二案推翻查此次通過之皮得曼案、原來係基諸一九二四年顧理治大總統時代決定之十四億美圓基礎欵項適用複利算法、及至二十年後之一九四五年總額達三十七億美圓之際、即當對三百五十萬之有資格者、支付完了、而此次祗將支付期限提前、俟於本議會立法化後、即時即以總金額(一九四五年之滿期算定額)三十七億美圓、以現款支付之、但根據一九三一年之立法、業得認可前借半額之有資格者、約有三百萬人、是以需要即時支付之金額十、算定約二二億美圓、該彪大之新紙幣、將使現在之流通紙幣、一躍膨脹增加五成、且該紙幣結局定出各種經路、流入聯邦準備銀行、準備銀行、當實行加盟銀行支付之際須先用此紙幣、如斯流通結果、悉實現惡貨驅逐良貨之原理、因之期望經濟界堅實貨之識者、均極視爲危險、就中出征軍人賞金之現欵支付對於膨脹雖無差異、而在美圓不卜落及利率不暴漲、一般多認爲不致與政府公債以脅威、故對現政府最懸念今後之公債政策、有抱樂觀之傾向、但羅斯福大總統、依然基諸本年當初聲明之對賞案法令社會政策意義頗少之見解、仍期待拒絕皮得曼案是以欲推翻大總統之拒絕、須要三分之二以上之贊成、因之在七日實行反對投票三十三人中、若無四人倒戈歸屬賞成派、結局該案即不能成立、日下贊成議員之暗躍與大總統之對策、頗可期待(十一日華盛頓電)

對勾保重整軍備
四國共同態度
交換意見後已成立協定

巴爾幹共和國外長會議、十日在羅京布加勒斯特舉行、到羅馬尼亞、猶哥斯拉夫、希臘、土耳其四國外長、第一日之中心議題、爲四國對勾保兩國再置軍備之共同態度、經交換意見後、成立協定如左

一、關於勾保兩國再置軍備問題、如不預先提示保障其再置軍備不致對四國有新威脅之交換條件時、則即一致反對

二、關於承認再置軍備問題兩國先確認現在條約所規定之國境線爲確定且最後者乃其前提條件

三、在開始再置軍備之前、兩國須參加地方性之安全保障條約(布加勒斯多電)

巴爾幹協約會議、於十日下午開會、由羅國外長蒂杜樓斯哥擔任主席、目前希臘、南斯拉夫、土耳其三國代表皆已到齊、羅京報紙載稱、此次會議性質極爲重要、如哈布斯堡皇家干儲問題奧、勾保重整軍備及多瑙河互不干涉內政公約等問題、極由巴爾幹協約各國加以研究、以便採取立場(十一日羅馬尼亞京城電)

美衆院已通過銀行案

衆院九日已通過銀行案、若干衆議員所提之修正文曾遭否決(十一日華盛頓電)

日勞工就業狀態
佔世界最高率
對第十九回國際勞工總會潘德拉氏提出之年次報告

於六月四日在日內瓦舉行之第十九回國際勞工總會上提出之國際勞工局長潘德拉氏之年次報告已經發表、該氏對日本勞工就業狀態佔世界最高率一節頗爲驚歎、並對於高橋藏相老練之財政々策表示絕大的敬意、該報之大要如左

日本失業人數自去年年中即呈低下狀態、逮至九月工業勞工失業者不過百分之四十九、即失業者指數自一九三〇年九月低、百分之八、九、就業指增數百分之二〇、他方工業生產呈增加百分之三十五至百分之四十、溯其原因、蓋可歸日本輸出大躍進所致、故日本輸出數量非常增大、於金額換算上、並非爲日本經濟繁榮重大原因蓋在日本繁榮所佔之外國貿易的要素之重要、雖無過少之評價、顧依因據公債政策、與低命利政策乃確立日本之澎脹、遂在生產工業上、尤其在軍需工業重工業上、工業部門上有恢復繁榮之結果、故進而失業人數有可驚之減退、此最早便無所疑問者焉(下略)(國通十一日東京電)

內審會委員 調查局長官
均明令發表

內閣審議會委員十五名全部決定、十一日午前十一時一齊發出審議會委員、調查局長官、內閣書記官長之任命令、此外內閣審議會官制並內閣調查局官制及關係勅令七件亦自十一日公佈日起施行云(國通十一日東京電)

日對加設報復關稅
感受莫大衝擊
哥倫比亞州請政府反省

向日本輸出中心地之英領哥倫比亞州當業界、自接到日本政府爲對抗加拿大政府高率關稅政策而出其發動通商擁護法之報復手段之消息頗受莫大之衝擊、州政府對此種事態、因從早便已達到不能放任之結論九日決定對聯邦政府要請變更現行關稅率查一九三四年度加拿大向日本輸出額計一千六百四十七萬金元其中英領哥倫比亞州生產品佔八百八十萬金元、商超全額半數因此種實情、復値失業有問題尙未解決之際、則因日本政府以報復政策、致輸出貿易減少事業界爲之不振時、究非英領哥倫比亞所能堪者、此所以要求聯邦政府之反省也(十一日班克巴電)

美飛艇就航後
消息竟杳然

美國飛行艇四十六隻、自十日拂曉由眞珠灣出發以來、迄今消息杳然、或在飛密得威島途次距火奴魯魯五百英里內外之福連齊佛里蓋得島抑或在距密得威島東方一百英里附近之巴魯哈密斯島附近、不意着水亦未可知云(十一日火奴魯魯電)

亞以意大利繼續備戰
決斷然對抗武力壓迫
亞國王海賽對英觀者之宣示
英法決斡旋將向意提發警告

亞比西尼亞國王海賽一世、九日接見英國記者時、宣露該國政府斷乎對抗意大利武力壓迫之決意如左

亞比西尼亞國以意大利依然繼續戰備、因執向全國軍隊頒令總動員之方針、余等今尙希望於五月廿日開之聯盟理事會上能走向鞏固和平之方向、而採明確的處置如理事會不出斯舉而意大利更進行戰備時余等惟有即斷行總動員、傾全力以對抗意大利而已(十一日亞京電)

關聯於亞比西尼亞國境紛爭意大利政府、基諸一九二八年之仲裁和協條約、雖已同意任命仲裁委員、但仍不斷有出動大軍之事實、英法兩國政府、決定居中斡旋、最近將向莫索里尼首相、發出促進組織仲裁委員會之警告云(十一日倫敦電)

特使赴一軍區
司令部檢閱
于司令報告

以特命檢閱使資格到奉之張軍政部大臣、十一日晨七時帶同李中將以下隨員、由大和旅館啓程至八時於于司令官以及司令部首腦部出迎中抵第一軍管區司令部、當由于司令官聽詢報告軍情後、詳檢細閱司令部內、並於該部午餐、下午繼續檢閱自二時開始檢閱第一憲兵隊、五時四十五分歸還旅館

爲陷德國於孤立
努力拉攏波蘭
拉伐爾訪瓦薩殊堪重視

法外長拉伐爾此番訪問波蘭殊堪重要視之、蓋當一九二一年法國曾與波蘭締有事實上之同盟而德波則締結不可侵條約、一方法蘇兩國間又締結互助條約、從此等實際情形上觀之、法波兩國關係頗呈滑稽的情勢、故在波蘭方面言之、爲期明瞭法國對提携之意見如何、因而有邀請拉伐爾外長訪問瓦薩之舉據觀在此番會商上、波蘭將關於法蘇兩國締結互助條約之眞意及其他等質問拉伐爾外長、而拉伐爾亦將於陷德國於孤立之方針下、努力拉攏波蘭爲友云(十一日巴黎電)

日本淺野山
三次大爆發

日本淺間山於十一日午前二時半、四時十分、六時二十五分前後三次、發生大爆發火焰沖天、頗呈一大奇觀、目下正在調查中、因此爆發、山麓農作物之被害甚鉅、東京市內、於同時刻、曾發現少量之降灰(國通十一日東京電)

英閣員在下院首相室
討論國際現局
並下届帝國會議舉行期

七日閣員又在下院首相室與自治各首相開會、討論國際現局、歷兩小時始畢、由麥克唐納主席、衆會討論下届帝國會議舉行日期、並談及對於國際有關及與帝國各部有關之各問題、作初步探討性質(十一日倫敦電)

五年空軍計劃
決短縮二年
英航空部對軍需業發出準戰時待機令

膽怯德意志空軍威脅之英國政府、最近亦忙於企圖擴充空軍、將日前所定以五個年建設空軍計畫、已決定短縮二個年間矣、至九日航空部當局、果然對國內軍需工業會社、通告準戰時之待機令、航空部之通告要旨如左

一、航空機製造機公司、開始總動員、基於現行契約、至急完成航空機之製造

一、各公司、暫時間、得應政府待機之陸續的新規定定貨

一、外國定貨、以不受諸爲原則對於外國或民間公司之定貨受諾前、先得報告航空部並求其諒解

戰區巡禮記(二)
排日已絕跡的秦皇島鎮
不振的開灤煤礦

記者四月二十四日正午、由新京出發、二十五日抵山海關、因山海關車站係在關內、所以這已經是踏入戰區一步了

◇

這正是初夏新綠放香的時候、繪有鐵路局局徽的嶄新鐵總局旗跟北寧路路旗、和々氣々地一齊在靑空中飄揚承特務機關好意斷然驅汽車經過貫穿日法意兵營的國際道路、到了以海水施揚著名的南海海岸、這裏有庚子事變後各國佔領的地域、在對面的海岸上有劃分滿華國境的萬里長城共端——老龍頭、遙々地伸庄在海面山海關街市、大部在關內有東方旅行社及交通經濟關係的各種滿日機關這就是停戰協定中『須認可關東軍指定諸機關之設置』項規定的爰用

在距車站一百餘公尺的地方、有統制入滿苦力的總管大東公司的辦事處在滿部處長引導之下、到查證苦力入境的當場看了一下交查證費大洋一元受檢查入境的苦力群、成隊地擁來、處長以下辦事員三十七名(內日人七名)一天忙的要命、在大經關門入滿的苦力、據說多的時候、就有一千五六百名、現在約在五六百左右、

◇

因爲時間的關係、所以就趕快地搭北寧路車到秦皇島去、在市內走了一周、祗有英國人的街市、此較整齊、從這裏一直到北戴河、鐵路以南的土地、全是開灤礦務局私有的、經過開灤礦局傍系公司玻璃工廠、到碼頭去資本五千萬元、擁有跨開平灤州兩縣六煤井華北第一的開灤煤礦、所產煤有百分之五六十、都是經英國投有資本的北寧線、由這個秦皇島向上海滿洲朝鮮日本等地輸出

滿洲國成立之後、因爲滿洲煤(以撫順煤爲主)的暢銷輸往滿洲朝鮮日本的煤、頓爲激減、說到開灤煤向第一個主顧——上海輸出的狀況大致是這樣的、大同二年五月以後、中國政府雖然徵收高率的輸入關稅、以及受滿日煤傾銷的猛烈進攻、一時却仍有三千萬圓的收益、可是去年度據說就有四百萬圓的虧空了、然而以開灤煤礦和北寧路爲根據地的英國在華北的勢力、仍然是極大記者曾一訪開灤礦局秦皇島分局局長齊爾頓氏記者質問他許多話可是他却沒多談僅說了意義深長的這幾句話並沒有受着滿洲建國直接的影響、可是利益却較以向減少了

◇

秦皇島日人(鮮人在內)約一百名、除三菱及藤田組的耐火磚製造工廠外、一般日商均頗不振、這個地方排日思想原來頗盛、可是滿洲事變以來、却大不相同了、這裏沒有特產、一切用品都從天津方面來、因爲當地英人生活豪華、所以物價是沿線附近最高的

小說 佳人之奇遇

東海散士著 劉孔澤章 香月尙繪 (禁止轉載) (六九)

故書曰太后春秋雖高、而善自塗澤、左右不知其色之衰、妖冶猶惱人、諸豪傑爭聽命云、時年已八十餘、亦可謂美人無歲之證、紅蓮曰然則如幽蘭、紅蓮二人、不可不暫待時、而讓一步於夫人也、興漸酣、而欵語笑聲、別起一團之春、於是相伴至河岸放舟歸水山還月小、蕭林白露、映於月光、漁火二三點、明於水外、微風起時、瀾漪碎月之影、秋樹蕭條、落葉漂於舟邊、一葦之所縱、漸至中流、夫人徐吟曰

微月懸西方、依稀吐素光、下階步前庭、白露沾我裳、攜手出鼈谿、放舟自由鄉、俯視歸水流、仰觀浮雲翔、蟋蟀啼郊野、疎鐘響山椒、良時無停景、歡樂猶未央、金風中夜起、北斗忽低昂、佳人今何處、山海阻且長、只恐寒節到、凝氣結爲霜

聲音瀏亮、如玉笛響於關山、似黃鸝歌於幽谷、紅蓮曰、何其風韻之淒惋而音調之悲慘哉、散士顧紅蓮曰、夫人爲曠世名士葛蘇士君之令娘、阿翁出入生死之途履幾多之艱險、嘗幾多之辛酸、大業垂成敗於中途、然忠勇蓋世、義烈名高、顧夫人亦犯世途之險、志違事敗、慷慨痛切而發露悲壯之音焉、紅蓮不覺危坐船中、謂夫人曰、夫人爲匈牙利名士葛蘇士君之令娘乎、嗚呼、何不吐露心丹、以接高談、而開胸襟歟、尊親今居何處、故鄉今果如何乎夫人聞之、沈思良久、又吟一詩曰

忽問故山事、故山夢一場、親友多零落、舊廬悉凋喪、憤墓亂蓑草、城闕亦丘荒、力政吞九鼎、苛歷暴三殤、家國傾廢久、何日收散亡、子弟事文弱、角功無由張、感物悼遷斥、舒憤訴彼蒼

紅蓮曰、初四人之避逅此地也、皆亡國之遺臣、互感其奇遇、語來歷而吐露肝胆、誓爲斷金之交、今又加一亡國之忠臣、豈非奇遇耶、願夫人强爲妾等語往事、於是夫人正襟曰、妾祖先爲亞細亞、遏的拉之猛將、遏的拉以豪邁不世出之大畧、席捲歐亞之大陸、當時、余祖先雄猛無比、陷陣搴旗、戰功最多、因被封於匈國、世世以保侯位、世移時變、盛衰異處、曾爲土耳其回教人所蹂躪、遂歸爲日耳曼帝國之領屬日耳曼帝國以我人種爲亞細亞人、而異於自國、見其强盛日進、忌之惡之、而百方施苦我擒我之策、廢我建國之大法、奪我自由之大權、苛虐壓制、無所不至、我人民不堪其暴戾、舉兵謀獨立者、不知有幾次、然衆寡不敵、四方皆敵、遂不能達其志、乃屈伏於鐵血之暴政、而空吞悲憤之淚者已及百餘歲、一七四〇年、得之忽烈特大帝、率乘勝之精兵犯日耳曼帝國之南境、勾牙利王亦爲復國之聲援、爭帝位而攻我西境、奧國連戰不利、諸城悉陷、奧都亦爲敵兵所攻略、女帝馬里阿逃萊沙脫虎口、逃至匈國、抱幼帝親臨議院、揮淚訴德國之暴畧、述克復國家之大義、且曰、若戰勝功成以報其勞、則休養民力、施公議之政、與以自治自由之政權、女帝之旗下、我民見之、感泣興憤、起勤王之兵、集奮戰激鬬、遂破歐洲無比之强兵、救國家於將傾、挽帝位於已落、女皇大嘉其功

大同醫院開業啓事

敬啓者鄙人供職於大連醫院外科時辱承公私諸位愛顧頗深故工作中獲益匪淺茲於大連市西崗街九拾番地開設大同醫院尙望嗣後倍賜教言爲禱此啓

康德二年五月六日 醫學博士 傅元煊謹白

大同醫院

院長醫學博士 傅元煊

外科(腹部、肛門、整形、花柳) 產科 內科 愛克斯光線

產婆(京都帝大出身) 葛井關子

地址 西崗街九十番地(即西崗榮市電車站前) 電話 三三四四五

▲備有完美之病室

院長傅元煊博士談

鄙人自東京帝國大學附屬醫院外科來在大連醫院外科至今七八年間每當晚間於大連醫院宿直時常有遇見臨時手術的時候須由地下送蒸汽至五階預備手術所以要浪費不少時間此等臨時手術的病盲腸炎爲最多其他腸重疊脫腸(小腸疝氣)外傷不一但是均要作速手術的病所以鄙人常欲設一不論甚麼時候都能應需利便施行手術的醫院近來深得松本醫長贊成於大連之中心西崗街開設便利醫院雖家屋所關不甚廣大然內容上由主旨起見諸般設備俱全能爲市民的便利則萬幸也望諸位特別賜教

廣告

竊以國有六職工居一焉攻皮攻木雕玉爍金設色刮摩文采刻鏤古之所謂良工今之所謂美術也敝號遠師古意近法西洋新設印刷製本諸部不吝重資購置新式電機數台並由申江聘來畫師機師多名製版異常精巧對於五彩精印活版套印無美不備敝號營業目的希圖久遠發達提倡商業不謀無味之微利業雖初創功期必成精益求精備所當備翼使訂作者至期不悞價買製品則逾額從廉出品精良絕非類比恐未遇知謹此廣告幸蒙惠顧是所至禱

營業科目：電機石鉛印刷 五彩美術精印 精印信封信箋 各種名片製本 承印大宗印刷

大連西崗泰公街四十四番地 信隆號謹啓 電話(三)一四七一番

廣告

本工場專造各種玻璃器具料盃料碟料紅大小瓶類坐掛罩燈一概俱全零售批發定期不悞倘蒙惠顧不勝歡迎

地址大連市榮町二番地(即西崗東關街鐵道北)

南滿洲硝子會社 電話(三)一七四〇

大安汽車行

高級新車 無線電收音機車

電話(三)三二二四番 (三)二三四四番 (三)三一〇六番

第十三次 大連陸上運動大會

舉行 地點 譚家屯大連運動場 日期 六月十六日午前八時

報名 期限 五月一日起同月二十六日止 地點 大連浪速町大連青年會(電話二、八六六七)

主辦 大連靑年會

後援 大連市商會、泰東日報社 西崗商會、滿洲報社 西大連商會、關東報社

招生

畢業期限分普通班四月速成班二月晚班四月每月一日開課須先期報名入晚班資格限須會學打字商科學生及現任公務員者詳章函索附郵即寄

代書文件

代書各機關法團及私人各種公文呈禀均用日文滿文打字機謄印每百字收費一角字多另有詳章函索附郵即寄定期取件外埠稿件須用掛號郵寄

介紹打字員

本校優秀畢業生向均介紹充當打字員被聘各界牛尙均在職各界咸知如聘用者來函接洽責任保證

奉天打字專門學校啓(奉天小南關朱草市)

大連 中央旅館

大連市榮町二 長電話二二九四六番

中央旅館十大特色

一、壯麗 達官顯宦可作行轅
二、富麗 佈置雅潔百餘房間
三、房間 單間等級安價極賤
四、衛生 窗明几淨大小水便
五、沐浴 池塘浴盆化裝洗面
六、飯菜 厨師精良餚饌豐滿
七、經濟 宿費低廉款舘爲先
八、優待 各界團體優待周全
九、使役 茶房親切待奉慇懃
十、送迎 車站碼頭派人送迎

地址 大連熱鬧街市之中心點 連鎖商店傍榮町二番地 前臨大連電氣花園美不勝收 背景大連海岸帆檣林立 電報掛號三八五五八 長電話二二九四六

生乳良藥

下奶自生乳

補氣養血◆乳汁自生
乳來如湧◆厚而且濃

每瓶壹元 歐美藥房

疙疸與晦暗．美中似不足
歐美淨面水．使君顏如玉

淨面水（主効）

面生 雀班 風癬 瘀積 皆有 大瓶
酒刺 粉刺 疙疸 汗班 癢癬 班點 功效 現洋

垂二十年經驗確能立除面上疙疸

一元小瓶現洋五角
奉天稅務監督署對過歐美藥房

代理店 大連西崗康德記、公主嶺三合德、鐵嶺義和堂、錦縣普濟藥房、海城素恩藥房、哈爾濱老福春堂、新京中西藥房、遼陽義和堂、遼源縣廣生堂熊岳新泰興、卅里堡、驛志順成、吉林五洲藥房、開原同順成、安東遝增遠、蓋平咸春堂、千金寨信仁堂、四平街和發瑞、新京義和謙、興城春生藥房、大連華泰藥房、瓦房店儒祕藥房、營口營口藥房、金州老德記、普蘭店康德記、山城鎮永順和、綏中東和堂、江省五洲藥房、

正隆銀行

總辦 安田善四郎

鍾鼎氏治耳萬靈油

專治痛膿血鳴癢聾塞等耳每付兩瓶現洋兩圓
總批發處奉天小南門裏宗仁府胡同東（鍾鼎居）啓
招現款代理

本號專辦東西兩洋五金電料木工泥瓦油工器具一概俱全並代理大阪兵庫五金大工廠特約販賣批發零售期現貨物無不便利價值從廉以廣招徠極表歡迎此佈

奉天南滿站彌生町四番地

瑞盛號五金行啓

春華醫院

院長東京醫學士 徐榮

入院隨意

患癮 鴉片嗎啡海洛 治療開始

內科 小兒科 花柳科

大連市西崗東關街電車站旁
電話（三）一五七二番

馬二琴調經甘露飲

此藥是乾血勞病之救星是漏血不止之特效赤白帶下之專藥久患小產之主藥乳汁不足之妙品

此外如行經腹痛、經行過多、經行過少、血枯經閉、血鬱經閉、室女經閉、經期超前、經期錯後、血疊血積、產後腹痛、腰腿痠痛、久不受孕、四支無力、午後發燒、失眠心跳、漏血不止、經水稀薄、經水黯濃、經水紫黑、經行成塊、小腹脹痛、子宮變硬、子宮寒冷、面色萎黃、記憶減退、老婦行經、子宮潰瘍、經行黃水、經行腥臭、惡露不盡、兒枕疼痛、胞衣不下、無不特效、每瓶壹元、每打拾元、外埠購者加郵費二成以半打爲起碼

瀋陽大南關 春雨堂

滿洲大旅社

新京大馬路
電話三〇五號
自働一二一九〇

房間寬綽 房價低廉 修葺清潔 設備完全 空氣充足 衛生相宜 地址適中 交通利便 新添茶役 招待周全 電話電鈴 使喚靈便 自備廚房 吃喝適意 恭請下榻 歡迎無比

悲樂

樂極生悲

每逢公餘之暇咸欲覓一俱樂之所以資消遣並恢復精神然而一般血氣方剛的青年竟將此休息的時間作了尋花的機會捨身尋樂流連忘返焉知道樂極生悲遺害非淺大概在一星期以內便覺身體不爽體溫增高什麼魚口、便毒、下疳、楊梅、淋濁等症相繼而起豈不苦惱已極嗎欲求轉悲爲樂之術還是這凱輯士老牌聖藥喜肥力能治一切的花柳毒症或注過數次藥針無效或逢春復犯無論遠年近起定能除根每瓶大洋一元八角

清血解毒 喜肥力

主治清血解毒除濕化瘤、皮膚班點、梅毒疳瘡、骨節疼痛、毒症潰瘡喉鼻腫爛、升頂歸後、梅性疥瘡、瘰癧脚氣、毒性結核、軟硬疳疾、血分不清、虧氣虧血男癆各種、癆虛及婦女花柳、梅毒症、或毒性不孕或因毒閉經、或梅毒化胎、或子宮作潰、或毒串終身不孕、赤白帶下、信水差前差後或終日淋漓不止、以及脫落毛髮、頑毒痔瘡、喉痛音啞、毒染耳聾、或梅毒入骨、一經服用、百毒俱消、血液立清、元氣恢復其身體繼之而壯設無病之預防、或疑似之毒症、及直接傳染、間接傳染 均可服用、無不立效如神

淋濁聖藥

巧拿淋

是空前未有之新發明淋濁逐根聖藥巧拿淋丸專治疢濁淋症醫藥無效或時愈時犯試服此丸定可斷根因該丸內含有三大要素一純檀香精二沙裏爾三梅天靈藍此三種藥品均係殺菌滅淋消掃尿毒之貴重藥料凡各國醫學博士無不稱贊爲決妙之良方也主治五淋白濁便尿不清尿道潰爛小便困難尿中混血尿道閉塞膀光發炎疢濁重症請購試之定能應驗如響一瓶除根永不再犯 每瓶大洋二元五角

各埠各大藥房均出售

哈爾濱總發行 泰華西藥行

吉林江省分發行 泰華西藥行

萬能止痛藥

聖得龍

奏效迅速——二三十分鐘即可發現
效果持久——十二時間的有效驗

是藥有強力之止痛作用決無使人不快之感
最適用於疼痛諸症凡用途此無不口碑載道

主治各症如左

頭痛 各種神經痛 琉麻質斯
月經痛 分娩並流產後之疼痛 外傷痛
骨折痛 手術後疼痛 牙痛等以及各種痛症

用量
粉末 一回〇、一〇六—〇、一六錢（〇、四—〇、六瓦）
錠劑 一回二乃至三錠 一日一乃至三回

包裝
粉末 六、七錢（二五瓦）二六、七錢（一〇〇瓦）一三三、三錢（五〇〇瓦）
錠劑 六錠 三〇錠 一〇〇錠 五〇〇錠

滿洲國總代理店
大連市山縣通一八一番地
三共藥品販賣所
振替大連二七〇九番

製造發賣元
東京市室町
三共株式會社

新京

於全國國民慶祝大會 恭行詔書奉讀禮

轉達聖旨期擧國人民備悉聖意 民政部大臣向各省市頒發訓令

民政部大臣、七日向各省長及新京哈爾濱兩特別市長發訓令如左、令飭在十五日全國各地擧行之國民慶祝大會上擧行前此煥發之詔書之奉讀式、藉將聖旨轉達一般國民、訓令原文如下

案奉國務院訓令第十八號內開、此次聖上訪問日本皇室、四月二十七日回鑾新京頒發明詔俾衆庶咸知所脅煌煌在案、本總理大臣、感悚無任、望奉戴之下、即各飭所屬努力宣講昭示勿違、期於擧國人民備悉聖旨有所率循此令等因奉此悉惟此次皇帝陛下東渡訪日原係基諸滿洲建國之本義、明徵日滿兩國始終弗渝不可分離之關繫、而以聖躬垂範、使兩國協同依存之精神益趨强化、玆於回鑾之後、遂於五月二日頒發詔書昭示三千萬國民有所率循、對此聖意不勝感激之至、凡屬官民自應仰體聖旨一致結合、至於奉職人員尤宜敬悉詔書所示之御旨率先躬行、以爲一般國民之模範、并對所屬各級官吏務使深體聖旨、謹恪遵守、除分令外合亟令仰遵照、於擧辦全國國民慶祝大會時恭行詔書奉讀典禮、以便轉達聖旨於一般國民、并轉飭所屬一體遵行勿忽爲要、再關於各省市擧行慶祝當時奉讀之詔書隨後再爲頒發併仰查照此令

康德二年五月七日 民政部大臣臧式毅

一、祝辭
一、合唱滿日交歡歌
一、三呼萬歲
建國體操
持旗遊行
一、初等中等學校學生、各法團、一般市民均參加
戲劇電影
一、自十五日下午一時、至下午九時
一、在民政部前廣場
講演會
一、自十四日下午六時半、在新京戲院
一、講員爲協和團視察員二名、訪日記者團二名、童子團一名
紀念運動會
一、六月十五日自午前九前開
一、在西公園運動塲
其他並有無電廣播

洋車被奪去 報警署查我

市內東五馬路門牌六號、住戶有宋茂林者、素倚拉人力車爲生、於日昨夜十時許、拉車行至頭道溝路月町地方、突由路旁跳出怪漢兩名、上前不容分說、將車夫大打一頓、當時暈迷、復將人力車奪去、迨該洋車夫蘇醒、不見洋車、遂至新京警察署報告被害經過、請爲追緝、該警署聞報、當派刑事隊出動、警網四張大肆搜查云云

慶祝大會式典

於十五日在大同廣場擧行 同日於西公園開紀念運會

一、皇上訪日紀念慶祝大會
一、主辦 新京特別市公署
二、行事
（一）慶祝大會式典
（二）持旗遊行
（三）電影
（四）講演會
（五）紀念運動會
三、式典會塲、若非雨天、決在大同廣場擧行
四、時日 五月十五日上午九時、玆將其詳細錄左
式典 十五日上午九時擧行（雨天延期）
會場 大同廣場
順序
一、開會辭
一、懸掛國旗（奏樂）
一、向國旗敬禮
一、捧讀御詔書
一、市長式辭
一、決議捧呈賀表及祝辭

贊助訪日紀念事業 慨捐鉅金十萬 王荊山氏義擧堪欽

身先衆人對新京市御駕訪日紀念事業捐助十萬元之王荊山氏、九日午後二時半與金市長在市長室會見新京記者團、金市長先介紹王氏謂王荊山氏、係本市第一流實業家、對於公共事業夙極熱心盡力、此番慨捐鉅金、滿人中之極稀見者、洵空前之義擧此足資矯正全滿人士對公共事業之觀念、殊堪感謝、余個人固無論、即一般市民亦莫不同深感激者也

繼王氏謂余以新京市民資格、暨靜候機會竊願對本市有所貢献、此番遂乘聖駕訪日本市計劃施行紀念事業好機乃出頭捐贈此區區欵項云云

氏態度謙遜、談話時一團和氣、誠一藹然君子也

新京特別市擬永久紀念御訪日及御詔書之精神藉金市長之熱誠、頓使市民之感激、提高對於紀念事業之發起人會業已成立各幹事開始實行王氏毅然率先於金市長發表捐助十萬圓之意、滿洲建國前後捐助如此多額欵項者、當以王荊山氏爲嚆矢、此美擧實足爲日滿兩國民之龜鑑

王荊山氏之畧歷 王氏於光緒元年十二月十五日生於吉林省長春縣現年六十一歲光緒十五年以黑龍江省璦琿城和順成銀號發軔或從事國境對俄通商或著手於製粉、油房、糧石銀行等各種事業一切均獲成功現在任本市自治委員長益通銀行董事長裕昌源製粉公司董事長新京貿易所信托監理員特別市社會事業聯合會理事等要職且設立自强學校經營其他事業實獻於社會頗多曾數次受嘉禾章爲特別市之第一實業家並爲稀見之篤志家（寫眞即王荊山氏）

御訪日紀念事業及設施計畫案

贊助會職員題名錄（續）

御訪日紀念事業贊助會發起人新京特別市長、金璧東、新京特別市自治委員長王荊山、交通部大臣、丁鑑修、實業部大臣、張燕卿、司法部大臣、馮涵清、中央銀行總裁、榮厚、新京特別市自治委員、孫大有、同、史維翰、同、遂長增、同、董立廣、同、張惠風、新京特別市自治委員、何天民、同、韓恩鳴、同、趙學良、士紳、郭鴻章、大興公司董事長、王百川、中國銀行經理、張君度、交通銀行經理錢家駒、阿片總批發處、傳信古、士紳、彭華清、士紳袁致和、名譽顧問、參議府議長、兼軍政部大臣、張景惠、監察院長、羅振玉、宮內府大臣、沈瑞麟、參議府副議長、筑紫熊七、同參議貴福、民政部大臣、臧式毅、外交部大臣、謝介石、財政部大臣、熙洽、實業部大臣、張燕卿、交通部大臣丁鑑修、司法部大臣、馮涵清、蒙政部大臣、齊默特色木丕勒、參議府議、田邊治通、增韞、總務廳長、遠藤柳作、參議府參議矢田七太郎、寶熙、胡嗣瑗、尙書府大臣、袁金鎧侍從武官長張海鵬、最高法院長、林棨最高檢察廳長、李槃、宮內府次長、入江貫一、同內務處長、商衍瀛、同警衛處長佟濟煦、中央銀行總裁、榮厚、電業公司董事長、吉田豐彥、滿鐵新京駐在理事、河本大作、贊助人、宮內府總務處長、許寶衡、同近侍處長、陳曾壽、同掌禮處長張允愷、同秘書官、加藤內藏助、同侍醫、徐思允、帝室會計審查局長、林廷琛、侍衛官長（兼）簡任、工藤忠尙書府秘書官長、簡二、高木三郎、侍從武官、陸軍少將、憲原、參議府秘書局長簡二、荒井靜雄、同秘書廳秘書長、同、劉恩格、國務總理大臣秘書官、鄭禹、白井康、總務廳次長、阪谷希一秘書處長、松木俠、人事處長、鹽原時三郎、主計處長松田令輔、理事官、署需用處長、小泉三郎、署情報處長、宮脇襄二、法制局長、大達茂雄、法制居統計處理事官、代理處長、向井俊郎國都建設局長、阮振鐸、總務處長、結城淸太郎、國都建設局技術處長、近藤安吉技正、重任文男、國道局長直木倫太郎、國道局副局長孔世培、總務處長、大迫幸男、第一技術處長、坂田昌亮、第二技術處長、本間德雄、新京建設處長、原口忠次郎、民政部次長、趙鵬第總務司長、清水良策（未完）

特命陸軍檢閱大使抵奉天驛時之情形（行擧手禮者即張氏）

佛教總會恭送 張大臣匾額

新京世界大同佛教總會、成立、已兩週年、各省縣支分各會、先後設立者、計達百餘處、會員計一萬四仟有奇、玆值二週紀念、召集各分會會長、開紀念大會、復由各分會長組長、幹事長、理事長等、開全體大會、僉謂張大臣、會長、德高望重、提倡佛事、不遺餘力、所有兩年以來、成績昭著、公同表決撰贈扶世翼教、匾額一方以彰功德、乃於本月七日公推謝理事長錫成、張幹事長鎭波、副理事長張雲閣、利生組長趙鎭侯等、恭送大臣公府、張大臣接見、優禮相加、並表示欣感之意、旋即詢問張鎭波幹事長、本會有無基金、經常經費、是否艱難、張幹事長當答所有經費、歷由會員費項下開支、並無基金、殊感困難、張大臣聞之、慨然捐助國幣每月百元整、以作永久之補助、該會得此補助、不患會務不起色、佛光不普照矣

奉天

恭讀詔書典禮 業在省署擧行

南大將土肥原少將均有訓示

奉天省公署詔書授與式、已於十日午前擧行完畢、當日午後二時、竹內總務廳長召集各縣參事官、復在大禮堂宣達關東軍司令官南大將對於詔書之訓諭云

又訊、奉天特務機關長土肥原少將、定於十一日午前十一時、在省公署大禮堂、對於各縣參事官訓示

奉天全省一市二十八縣市縣長參事官及瀋陽警察廳長詔書授與式、已於十日午前十時半、在省公署大禮堂隆重擧行、參加爲藏省長以下竹內總務廳長、三谷警務廳長、劉民政廳長、曹實業廳長、五廳各科長、閻市長、齊警察廳長、尹瀋陽縣長、中山參事官等二十八縣長及參事官、開會後、全體入場肅立、秦秘書官行御影開幕禮後、全體向御影行三鞠躬禮畢、省長登臺、永尾總務科長捧呈皇帝詔書、藏省長捧讀、繼由竹內總務廳長捧讀日譯、省長再恭述皇帝陛下聖旨、亦由竹內廳長讀譯、繼則藏省長恭謹授與詔書、拜受者首爲閻奉天市長、次爲齊警察廳長、繼爲二十八縣縣長全體代表尹瀋陽縣長授與完畢、奏秘書官行御影閉幕禮至十一時半閉會云

同夜發生兩起搶案

瀋陽縣警務局、於五月十日先有皇姑屯連接兩署匪報、謂昨日晚九時許、塔灣村住戶范成名家忽來匪人四五名、二匪持自來得手槍、餘均徒手、搶畢即逃無踪影、現該署已派人各方訪拿、次又接柳匠屯長電告、謂昨晚十時許、靠山屯村住戶王吉家中、突闖入匪人三名、二持大槍、一拿手槍、逼索財物、將客人于海衣中國幣一百六十二元完全搶去、而王家無失、匪人逃走後王家即報署請拿匪人、除派人偵查外、更報局請求通緝逃匪云

西村商店火警 房貨同焚燼 損失萬餘元

奉天市內、今春火警次數、倍昔年、於本月十日晨一時十五分、正夜深人靜之時、在小西關電路々西、門牌二百九十五號日商西村商店、又發生大火險、該店批發洋貨、經理人西村丸氏、佔川樓房上下六間、由樓下中間起火、原因不明、商會警察等消防隊聞訊即往到塲時火勢已甚旺、兩隊消防員、共同努力急救、經兩小時之久火始全滅、但六間樓房全被燒毀、一切貨物盡歸祝融房價約六七百元貨價共值一萬二千餘元之鉅云

防水患修築河堤

瀋陽縣長尹永禎氏、近因四區西藪胡堡至平綱堡間數小河流均與遼河毗連、每年常受水災之害故曾召四區々長協商修築河堤辦法計劃共須經費兩萬元現已呈請省署補助經費而昨經省長批准補助四千元故於本月十日再召集四區區長及各村村長來縣會議輪結果決定於本年本月中旬開工除省署補助費外其餘經費則由四區各村勻攤云

多倫

縣署行政會議

討議要案十餘端分別通過

多倫縣署、於十日開一度縣政會議、列席者姜縣長、安齋參事官、楊翻譯官、寶總務科長、劉內務局長、張代財務科長、佟警務科長、董承審員、魏文書股長等十餘人、由姜縣長主席當經討議要案十餘端、已分別審核通過、聞所提各案不外整頓庶政及爲人民謀福利等事項姜縣長並當場將出席旁聽熱河全省縣長會議得聆利國福民之讜言偉論、向所屬詳明講解、以資有所借鏡云

各商組織清潔 衛生聯合會

多倫縣長姜黔青氏、查本市各商行之清潔與否、與民衆之衛生有莫大關係、警務科前曾招集各商行選擧行長、茲復招集各行長組織清潔衛生聯合會、選擧負責各職員所有各行取締細規、已刷印發各分商行以資遵守云

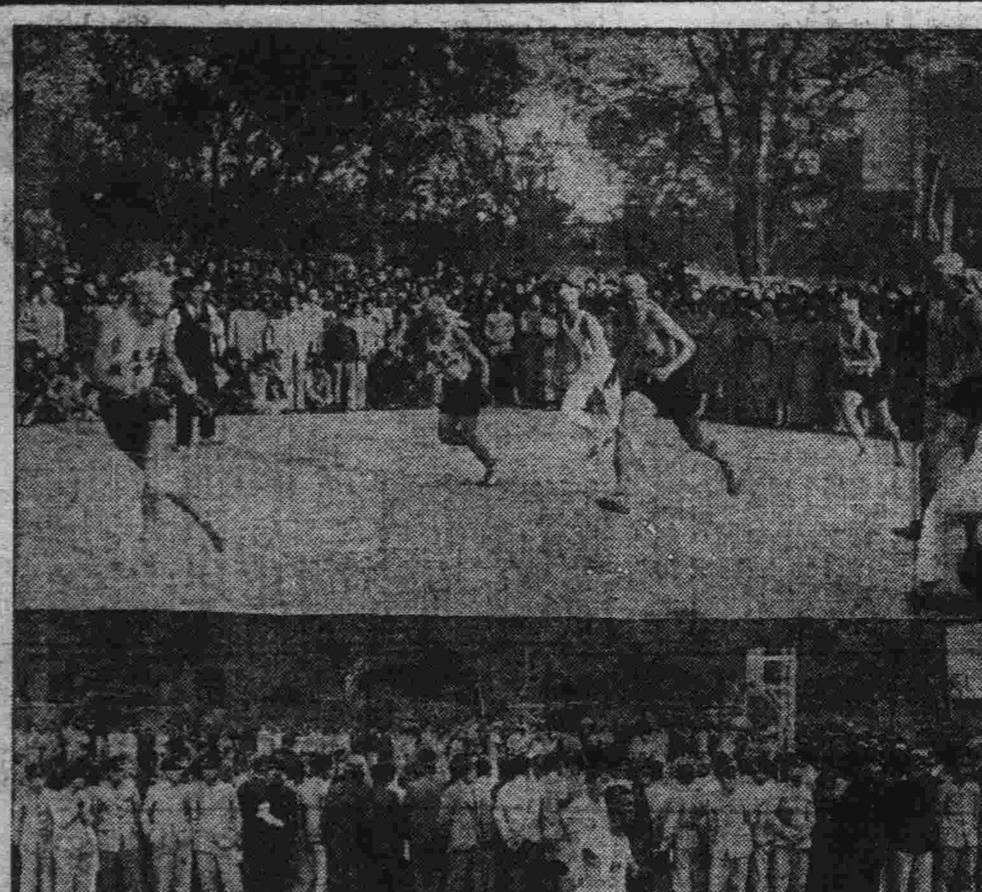

籃球比賽第二次 情形益形熱烈

勁旅相逢疆場角逐不讓 觀衆潮湧球迷大見增加

奉天民聲報主辦的全市籃球聯賽大會擧行第二次的比賽天公作美鎭日風淸氣和更加當日與賽各隊的實力均不相上下、意想中的激烈戰爭、是難免的、所以觀衆慕名前往參觀者、爲數較諸開幕之日、並無遜色、即當日未與賽各隊隊員如七星隊及美專女隊幾全體到場、愈在觀摩球術、而閨閣女流、措身其間者、亦不在少數、藉此足徵全市各界已演成籃球狂的趨勢、美專隊比賽時、該校徐延年校長亦體側注目凝視更有拉拉隊在旁助陣、興致勃々、手舞足蹈、拚命嘶喊致使全塲觀衆、大有耳目不暇聽視之概、比賽終了之時觀衆猶躊躇不肯離去、此種狂熱情形、誠擧國各地所罕見的事實、當日比賽情形及其結果詳見各隊戰蹟的記事中

又訊九日下午四時、奉天民聲報主辦之籃球賽擧行第二次比賽、是日風淸氣和、眞天公作美、觀衆益增、當日比賽各隊均實力無相上下、故戰爭都十分激烈、其他無比賽各隊如七星鐵路局女師女體專等隊員亦均到塲觀摩第一塲比賽、爲全國唯一之新聞界民聲隊、與正大商店股東社會隊比賽、双方均有應援隊助陣狂呼、手舞脚蹈、拚命聲嘶、觀衆大有耳目無暇之勢、先由民聲隊前鋒王懷偉開造正大紀錄、繼續右衛田秀國亦中兩分、後各方均有得分、前半時末尾民聲中鋒韓桂林連跳起投球兩次未中、觀衆均十分可惜、致前半時結果爲十六比十五、民聲少得一分、繼續後半時開始、民聲急攻、兩前鋒連中四球、乃勝七分、故正大隊關笑宇即刻上塲、陣容加緊、正大中鋒又連中數球、又將民聲壓倒、後正大前鋒黃濰平、與後衛田秀國屢々得分、贏民聲七八分、最後民聲隊長中鋒韓桂林急攻由家連次一下、將球遞至敵監、左鋒王懷偉得兩球中籃無何、乃即終了、結果爲廿七比卅、民聲失利三分、同時在第三塲、爲師範與一工作戰、師範勢力稍差、前半時一工以廿七比七大勝、後半時師範努力死守、結果爲廿五比卅三、一工奏凱、次在第一塲比平二隊、爲最有希望之體專籃球隊、與各隊敬仰之吶喊隊交鋒、故觀衆特別增多、體專同學全體到塲歡、呼先由吶連中兩球致使體專徐校長大吃一驚、但繼續體專右鋒、信忠傑、離地投籃一球、中鋒卜玉禮由頂射籃一球、左鋒劉耀明因吶喊劉慶祿、犯規罰一分故體專反敗爲勝、後體專屢有得分、而投籃不準確故前半時結果爲廿分比六、體專勝利、後半時體專氣勢更盛、後衛張福傳球靈活、前鋒接連建功、吶喊只有招架之工、已無返攻機會比賽終了爲四十九分比十九分體專男子隊又大破吶喊、第三塲比賽之商科與興安、勢力相差無幾、但商科氣力稍弱致有失敗結果、興安中鋒包義、體强身高、可由手送球全藍上商科後衛實際敵辦法前半時結果爲十三比九商科受挫、休息後更繼續作戰興安氣力不減而增、商科隊員多已疲乏、故無力返攻、結果爲廿九比廿一、興安勝利、玆將各隊々員位置、得分與裁判員姓氏如左

民聲隊
左鋒 王懷偉 十六分
右同 趙夢國 四分
中同 韓桂林 七分
左衛 劉世榮 〇
右衛 趙伯恒 〇
共廿七分

正大隊
左鋒 胡從周 四分
右同 黃濰平 八分
中鋒 張樹棠 六分
左衛 關笑宇 十二分
右衛 田秀國 〇
共卅分
裁判員、許冀周先生

一工
左鋒 朱益清 九分
右鋒 王斌 九分
中鋒 劉萬林 二分
左衛 潘永毅 三分
右衛 鄭友直 十分
共卅三分

師範
左鋒 徐春魁 二分
右鋒 李光作 二分
李全慶 七分
中鋒 胡啓久 四分
左衛 賓保民 〇
右衛 郭希武 十分
共廿五分
裁判員、體專 馬緝卿先生

體專
劉耀明 七分
信志傑 十八分
卜玉禮 十五分
張撫生 〇
白永毅 三分
共四十三分

吶喊
鄭貴勛 二分
孫克庚 二分
洪永儒 四分
劉慶祿 二分
劉鶴庭 九分
共十九分

商科
張永厚 二分
張慶祥 十二分
林毓平 〇
譚樂昌 四分
楊玉新 二分
汪奎湧 一分
共廿一分

興安
白德泉 〇
王智祥 三分
包義 六分
包輔榮 八分
包溫泉 一分
海家耀 七分
共廿九分
裁判員、趙燮志先生

▲寫眞 美專隊與吶喊隊鏖戰情形（上）觀衆（下）

選載小說

落霞孤鶩（四八）

張恨水著

第十四回 鴛誓背人移酬恩割愛 鸞書當面押飲恨訂婚

却說玉如執着落霞的手、百感交集、倒流下幾點淚、落霞那裏知道她的心事、反問玉如道、火都息了、姐姐你還哭些什麼、這不是太無味嗎？玉如又不好怎樣說得、勉强忍着眼淚、這時火塲上的人、無論是男女、都衆口一辭的、說落霞這一股義氣難得、一大圈圈人圍着她、玉如就有什麼感謝的話、也不好說了、大家紛亂了一陣天色大亮、火也完全息了、照着責任說、這救濟院的院長、自然是要受救濟處罰的無如院長不在北京、代理院長、又是警廳科長太太、大家推到是電線走火、也就了事、自這天起、救濟院關門不辦公、足足將內容整頓三天、打電話到天津找黃院長時、黃院長又到上海籌欵子去了、牛太太沒有法子、只好打起精神來辦善後、她最是良心上過不去的、就是把玉如關在黑屋子裏、幾乎喪了她的命、幸得落霞不顧生死、把她救出來了、設若不是她那樣賣力、人家要追究爲了什麼把玉如關到黑屋子裏去的、這話眞是不好交代這樣一想、她對於落霞、就特別加以優待、除有免了她做工而外、又吩咐廚房、多開一分辦事員的飯讓落霞吃而且賞她三塊錢、叫她自己去買藥養息身體、落霞在火後第一天、雖然不曾害了一塲病、但是身體很强壯、到第二天、幾乎完全好了、這些調養、她都覺得用不着了、玉如自經這火一燒、思想就完全變化了、覺得落霞待自已、比親手足還要好十倍、這樣捨身相救的事、就是親骨肉、也未必人人可以做到、要論到自已對於落霞呢、竟把她的愛人覇佔了過來、而且還瞞着不讓她知道相形之下、自已太不夠交情了、如此一想、就決計把話實說出來、不過實說出來之後、要怎樣應付、却是一個問題自已就把江秋鶩讓給她但是牛太々恨江秋鶩入骨髓絕對也不會讓他在救濟院領人的何况落霞在救濟院裏又是優秀分子呢？照步調算起來、第一步當然是輪到牛太々對江秋鶩可以諒解、不然、秋鶩和落霞、決沒有接近的機會、主意想定了、也就接連幾天、注意看牛太々態度見她雖不放下臉來駡人、但是她的臉上、也總是緊繃綳的向着人、這就不必問其意也可知了、玉如也不理會、一直挨到了第四天、私下託着鄧看守、到前面接待室去打聽、那姓江的來過沒有、鄧看守和她感情原不錯、果然替她打聽了一個詳細、據門警說、失火的第二天上午就來了、探着消息回去、今天他又來了、門警也不便把牛太々的話直告訴他、就對他說、玉如是不容易領我們這裏代理院長對你很注意、你以後不來也罷、玉如聽了這話、身體涼了大半截這樣一來、自已總算了許久兩落空了、爲人爲我、完全打聽得牛太々一個人在辦公室裏的時候、就獨自一人、前來見她、牛太々正也伏在公事棹子上想心事、一見玉如進來、對她靜望了許久、點點頭道：你來得正好、我也有幾句最後的話要問你、玉如站在棹子面前、正了臉色道：堂監你不用問我、你所爲的王家那頭婚姻、我完全同意了、牛太々道：我並沒有再去和你說、你何以突然改變了態度？玉如道：我仔細想了想、這個手藝人也不壞、可以終身不愁吃飯、不過我答應雖答應了、對於堂監、還有一個小小的條件我想爲了堂監、把我的終身大事都決定了、那末、一個小小條件、堂監也不能不答應的、牛太々道：你旣同意這一家親事、决不能爲了小問題發生阻礙、你且說、還有什麼條件？玉如想着、

更正 第「八二」所載十三回文第三十七行不管脚下高低應接第「八三」之連連跌了幾交……因手民誤排脫落是以於日昨又行補正

新京分社緊要啓事

逕啓者本分社附屬代派處（振勝派報社）馬東洲拖欠本報公欵甚巨屢追不償更有貽悞公務玩忽送報時間之咎照章取消其代派本報之資格自五月一日起將馬東洲派送之報章收歸本分社直接派送之今後倘發生漏送遲到之弊希即以自備電話通知敝社俾便徹察以重公務此啓

滿洲報分社啓 新京長通路二號 營業部電話四九四二番

齒科 早川醫院
大連市西通十九三番地 電話三九七一番
金州新市街（分院）

奉天東文學堂附設東京帝國實業學會支部招生廣告

一、宗旨 本校依照日本文部省之規定制度招收滿洲國子弟採用日本國定之普通教育及實業教科書並授實業知識養成專門實用人材以應各機關服務爲宗旨
二、宣言 本堂雖設滿洲與東京各校組織及設備係相同務使在學諸生與赴日留學者得受同一之知識力求徹底養成實用人員絕非他校相偶乃爲空前唯一之學堂也
三、開學 五月十日（外埠學生隨到隨試）
四、簡章 函索詳細簡章者須附郵票二分否則概不作覆
五、校址 奉天大北邊門外中央馬路路南

化痔靈 良藥
是痔瘡便血、肛門裂創、痔瘻痔核、的唯一妙藥、價値經濟用法便當各藥房皆出售

奉陽電影院 四經路 七緯路
每日三塲 二時・五時・八時
今日開演
明星公司最新傑作中之一
徐來 龔稼農 主演
泰山鴻毛

吉林

縣署救濟農民春耕 貸放黃豆種籽 秋收後再本利清償

永吉縣公署、前請春耕貸欵省署尚未核准、近因缸窰鎮四、五、兩甲、農民缺乏糧種、困苦萬分、爲救濟起見特由平糶會起債命額內撥欵購買黃豆種籽五十石、分發農民播種俟秋收後本利清償云

甲長擊匪竟捐軀

吉林永吉縣鄉二區管界達子屯甲長傅潤芝、於月之一日早四時、聞有匪人、當即持槍追緝、一時未愼、被匪擊傷、彈由咀部竄過、當時擡送醫院療治、乃以傷勢過重於翌日晚間殞命、而於三日晚間十等許、而傅甲長之子傳分團長、帶兵查夜、拿獲匪人二名、可謂天網恢恢、疏而不漏云云

鐵路局分期移吉

新京鐵路局工程處、茲已由京移至吉垣、新築局舍、其他警務處車務處、預定六月杪移吉、總務處則於七月間移吉、路局全部八月內移動完畢、全部移入吉林後、即改稱吉林鐵路局云

鐵路局派員 調查附屬品

新京鐵路總局、爲澈底明瞭吉林車帖各項貨物之附屬品起見、特於三日遣員來吉、實施調查、俟公畢即回京呈報總局云

中銀焚燬舊紙幣

滿洲中央銀行吉林分行、收回之官帖、現又積有成數、茲該分行由六日起、在北山下自修之爐內、實行焚燬、約計四日間即能竣事、除請財政派員監視外、並函請本埠各機關、派員蒞場參觀以昭信實云

前總務廳長來吉

建國後吉省署第一任總務廳長原武氏、頃由東京公使館到新京、參列外交部外交會議、茲在京公畢於日前下午五時許來吉、由三浦廳長陪同歸來、原氏舊日之一般知好、均迎至東站、當夕並設席公宴表示歡迎

西安

馬車組合已行成立

本邑安東街路南、馬車組合長荒川三平、由新京來安、正式成立西安馬車組合會、聞每車戶每月國幣五角、訂木牌一個、以便專走四鄉汽車道云

稅局征收牲畜稅

本邑稅捐局長由克宏氏、自蒞安以來、積極整頓稅收、不遺餘力、於前奉令征收牲畜稅一節、早誌本報、局長爲體恤農民計、當佈告週知限五月一日爲期、如過期加罰、現查已覓過期、納稅者麥麥、於前特函農會、轉致各區村公所、協助催征、聞全境牲畜共爲八萬六千三百四十七頭、買賣十二成納稅、應繳國幣二十萬元之多云

監獄奉令改名稱

本邑奉天第十一監獄典獄長孫桂森氏、自蒞任以來、大事改革、對於一切不遺餘力而進行、近鑒及舊名稱、與滿洲樂土不相符合、特奉令將十一監獄改爲西安監獄云

義縣

胡匪逃竄 官軍凱旋

月之一日匪首小劉振東、大擄億等、率其部下百餘人在沈台屯左近擾亂、放火掠奪農民不安、警察局鄭局長及王大隊長、率全隊出發往剿、已誌昨報、國軍開到沈台屯後、與匪交戰、數小時之久、匪方傷亡甚重、當即擊斃匪首大擄億、見勢不佳、率其殘部向西北邊逃竄、暫派追擊炮中隊在該處駐防檢查中、鄭局長同王大隊長、四日午後五時許率馬步二隊凱旋矣

西豐

黃警署長已蒞任

本縣警察一署署長傅希林氏另有高就、遺缺已調二區署長黃實田氏接充矣、該氏歷充警差多年、胸有成竹、作事認眞、屈已待人、想我縣民、當廣被春蔭也云

昌圖

陳科員因病逝世

昌圖縣公署財務局科員陳子馥、任職數年、勤愼從公、不辭勞瘁、染病數日、茲於昨晚溘然長逝、聞陳科員身後頗爲蕭條、現因積勞病故官府必有相當優卹云

岫岩

賑糧不足災民憂慮

岫巖縣連年荒歉、食糧告罄收穫銳減、民食缺乏、加以匪擾不斷特鉅、前經阿部參事官、躬往省方爲民請賑、當蒙撥到賑糧二千餘石、分貸災民、以資救濟、並由縣署成立救濟委員會辦理救濟進行各事宜、現以收到糧不敷分配、茲由縣長參事官又募集狀欵購來三百石、已照數放發、聞各區災民所貸之根、不足一月之需、將來仍不免以草根樹葉充飢、現在春耕在即、需糧情殷今一般災民、殊堪慶慮云

訥河

縣長關心市政 將募工修築馬路

本縣縣長崔公澤生、自蒞任以來、本文官不愛錢之宗旨、夙夜整頓、故對庶政逐漸改善、閭里治安、屢加維持、數年以還、市面興通、商賈雲集人民有太平之樂、地方無雞犬之驚、近鑒城市路政、多有損壞、不惟觀之不雅、且於交通諸多窒礙、亟應設法修理、以資觀瞻、故於日前急力議妥、飭縣募工修築、業將木石預備就緒、聞不日開工云云

法庫

竹口指導官 親赴模範保 指導進行一切

法庫警務局、保安指導官竹口義夫氏、精明強幹、學識俱富、熟習警政、認眞勤務、蒞職以來、對於職責、異常盡心、應興應革、力加整頓、久爲上峰所嘉許、民衆之贊同、現在我縣、指定六區孤樹子保、爲全縣模範保、已任竹口氏、爲該保輔佐指導官、以資指導一切、而期鞏固保甲、竹口氏爲指導辦理該保進行起見、於本月六日、狂風怒吼中、同保安係王化洲警佐、親往六區模範保所、指導進行、預定當晚返縣、若竹口氏、如此盡心職責、不避風塵、不辭勞苦、我縣保甲將來之成積優良、當可預卜、實我全縣人民之幸福云

洮南

三匪夤夜強搶民宅 被警擊斃兩名 其一在逃獲得手槍兩枝 飯館客人現欵被匪搶去

本縣因連年水害、人民流離失所、又兼收繳民槍之際、是故民間隱匪之私槍頗多、是故爲衣食挺而走險者、大有人在、市內強搶案件、日有所聞、雖警局十分努力明查暗訪、捉拿賊匪、而終未斂跡、本月四日、城內西警察署秦署長、偵得有胡匪三名、於是晚夕陽西下時、擬強搶農會西之某小舖、秦署長爲防範計、乃事先率署員李萬富及警士多名、前往現場四佈警網、各自防堵、預備擒拿、不料候至天明、並無聲息、次日乃係強搶東門外車站旁之雲香居小飯館、本月五日又據報告、該三匪又擬強搶西市場門牌十七號之董姓住戶、緣董某係將辦喜事、匪人聞息、欲當晚前往作案、晝間董姓家有不識之人、前往訊問是否辦喜事、並各處尋看多時而去、故董某頗爲驚異、遂報告於秦署長、由此變方之臆斷、秦署長、遂認定該匪當晚確能作案、故於當晚率署員李萬富、警士朱玉符等八九名、至該院守候、惟該院乃係十餘家合居、同院四面均圍以房牆、只西南一隅、有土壘一段、亦堆谷草一綑、秦署長乃計劃在房牆挖穿槍眼、命警士各據其一、外面亦設有緊要堵卡數處、而防匪人之漏網、由七時直值至十二時許、該三匪乃由南而來、直奔彼處、在外張望多時乃相偕由牆跳入、乃順房牆緩行、彼三匪經過秦署長所挖之槍眼處、警士朱玉符乃首先開槍砰的一聲、一匪中傷、同時秦署長等亦均開槍、匪人亦猛力還擊、由柴堆上跳牆逃去、警士紀芝仙持槍尾追、而二匪均已中彈不能行、其中一匪、傷輕而逃、二匪傷重而斃、並奪下自來得手槍一支、八音手槍一支、次日報告警局屍體由檢察廳檢後掩埋云、又訊、本邑東門外車站西側雲香居小飯館、不意於五日晚十時許、突然闖進胡匪三名、均各持手槍、入室時尚假裝客人要餃子三碗尚未做好之際、該三匪即齊出手槍之威嚇、計掠去客人之大洋叁拾元、該三匪均農人裝束搶畢逃遁無踪云

警官講習期滿 均行返縣任事

奉天省公署、爲求深造警察人材起見、前曾令各縣、選拔優秀警察人員送省講習、以資造就、本縣第二期選送司法股員張景龍、警務股警長吳吉昌、司法股警長王國棟、警察大隊部長高鵬飛等送省教練現在講習期三個月已滿、於月之四日、由奉返縣、該警官等、均爲精明強幹、優秀份子、素昔熱心公務、勤於職責、久爲上峰所嘉許、今受教三月聞警務局對之定有相當位置、我縣將來之警務起色、頗可期待

理髮館及澡塘均成立組合會

自我滿洲建國以來、百政無不刷新、各事力求整頓、現在對於各行各業、均有當相之規定、是以我縣當局、見及城內理髮館、澡塘兩業、向無統系、故由警務局、保安系令該兩業、均成立組合會、選出會長、以期有相當之規模、均在本月上旬、即能實行云

井車事務長 來縣視察

滿洲國協和會洮南辦事處在洮一載有餘、主事及處員之努力協和、事務日漸擴大、分會日增一日、一載以來、大致完成、洮邑人民、均能明瞭、協和之眞意精神、同心同力、邁向協和路上、新京地方事務局、事務長井車氏、爲視察各地辦事處預定本月六日晨車由洮滯留二三日即行他往云

延吉

袁廳長安抵新京

當五月一日晚、遭匪襲擊之國際列車、搭乘晋京之間島省公署教育廳長、袁慶清氏、迨擊事後傳來消息、有謂被匪架去者、有謂突險逃出者、當時疑信參半、風雨滿城、昨晤省署中人、據云亦接到袁廳長由京來電、謂購票係購二等票、比及上車、二等車搭乘亦滿、遂乘三等車、當匪襲車時、乘隙下車、現亦安抵新京云

縣署奉令調查有功國家者 日滿人共七名

本縣縣長李樹梅、頃奉東南防衛地區宣撫委員會通令、調查關於有功新國家者、李縣長奉令後、即實地調查明確有功於國家、與民族協和及發揚愛國精神、具有顯著實績者、計有日人田中五八郎、滿人韓雲陛、王德元、李煥章、鄭殿邦、劉啓東、崔允周等七名云

事主擊匪傷重殞命

本埠近來匪患頻仍、雖軍隊嚴張防備網、終有防不勝防之虞、微有一線之滲漏、匪即梟張其患、聞本月一日午後八時、本埠河南西南隅四方面居民于道明家被匪綁搶、並槍斃事主、茲誌如下、于家素殷實匪人羨慕亦久、日昨乘黃昏時候、有匪二十餘名、將其住宅包圍、于某聞人聲啾啾、知有匪警、急遽喑合家人籌備抵禦、移時即有一匪、竄上墻頭、其侄于維芳指揮衆人、以洋砲轟擊、連發數砲、豈料砲不應手、均皆無效、匪見有備、即用槍還擊、向于維芳連射數發、皆命中、匪即蜂擁而入、當將其數齡幼子架去、及今晨將于維芳擡送醫院治療時、據醫檢視云、傷勢頗危險彈皆中致命處、無法醫救、迨九時許、擡送未及進宅、即一命嗚呼矣云

縣長局長聯袂歸來

本縣縣長李樹梅、暨警務局長梁學貴、於四月廿五日出發第二區參加殉職警士馮靜軒之追悼會與葬儀、及召集穆署長等垂詢治安等情、業誌前報、茲聞二公於二區公畢、即轉赴三區明月溝、老頭溝、四區、九區等處巡察遍察民隱、及春耕概況、並召集各辦公人員、垂詢防務與治安現狀、二公於昨日視察完畢、聯袂歸來云

建築延平鐵橋 不日即可興工

本埠布爾哈通河之延平橋、係爲木質、自客歲補修時、某有力者、即倡議改建鐵橋、迨新省制實施後、對該橋省署提出都市計劃、建設之一、曾已迭誌前報、近聞改建灰泥鋼骨大鐵橋之計劃亦已成熟、蔡省長前番召集各機關首領、開會決議、由省設法籌撥建築橋費卅萬元、經某日人包妥、聞興工建築期、約在五月中旬云

商會平抑現銀價格

本埠近來銀法非常紊亂、銀洋暴漲金票亦漲落無定、雖國幣由政府規定價額、而每銀洋竟兌國幣一元五角有奇、致國幣受無形之跌落、幸則而商會鑒及、若不設法抑止、金融之紊亂、不可收拾矣、而且本埠商號工薪、及房租金尙多銀洋本位者、因銀洋商號提高關係、東夥發生糾葛甚多、該會特傳知各工商號、凡銀洋本位者、均以國幣一元二角五分折合、以生免再糾葛云

彰武

領事館開催 家族聯歡會

本邑日本警察署、近爲連絡滿日感情融合計、於昨五日特開一家族大會、本邑滿方要人、及太太少爺後均前往恭加、場址在鄭家坨子處、於午前十時許、齊集該處、飲酒談歡、頗爲一時之盛云

海城

王監督因公晋省

本縣司法分庭審判監督王樂天、乃法界之錚々者也、其人鏡智在抱、洞明法理當時疑難案件被其平反者已有數起之多、以故四民嘖々稱之而同僚及員司、亦莫不景仰即此亦可以知其梗概矣、茲王氏因有某項要公必須與司法當局、親面磋商、故於月之二日、躬赴省城、在彼約逗留三日、即克遄歸云

高坨子

署員夜間巡邏 拿獲匪犯一名

高坨警察署署員張輔臣氏、自入夏以來、晝夜躬身勤務、於本月二日晚十時許、該署員代警團六名、在街巡邏設卡、至十一時、忽見一人走來、遂令警團持槍嚇住、人關前檢查、不料此人手拿十音手槍一支、即舉槍射擊、正置一臭子、故未發、遂即近前將槍奪下、並子彈多粒、車子兩個、代歸分所、訊其姓名、伊稱孫維藩、係遼陽八區人氏、該犯聲稱已擬妥同夥徐海山等、他有自來得手槍一支、於是日同來坨街約定夜半、一齊行搶萬盛東商號、正在等巡他人之際、不意被獲、彼時又供出、亦係八區甘溝子王姓被搶、此人等、復又收剿嫌疑一人名未詳、一并送署候懲若該署員者勤苦職務維持治安、眞可稱警官之幹員也

錦縣

幸田守備隊長 榮轉教練官 各界熱烈歡送

駐錦州日本守備隊、隊長幸田氏、自任隊長以來、對於日滿的親善上、極力提倡、軍擧極佳、更兼籌理、遼西治安維持會的步驟、日臻完善、致不遠的宵小潛跡、地方賴依綏靖、久獲關東軍的嘉許、故擢升爲旅順中學校的教練官、幸田隊長奉委後擇於月之一日、上午十一時乘車東上赴就任之途、是日日滿各機關首腦、一齊的集合車站、熱烈歡迎、當汽笛一鳴、車輪蠕動時、歡迎者高呼萬歲、及車出站衆始散歸云

夏令分日贈品

日曜日即星期日　水曜日即星期三　土曜日即星期六

本行所製之雙妹老牌花露水生髮油菓子露蘭花粉千日香洒頭水及一切物品均質料純正製造精良行銷三十餘年名馳遠邇久蒙各界嘉許可毋贅述現製備佳品多欵分日送贈際茲夏令良辰風和日暖上項皆應時需要之品但苟無限制安能盡饜要求若乏時間未免頻勞車駕謹訂贈品日期及其辦法倘希鑒諒

計開

一、贈品

四號千日香水大號如意羔盒庄蘭花粉四號超等牙膏三號雪花粉以上五種任揀

二、條件

凡到購大號花露水大號生髮油大號菓子露大號千日香水各種大號洒頭水超方爽身粉超扁爽身粉球盒身粉等品每一種付贈品一件或購双妹老牌各品湊成售値壹元者均付贈品一件(批發不在此例)

三、日期

由康德二年五月起逢星期日三六實行

大連監部通　奉天鐘樓南
哈爾濱正陽街　營口東大街

廣生行有限公司啓

愼昌鐘表眼鏡話匣美術禮品公司

新京商埠大馬路西

信用第一

首創多年老店
○各貨存積充溢　現在削碼推售
○只要夠本就出　認痛犧牲水腳
○情願賠耗利息　並非濫貨騙人
○開票係用信實

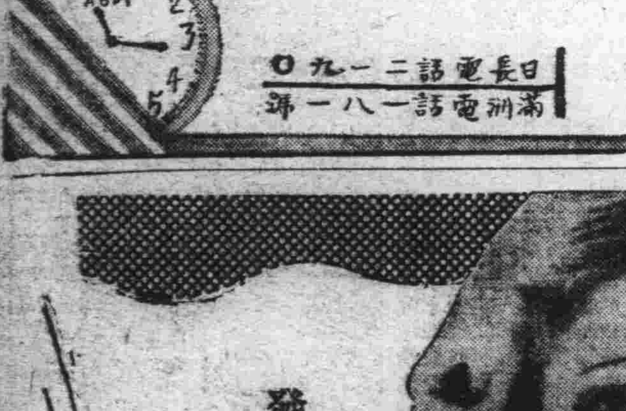

眼目是心窗
目能表意!
目能語言!
麗人只在眼美健康!!

更進一步的・最新眼藥

スマイル
『斯邁爾』

二角五分
四角五分
一圓
自働點眼式的滴酒容器裝

欲求一日之生活幸福、朝須用斯邁爾以點眼目、一日之生活疲勞夕須用斯邁爾以樹之

主効

疲勞眼、雲翳眼、充血、沙眼、爛眼、星火眼、結膜炎、角膜炎等之治療均能醫樹眼目之疲勞除去汚塵、增強視力、以此美眼而生健康誠新時代之眼科藥也

發賣元 玉置合名會社
東京市日本橋區本町二丁目

萬有錦箋

江庸律師 對故都桃色慘案 認處刑過輕
指劉景桂爲浪漫凶悍 不應邀法官憐憫

北平訊、北平志成中學情殺案中主角逯明、自五月三日取保開釋後、即從事準備察哈爾省留英公費生考試、記者曾晤逯於其代理梁柱律師處、據謂此次被寃、幸經梁君辯護始獲無罪、且蒙代爲出具保狀、尤深銘感、本人與梁君曾在交通大學同學、此次復承義務代理、盛情難忘、劉滕事件、不願多談、且事實如何、人所共知、本人則希望能有機會、力圖深造、以報親友之見愛者並慰亡人、至滕之遺櫬、將來擬葬於西山四平山之萬國公墓、現該公墓已經梁柱律師等籌劃、俟不日成立後、即將遷葬云

江庸發表 對情殺案意見

名律師江庸、於前日偕周肇祥等四人往遊西湖、行前發表對劉滕案判決之意見書一文、茲錄如次、按刑法第二百八十四條、殺人而出於預謀、應處惟一死刑、此案法官認劉景桂犯罪情狀可憫、減原刑至二分之一、且處以**最低**度之十二年有期徒刑(中畧)此案眞像、人所共知、今竟處以最低度之刑、亦若世上預謀殺人無如劉景桂之可原、滕爽之該死者、誠令人大惑不解(中畧)近有一種議論、謂最近女人失戀往往自殺、劉景桂之**愛人**爲滕爽所奪、乃不自殺而殺人、足爲弱女子生色吐氣、且可以警戒女子奪人所愛者、社會人士對於劉之行爲表示意外的同情、亦不外乎此、然實而按之、劉景桂亦尙不足以語此、何則、劉逯訂婚、即在逯明已有**原配**之後、自已先躬冒不韙、又何能禁他人之效尤、況解約之後、復與逯明續姦、尙有何顏可對滕爽、要之擬之曰妒、且須斟酌、劉景桂殆尋常浪漫女子而賦性凶悍、殊不値法官之委曲加以憐憫、自設法院以來、凡轟傳一時之殺人案、處刑之失於**過輕**無如此案之甚者、刑法之原告爲檢察官、以如此失當之判決、如何不毅然提起上訴而任其確定、我國之檢察制度、亦大可知矣

北平破獲 盜寶案
挖墓賊中途遭 刼匪展轉出售

北平訊、昌平縣界內東弓村張姓塋地、僱有看墓人陳榮、在去年三月間、該塋地被盜墓匪挖掘、係匪徒甘興等十餘人所爲、得有珠寶玉器等不少、並小磁人一個、高五寸、作欲哭又笑狀極生動、該案經年未破、據看墳人陳榮調查、實係甘興等所爲、甘在去年秋季、欲來平出售珠寶、不料行至半途爲擱路虎李春芳將珠寶等刧去、計珊瑚十二個、眞珠二個、小磁人一個、李匪於去年三月間賣與李文軒(年四十五歲棗强縣人)得洋二千三百餘元、李文軒買到手後、即來平欲賣與外國人希獲厚利、曾在西四北路東門牌乙字七十七號、西昇祥洋貨店窩藏、看墳人陳榮、早在縣府報告有案、現經該縣調查屬實、來平緝捕、昨日該縣警隊長胡振揚、會同公安局內四區第六段巡長常堯、到西四北七十七號李文軒家、將李捕獲帶回昌平縣歸案云

英女富豪 於英皇極位紀念 捐二十萬磅
爲充實空防經費

倫敦訊、因紀念英王即位及觀察目前之需要、赫斯頓夫人頃又重新提出捐贈二十萬磅與英國政府、作爲充實倫敦空防之用、若干時日以前、夫人曾提此事、但爲政府所拒絕、按夫人爲英國女富豪之一、曾提出十萬鎊作爲能飛越阿非爾斯高峰之獎金云

古蹟名勝之一覽 廢都壇廟統計
共十一壇十六廟十九祠

北平訊、北平本爲帝王建都之所、古蹟甚多、如壇廟一項、即爲他處所無、但以少人注意、漸行湮沒者亦復不少、最近故都文物整理委員會成立、對古蹟名勝之保護與修葺、不遺餘力、記者爰調查平市各壇廟、製成統計、以備專家之參考焉、計圜丘壇、祈穀壇(以上兩處總名即天壇)方澤壇(一部充市民公園、一部爲河北省農事試驗所)社稷壇(即中山公園)朝日壇、夕月壇(租與弘達中學)先農壇、先蠶壇(在北海東北角、已廢毁)太歲壇、太廟(撥歸故宮博物院)國子監、文昌廟、帝王廟(在阜內大街)東嶽廟(在城外)關岳廟(在鼓樓西、大戒學校借用)先醫廟(在皇城根)河神廟(在頤和園內)火神廟、(在後門橋頭)都城隍廟(現爲二內區分駐所)顯佑宮、(在前步軍統領衙門旁)宣仁廟(內六區借用)昭顯宮(教育會借用)凝和宮(四十三小學校借用)時應宮(在北海)廣仁宮(在西郊藍淀廠)昭忠祠(轉租知行中學)雙忠祠、即外交大樓舊址)賢忠親王祠、定武壯王祠(失其所在)玉泉山龍神祠、昆明湖龍神祠、黑龍潭龍神祠(在海淀)白龍潭龍神祠(在密雲縣)惠濟祠(在海淀)獎忠祠(在舊皇城西北角)宏毅公祠(不明)恪僖公祠(安定門)勤襄公祠(不明)文襄公祠(不明)賢良祠(宛平縣借用)旌勇祠、顯忠祠、忠表祠云、又舊都文物整理會實施處、修葺天壇工程、皇穹宇因僅係外部畧有損壞、業於日前開工、日內即可工竣、修理祈年殿、已定下月十五日動工、惟工程浩大、支搭木架一部、需款約在一萬七千餘元、因用費過鉅、現由基泰公司派員赴漢、購買木料、價値萬元、運平作爲支架之用、連同工匠費、約萬二千元、除可省洋五千元外、支架木料當爲官有云

結婚何必評論年齡

有人說：「人生從四十起」還未免年靑、又有人說、「人生要從九十起」不信你聽最近據散地牙哥消息、有一實石商威廉勃朗他已是九十三歲的老頭子、却和一位名叫瑪爾賽翰娜的三十四歲女子結婚、他說世界上再沒有比她倆幸福的了！(寫眞是拿着結婚許可證的老新郎和新娘)

試航新發明 黃河機船
成績較去年爲佳

(XX)

包頭通信、太原經濟建設委員會爲改進黃河河運、前曾派員來包監造無油機船一隻、去歲試駛後因機械本身畧有不合、于河封前將船移岸上候修、本年春該會派張曉如來包、帶工人多名、除由原承造人負責修理機船外、各工人對拖船等均檢查修復、四月二十九日張曉如特偕機師將機船下水、並將拖船一隻、滿載沙土、計重三萬餘斤、由機船拖載試駛、結果逆水駛行、每小時速度可行二十餘華里、順水每小時可行三十八九華里、並定三十日駛往昭君墳作長途試驗、據張氏談、此次試航較上年成績爲佳、擬再作一長途航行、俾試驗機械有無不合之處、航程將由南海子逆水駛向距包頭九十華里之昭君墳、預計當日可返抵南海子云云

橫行魯南 念餘年之巨害 張黑臉就擒
韓親訊問判死刑 張尙有八十二齡老母

濟南訊、大桿首張黑臉、爲匪近二十年、與劉桂堂齊名、曾率匪達萬人、橫行魯南、其部下名震一時者凡三十七人、皆張之義子、張離魯後與著匪孫葉文劉玉珍匿居蚌埠以北之辛馬橋、被魯特別偵探隊長劉耀庭偵悉、親往將張孫劉捕獲、五日晨解押抵濟、將由韓親訊、據張談、爲因家貧及兄被殺、憤而爲匪、雖將近二十載、而毫無存儲、家有八十二歲之老母、無以爲養、不勝感慨、倘蒙當局准予自新、願集合舊部効力、使魯南一帶、永無匪患、濟南又訊、五日晚韓復榘親問張黑臉劉玉珍孫葉文等、張等供認爲匪情形不諱、當即各判處死刑

元明兩朝代 高麗女
被選入宮之檢討 (續)

即派使臣到朝鮮徵索「年少的女兒」和「會做茶飯的女僕」(世宗實錄卷三十一)宣德元年四月、癸卯請使臣昌盛尹鳳白彥於便殿擇處女、取都總制成達生等女七人、執饌婢子十八、十八人痛哭不輟」(卷三十二)七月丙午、「三使臣行、七處女自上林園入勤政殿、分入有屋轎子、成氏獨入一轎、其餘則二人共一轎、執饌婢子及從婢皆乘馬、其父母親戚攔街哭送、觀者亦皆流涕」(卷三十三)入朝時進女使臣均奉命假稱進馬使、成氏車氏擇吉入宮、餘皆以幼弱仍留於外(卷三十四)太監白彥則以執饌婢故蒙賞：「使臣白彥使執饌女造酒果豆腐以進、帝甚嘉之、即除彥御用監少監、賜冠帶」(卷三十九)所進七女則茹苦萬狀：「宣德四年(一四二九)四月少卿韓確賚成車鄭處安吳崔等七女所贈書信以來、皆以書及易剪髮藏之重襲、書中之辭、皆叙其艱辛過活之意、雙親及兄弟見之涕泣曰、平生相見惟此髮耳、左右掩泣太息」(卷四十四)永樂崩時韓氏殉葬後、太監昌盛尹鳳又奏其季妹貌美、遣使來採」卷三十六)宣德三年十月使臣以韓氏行：「都人士女望韓氏之行歎息曰、其姊韓氏爲永樂宮人竟殉葬、已可惜也、今又往焉！」而有垂泣者、時人以爲生送葬」(卷三十九)宣宗崩後、韓氏以阿保功有寵於成化皇帝、與宦官鄭同相結、勸帝屢使鄭同於朝鮮勅進服玩飲食之物、備盡細碎；誅求無厭、爲生民巨病、又勅令韓氏之族每歲充聖節使入朝、金銀彩緞賞賜無極(成宗實錄卷一〇六)歷事四朝凡五十七載、嬪御以下咸擬曰女師、稱老老而不名」(同上卷一百六十二)成化十四年(一四八三)韓妃死、賜諡恭愼、吏部尙書萬安撰墓表、戶部尙書劉吉撰墓誌銘(同上)在過去幾十年中、明廷因朝鮮太監和韓妃的慫恿、頻々向朝鮮徵索食物器服玩具、一針之微、亦所必取、使命沓來、朝鮮上下爲之困窮疾首、到她死後、才算喘過一口氣、宣德四年五月又勅使進貢「會歌舞小女兒五名、會做甜食大女兒二十名」(世宗實錄卷四十四)同年七月進獻使權踏奉表貢會做茶飯的婦女一十二名學樂的小妮子八名(卷四十五)宣德八年十月又遣使索能辦理膳事女子十數人、十一月貢執饌婢子實金等二十名如京師(卷六十二)宣德九年十二月復來求辦膳兒女、勅曰：「王先次所遣來製造膳羞兒女、皆調和精美、造辦便捷、而作豆腐尤精妙、後次所遣者皆佳、然均不及前者、勅至王可更選巧慧婦女十數人、令巧習製作饌羞及造豆腐之類悉皆精熟如前次所遣者、待後遣中官到國中就帶來京」(卷六十六)宣德十年正月帝崩、英宗即位、頒登極詔於朝鮮、時英宗才是一個八九歲的小孩子、外廷又有三楊輩諸老臣當國、歷史上高麗女的名詞從此不復再見、前此所選取進宮的處女從婢九名唱歌婢七名執饌婢三十七名也、於宣德十年三月發還本國、(明英宗實錄卷三、朝鮮世宗實錄卷六十七)發還人中有金黑一名、是永樂時韓妃乳母、韓妃殉葬時：「仁宗親入辭訣、韓氏泣謂仁宗曰：吾母年老欲歸本國、仁宗許之丁寧、及韓氏既死、仁宗欲送還金黑、宮中諸女秀才曰、近日魚呂之亂(即第二次大獄)曠古所無、朝鮮國大君賢、中國亞匹也、如此之亂、不可使知之、仁宗召尹鳳問曰、欲還金黑、恐洩近日事也、如何？鳳曰、人各有心、奴何敢知之！遂不送金黑、特封爲宮人」(世宗實錄卷二十六)十年後幸得放還、朝鮮政府也顧慮到這一點、特旨禁飭「四月己巳傳旨禮曹曰、宮禁之事、所當秘密、今出了婢子等久居中朝、凡禁掖之事習見詳知、脫有親舊問宮掖事、無識婢子輩不顧大體、悉以告之、則有乖謹密之意、令使婢輩勿得開說、他人勿得訪問、如或漏洩見露、則問者言者傳說者並置重法」(同上卷六十八)這不但是下國畏懼天朝的心理表現、並且也替天朝的君主保全死後的體面、成弘以後、中國國力漸衰、對高麗不能再用從前那樣高壓的手段、高麗女不再徵納入宮、代替這名詞的有色目女、沈德符野穫編記：「後因正德間回回人於永上言、高麗女白皙而美、大勝中國、因並取色目侯伯及達官女入內、蓋亦有所本」(完)

一九三五年四月十日

德國白濁專藥

認明猩猩星商標

梅濁苞星

五淋白濁 一盒斷根

▲創造透膜殺菌的特效療法
▲專治醫藥罔效的新老淋濁
▲打倒誇張失實的普通淋藥
▲開闢淋病自療的安全途徑

■創製：本劑爲全球醫藥界一致推崇之愛迪耶博士所發明、由德國最著名之成彌郡大藥廠監製。
■成效：本劑獨創透膜殺菌之特殊成分、凡注射電療洗射內服一切療法失效之男女五淋白濁、服之永遠斷根。
■信譽：本劑曾經全球四十五國名醫實驗贊許、在中國亦經中央衛生試驗所化驗、並經駐滬德總領事切實證明、絕非市上冒充德貨之投機劣藥可比。
■注意：購時必須認明盒樣及猩星商標、以防劣藥誤病。

上海柯爾登洋行獨家經理

【贈券】茲奉上郵票十分請寄下梅濁克星樣品一份及淋病療養新書一冊此致 柯爾登洋行 (姓名蓋章)

哈爾濱道外六道街口 柯爾登洋行總理

奉天南 五洲大藥房 總批發處

經售處 ▲大連、華泰、德記、金、華西▲營口、中西、▲五洲▲奉天、大成▲遼陽、義和堂▲安東、瑞祥泰▲長春、中西、中法▲哈爾濱、泰華西、吉林、五洲▲黑龍江、中西▲鐵嶺、義和堂▲洮南、和發順▲齊齊哈爾店▲及附近各埠各大藥房均出售

補腎壯陽添精種子聖藥

金剛藥片

大贈品 買一盒送一盒 四十天止 贈送一半

主治先天不足、腎經虧損、房勞過度、手淫過度、遺精滑精、缺乏精冷、精淸子嗣艱難、陰莖短小、陽萎不舉、舉而不堅、而不久房事早洩、老年精衰、夜多小便、精神困倦、頭暈眼花、耳作蟬鳴、行動心跳、動作氣喘、四肢無力、腰痛腿軟、形容枯瘦、夜不安寐等症、凡腎經所虧發生各症、無論新久、如法服用、均有特效、此藥純粹補劑、非市上所售之品可比、永保無此陽萎腎虧、故東西各大醫生每治腎虧陽萎病時、皆得十分滿意、其藥性和平、效力宏富、不寒不燥、四時皆宜、剛片聖藥、眞正百發百中、全球無二、第一良藥也、服毫無流弊、服法每日早晚飯前服二片、白水送下、要有房事前一點鐘服用四片、淡鹽水送下、奏效如神

天下馳名 哮嗽聖藥 劉氏金丹 此丹善治老少哮嗽

哮嗽痰喘五癆七傷吐痰吐血氣虛身弱服此聖藥除根不犯

定價每付國幣一角每盒國幣一元

定價 大瓶國幣二元四角 小瓶國幣一元二角 半打 大瓶十二元 小瓶六元

總售處濱江老福春堂批發

▲大連西崗康德記源機平和街德記全機瑞生藥店監部通華西藥房華泰藥房淡路町大成藥房福興街泰和藥房▲普蘭店康德記▲營口豐利藥房中西藥房▲遼陽義和堂▲瓦房店康德記▲奉天鐘樓南大成藥房鼓樓南五洲藥房小西賜大生藥房軍署街大吉祥震太報社中街褡東大南門裏歐美東號鼓樓南歐美西號澤圖開房▲安東大生東▲洮南同益堂▲鐵嶺和發久世合堂▲德原德泰興義合堂▲四平街和發瑞德慶號▲公主嶺三合藥泰和春▲新京耀廷藥坊中西藥房中興藥房義和謙五洲西房足良方▲吉林五洲藥房中西藥房新興藥房▲江省中西藥房五洲藥房德泰盛▲外埠各大藥房均有經售倘無藥房處可購買將欵匯寄哈爾濱本堂郵票代價亦可

總發行所哈爾濱道外十四道街 老福春堂

介紹大命相家郭經九

精奇神斷特指迷津之郭經九對於周易奇門揣骨相大批命理經驗二十餘年遐邇知名曾經算過文武官員紳商大賈閨閣名媛均神奇稱贊彰往查來定終身之興衰實前車之明鑑因郭君數理精妙特此介紹也請臨一談方知奇驗

介紹人 衣瑞亭 張益三 金錫九 馬星垣 楊鴻影 劉卜忱 于纍昌 鄒贊周 關錫侯

廣告

四季輪次 時令循還 布疋綢緞 皮棉單袷 呢絨雜貨 批發零售 價格從廉 服料俱全 遂意參觀 歡迎主顧

大連市浪速町五十番 協茂東綢緞莊謹啓 電話(二)五〇四七番

大連市奧町五十四番 協茂盛綢緞莊謹啓 電話(二)四六三二番

五淋新藥發賣

一盒得利格諾賓 (Doigon obn)

班劑爲大阪醫科大學醫學士福原正義先生所創製爲慢性急性五淋之新藥一經服用確能立奏效果

五日分—金二元五角

十日分—金三元

總發賣元 日本橋藥局 大連市信濃町四十四番地 電話(二)八三六二 振替大連四四九七

營業科目 物品販賣、代辦客事、運輸輪船、造船水火保險及附屬事業

滿洲出張所、地址 營口、安東、奉天、新京、哈爾濱

大連市山縣通八十二番地

株式會社 三井物產 大連支店 電話代表(二)七一〇一番

採辦貨物 滿洲特產物、煤炭、揮發油其他煤油製品、鐵道用品、機械、五金、麵粉、麻袋、其他麻製品、小野田龍牌洋灰、木材、建築材料、綢緞布疋、硫安(肥田粉)其他化學肥料、鑛石類、醫藥品染料、紙類、洋火、膠皮原料、酒精其他工業藥品、其他食品、海產物罐頭類、日東紅茶、伯剌西爾咖啡

森永餅乾

品質優良 補助發育

森永糖果公司 大連市若狹町二ノ七番地・電話九二〇一一番・振替大連八八四〇番

大連物價

▲標準零賣價目

綢緞雜品

大連奧町五十二 同昌百貨商店

▲綢緞類

絲絨女料 二元至二元三
芬芳綢等女料 六角至八角
六角五至一元五
銀星綢女料 一元七角五
青春綢女料 九角至一元六
蘭香綢女料 九角至一元五
維也納女料 一元三角八
香月綃女料 二元八角五
印花麗英綢 五角五
印花印度綢 二角五至五角
花素軟緞 三角八至五角五
國華緞 三角五至四角五
三閃緞 三角五至四角五
香蝶綢 七角至一元一
鶴齡錦 八角至一元三
毛綿葛 一元三至二元二
影霞綢 一元二至一元五
素杭綢 四角五至一元五
繭綢 五元至七元

▲毛布類

西裝洋服料 二元四至九元八
西洋格毛布 三角八至九角八
印花毛布 三角五
織花毛布 二角八
平紋毛布 四角
素毛布 三角至四角六
條毛布 三角至二元
禮服呢 七角五至二元
華達呢 五角八至一元

▲絨布類

印花扣絨 一角八
花斜紋 九分
花細斜 六分
印花毛毡 一角三至四角五
花伏絨 八分至二角
冲毛毡 一角四至二角四

▲綉花類

綉花旗袍料 廿五元至卅元
印花旗袍料 十四元至二十五元
綉花被面 廿元至四十元
綉花褥面 十元至十六元
綉花墊子 十元至十七元
綉花屏頁 五元至卅元
絲綉風景 一元至四十元

▲化粧類

各種雪花膏 二角至一元五
各種香粉 三角至四角
各種香皂 一角至八角
各種香水 四角至十五元

▲唱機唱片

高裝代無線電機 三百六十元
各種唱機 九元至二十五元
百代唱片 二元至二元六
高亭唱片 二元
勝利唱片 二元五
新月唱片 二元
蓓開唱片 二元
長城唱片 二元二
各種唱針 三角至六角

▲雜貨類

俄國毛毡 二十元至二十七元
新式煙具 一元六至十七元
新式錢夾 八角至十六元
各種時計 三元六至廿六元
各種雨衣 二元至廿五元
各種茶具 三元至廿五元
磁器茶具 一元至二元
票舞絲襪 一元至二元六

結婚頭花 七元至十元
各種衣邊 七分至五角
各種麻雀 八元至二十四元
背坐燦 一元三至三元
各種提包 一元五至十八元
大小皮箱 八元至十三元
洋服襯衫 一元二至二元六
洋服領帶 四角至一元六
各種呢帽 一元四至十四元五
雪茄煙葉 四角
各種洋酒 一元七至八元
西洋大磁盆 二元至四元五
文明手杖 五角至三元六
新式梳粧臺 三元至六元
女夾大氅 二十元至卅元
木綿每磅 七角
鴨絨每磅 六元五角

皮箱皮鞄

大連西崗街壹百拾六番地 永安工廠 (每只大洋價)

大號樟木箱 十一元五角
大號二皮衣箱 六元
二號二皮衣箱 五元
大號頭皮衣箱 七元
二號同 六元
大號川皮衣箱 十元
二號同 八元五角
九寸公事包 一元九角
一尺同 二元二角
一尺一寸同 二元四元
一尺二寸同 二元一角
大號皮麻雀盒 二元九角
二號同 二元一角
一尺二寸硬胎牛皮提鞄 一元四角
一尺四寸同 三元四角
一尺六寸同 四元
一尺八寸同 五元
一尺八寸硬胎牛皮甲提 六元
一尺二寸同 七元
二尺同 五元五角
二尺二寸同 八元
二尺四寸牛皮軟蓋提包 十一元
二尺六寸同 十三元
一尺二寸帆布硬胎提包 十五元一角
一尺三寸同 一元一角
一尺四寸同 一元二角
一尺五寸同 一元三角
一尺六寸同 一元四角
一尺八寸同 一元七角
包二元三角帆布甲硬胎提 二元六角
二尺同 四角
二尺二寸帆布軟蓋提包 二元四角
二尺四寸同 二元五角
二尺六寸同 五元五角
二尺四寸帆布鐵梁提包 一元六角
一尺三寸同 一元一角
一尺四寸同 一元二角
帆布手提書包 二毛
帆布背書包 五角四五

煙草

大連東鄉町二〇番地 南洋煙草公司

十支美人香煙 每條廿五盒、小洋九角
十支飛輪牌香煙 每條廿五盒、小洋六角五分
廿支洛美牌 每盒小洋五分
廿支洛美牌 每廿五包小洋一元四角

英商拱石煙公司 大連市越後町四十番地

十支紅金龍牌香煙 每條廿五盒、小洋二元
十支高塔牌香煙 空盒十五個、換本煙一小盒、換畫一張
十支大長城牌香煙 每條廿五盒、小洋二元
帶心空盒十二個、換畫一片
帶心空盒八個換本煙一小盒、換畫一張
五十支小白金龍牌香煙
每罐小洋六角四
五十支小紅金龍牌香煙
每罐小洋六角四
五十支大長城牌香煙
每罐小洋六角

十支刀牌王 每大包金一角
十支小刀牌王 每大包金四元六角、每盒金九分
十支粉刀王 每大包金四元〇八、每盒金一角
五十支粉刀王 每大包金四元六角、每盒金五角
十支大天橋 每大包金五元、每盒金五分
十支小天橋 每大包金二元三毛、每盒金五分
廿支天橋 每大包金二元一角五、每盒金一角
二十支金咀天橋 七分、每大包金二元二角二、每盒金
十支第一 每大包金三元一角、每盒金四分
十支欽差 每大包金一元八角五、每盒金三分
十支美傘 每大包金一元三角六、每盒金七分
十支前門 每大包金一元五角六、每盒金一角
五十支前門 每大包金七元二角、每盒金八角
十支砲臺 每大包金三元二角五、每盒金一角
五十支砲臺王 每盒金十五元九角
廿支商神 每大包金十五元九角、每盒金一角二分
廿支百利 每大包金二元六角八
廿支小砲台 每大包金二元二角五、每盒金五角六
五十支小砲台 元六角、每大包金十四元八角、每盒金一角
五十支土耳其 元三角、每大包金十四元八角、每盒金四角
十支土耳其 每大包金十元九角、每盒金二角

大連東亞煙公司 (每盒金票價)

敷島 一角五
朝日 一角二
吉野 一角
松島 五分
麗花 一角
日本菊花牌 一角
金鵲 一角
金蝙蝠 七分
琴風 七分
復興(一百根) 四角五
復興(廿根) 一角

紙及印刷品

大連市監部通四三番地 福盛號紙莊

▲各種紙類 (金票本位單位圓)

品名	單位	單價
模造紙	一磅	二六
印刷紙	一磅	二六
色牛皮紙	一連	六、二〇
代紋紙 西洋	一連	五、六〇
同 東洋	一連	四、一〇
色勞路紙	一連	三、九〇
白勞路紙	一連	三、六〇
維以斯紙	一連	一、八〇
硫酸紙	一連	三、三〇
白有光紙	一連	二、一五
色有光紙	一連	二、四八
黃毛邊紙	一連	三、二〇
白毛邊紙	一連	三、二〇
各色臘光紙	各一連	一〇、〇〇
黃表古紙	一連	五、〇〇
川表紙料	一簍	九〇
海紙	壹塊	一、九〇
白玻璃紙 三百番	一連	四三、〇〇
色玻璃紙	一連	三五、〇〇
因洲半紙 八千代	一丸	一六、〇〇
大洲半紙 水仙	一丸	一六、五〇
因洲美濃 瑞鳳	一丸	二二、〇〇
大洲美濃 舞姬	一丸	一九、〇〇
同 鳳龍	一丸	一〇、〇〇
同 雲龍	一丸	一三、〇〇
因洲代用紙 朝日	一丸	一四、〇〇
同美濃木曾川	一丸	一五、〇〇
薄葉半紙 張良	一丸	一二、〇〇
薄葉半紙 千種	一丸	一三、〇〇
薄葉美濃 韓信	一丸	一三、〇〇
薄葉美濃 鐵冠	一丸	一三、〇〇
吃墨半紙 牡丹	一丸	一二、〇〇
吃墨美濃 富士	一丸	六、〇〇
機械吃墨紙 勝利	一丸	一七、〇〇
半美濃 機械吃墨紙 正義	一丸	一七、五〇

▲龍印印刷用油墨

品名	單位	單價
活版用墨 八一號	一磅	四〇〇
活版用墨 八三一號	一磅	七五〇
新聞用墨 四〇號	一磅	七五〇
石版用黑 五〇號	一磅	四四〇
活版用黃 二六號	一磅	一五〇
石版用黃 一一號	一磅	一五〇
活版用赤 三一號	一磅	二六〇
石版用金赤 三六號	一磅	一、一五〇
活版用藍 二八號	一磅	九六〇
石版用藍 四〇號	一磅	九六〇
活版用黃 別五〇號	一磅	九〇
淺石版用黃 五號	一磅	一、一五〇
活版用綠 A號	一磅	一、一七〇
石版用綠 八〇號	一磅	一、二五〇
淺紅 五〇號	一磅	一、一五〇
粉墨 一五號	一磅	一、二三〇
茶墨 一號	一磅	一、二五〇
白墨油 四分	一磅	二、三〇
轉寫油	一磅	二、二〇

▲印刷材料品

品名	單位	單價
泥司	一磅	一、五〇
大磨石	一磅	〇、五〇
小磨石	一塊	〇、一五
墨滾子	一根	七、〇〇
石版	一個	八、〇〇
墨鏈	一個	一、〇〇
手皮	一組	三五

工業藥品

大連市山縣通六七番地 株式會社乾卯商店大連支店 (金票本位單位圓)

品名	數目	批發價目
菱印城料子	一〇〇斤	八、六〇
洋字牌城料子	一〇〇斤	八、六〇
重曹 菱印	五〇斤	七、〇〇
火城	五〇封度	五、四〇
同	三〇斤	一、六〇
硅酸	五〇斤	四、〇〇
亞硫酸	五〇斤	七、〇〇
海波大粒	一〇〇封度	七、〇〇
像照用	一〇〇封度	六、八〇
海波工業用	一〇〇封度	一〇、〇〇
過酸化曹達	五〇斤	三〇、〇〇
鹽素漂白用	一〇〇封度	一五、〇〇
同 金貨	八〇封度	一二、八〇
面城	五〇斤	七、〇〇
黃血鹽	五〇斤	二〇、〇〇
赤鐵炭淡	一〇〇斤	一六、〇〇
紅礬	一〇〇封度	二七、〇〇
表化鉀 (山乳)	五〇斤	三二、〇〇
綠强鉀	一〇〇斤	一三、〇〇
鹽性鉀	五〇斤	一五、〇〇
苛化鉀	五〇斤	七七、〇〇
過蒲俺酸	一〇〇封度	四四、五〇
鹽酸 二〇度	一〇〇封度	八、八〇
鹽局方	五〇斤	八、五〇
鹽酸三度	一二〇封度	五、八〇
白鹽酸	一〇〇封度	五、〇〇
稀鹽酸	一〇〇封度	八、五〇
純硫酸 六六度	一〇〇封度	九、五〇
硫酸 六六度	二〇〇封度	六、六〇
稀硫酸	一〇〇封度	一〇、七〇
純硝酸 四〇度	一〇〇封度	二三、〇〇
硝酸	一五〇封度	三〇、〇〇
阜炭酸	四〇封度	一五、〇〇
石炭酸	二五〇封度	五五、〇〇
酒石酸 (酸礬)	五〇斤	八〇、〇〇
檸檬酸 (酸礬)	五〇斤	二五、〇〇
醋酸	五〇斤	一二、〇〇
冰醋酸	二〇〇斤	一八、〇〇
硼酸末	五〇斤	三三、〇〇
硼砂末	五〇斤	三三、〇〇
同	一〇〇斤	一七、〇〇
丹礬	一〇〇斤	一八、五〇
硫酸	五〇封度	四、二五
鎂格而礬	二五〇斤	六〇、〇〇

品名	數目	批發價目
分五號鉛條	十根	九〇
分五鉛條	十根	一、二〇
五分號鉛條	十根	八〇
分六號書邊	十根	一、五〇
分六書邊	十根	一、二〇
分五號書邊	十根	二、〇〇
五分書邊	十根	三、〇〇
水線	百枚	四、二〇
九番水線	百枚	八、五〇
斜羅切機	一架	八、五〇
罫切機	一架	三、五〇
盆切鋏 五號	一個	八〇
鑷子	一把	四〇
錐子	一把	三〇
裁紙刀	一把	八〇
押板皮子	一尺	二、〇〇
東洋藥紙	十枚	四〇
舶來藥紙	十枚	七〇
金剛砂	一磅	二〇
桃膠	一磅	四〇
化石粉	一磅	三二
松香粉	一磅	一二
樂墨	一頂	四〇
修版刀	一把	二〇
修版針	一根	二〇
大海綿	一塊	八〇

品名	數目	批發價目
炭酸鎂塊	一八封度	九、〇〇
同粉面	三〇封度	四、〇〇
白陶土	二五封度	七、〇〇
鹵粉面	一五〇斤	八〇、〇〇
同塊	一〇〇斤	二、五〇
鹽化灰	一五〇斤	三、五〇
性煆焻鈣 (乾用)	一五〇斤	三、五〇
炭酸鈣	五〇封度	三、一〇
沈炭酸礬	四〇封度	一六、〇〇
紫礬	五〇斤	一四、五〇
白礬	一〇〇斤	六、〇〇
鮮養粉松一	一〇〇斤	三〇、〇〇
號牌鮮養粉S	一〇〇斤	三六、〇〇
鮮養粉藥用	一〇〇斤	四〇、〇〇
鹽化鉛亞	五〇斤	一三、〇〇
鹽化銀	五〇斤	一三、五〇
硫酸銀	五〇斤	一〇、〇〇
亞鉛粉A	一〇〇斤	二五、〇〇
含利鹽	一〇〇斤	三、六〇
同 (藥用) 鎂	五〇斤	五、八〇
炭酸鎂	一〇〇斤	一九、〇〇
火勇印硝	五〇斤	七、〇〇
忠子硝	一〇〇斤	一三、〇〇
菱黃粉	一〇〇斤	一三、〇〇
椰黃	一〇〇斤	七、〇〇
硫黃	一〇〇斤	四、〇〇
脫硫酸	一〇〇斤	一六、八〇
硫子油 六〇斤	一〇〇斤	九、八〇
奶糖	一〇〇斤	九、八〇
萞麻子油	四〇封度	二二、五〇
同 (藥用)	四〇封度	八、八〇
亞麻仁油 (藥用)	三〇斤	三二、〇〇
松節油	三〇封度	七、〇〇
同 (藥用)	三五封度	一三、〇〇
橄欖油藥用	三五封度	一三、〇〇
阿西頓	一四斤	一六、〇〇
安母尼亞水	二〇斤	四、〇〇
藥用馬林	一四斤	四、〇〇
同	五〇封度	九、五〇
佛光酒精	五〇封度	四、五〇
無水兒	一四斤	九、〇〇
依的液	一四斤	二三、〇〇
胰子油	一〇〇封度	一二、〇〇
甘酸	五〇斤	九、〇〇
硬脂酸	一〇〇斤	九、〇〇
硬脂末	一〇〇封度	一五、〇〇
裏頭好	一〇〇封度	一一、〇〇
衛生球	一〇〇封度	一九、五〇
同粉面	一〇〇封度	一三、〇〇
方形衛生塊	一〇〇封度	一三、〇〇
松香H桶入	一〇〇斤	一三、〇〇
同H一桶入	一〇〇斤	一一、五〇
膠粉 (工用)	三〇封度	二、〇〇
膠粉 (藥用)	三〇封度	一二、〇〇
桃膠塊	一〇〇斤	一二、〇〇
清酸	一〇〇斤	一八、〇〇
膏皮	一〇〇封度	二五、〇〇
加油	一五〇封度	二五、〇〇
滑粉	一〇〇封度	一九、五〇
漂白色	二〇〇封度	六、五〇
墨士林白灰	一〇〇封度	九、五〇
華白色工用	一五〇斤	七、五〇
樂白色藥用	一〇〇斤	一〇、〇〇
同黃色工用	一五〇斤	二、〇〇
同黃色藥用	三〇〇斤	三、八〇
石膏 (工用)	二〇〇斤	三、八〇
石膏 (藥用)	一六〇斤	三、八〇
石粉	一〇貫	二、八〇
土塊	一〇〇封度	一六、〇〇
黃鉛粉	四〇封度	一七、〇〇
黑膠	一〇〇封度	七、〇〇
條子	五〇封度	一五、〇〇
鵝膠	五〇斤	一〇、〇〇
甘草露	二五〇	一、五〇
▲香料 依蘭	四五瓦	一五、〇〇
依蘭	二五瓦	一〇、五〇
同	二五瓦	一〇、〇〇
玫瑰	四五瓦	一六、〇〇
同	四五瓦	一五、五〇
紫蘭花	四五瓦	八、五〇
同	二五瓦	一〇、〇〇
紫蘭花S	二五瓦	一〇、〇〇

品名	數目	批發價目
別拉木油	四五〇瓦	一二、〇〇
培格馬油	四五〇瓦	一〇、〇〇
同 S	四五〇瓦	一二、〇〇
同	一二五瓦	九、五〇
山茶花	一二五瓦	九、五〇
同	四五〇瓦	九、五〇
蘭花	一二五瓦	一六、〇〇
同	一二五瓦	一、〇〇
花露精	四五〇瓦	一一、〇〇
內茉莉	一二五瓦	二、〇〇
水仙花	四五〇瓦	一〇、〇〇

麻雀翠玉

大連市浪速町三丁目一二 九番地 北京商會 (每種金票價目)

一號全白大化學牌代皮盒 金廿二元
二號全白大化學牌代皮盒 金廿元
三號全白大化學牌代皮盒 金十八元
一號帶紅面化學牌代皮盒 金廿四元五
二號帶紅面化學牌代皮盒 金廿二元五
三號帶紅面化學牌代皮盒 金廿元零五
一號帶綠面化學牌代皮盒 金二十四元五
二號帶綠面化學牌代皮盒 金二十二元五
三號帶綠面化學牌代皮盒 金二十元〇五
一號帶黑面化學牌代皮盒 金二十四元五
二號帶黑面化學牌代皮盒 金二十二元五
三號帶黑面化學牌代皮盒 金二十元〇五
竹牌 三元七角至四十元
洋服水晶袖釦 三角至八角
黑石表墜 自一元至四元
翠石手鐲 五六元至千元
鑽石手鐲 三十元至貳千元
實石手鐲 三四元至五六十元
露賓石 壹克拉 貳角參分至二毛五分
變石 壹克拉 八分至四角
翠表墜 五六元至四五百元
其他各種實石 三毛至五六元
象牙煙嘴 二三角至三四元
象牙筷子 白五六角至二三元
自來火 自四角至二三元
煙盒 自六角至三元
洋服翠袖釦 自十元至一百元
洋服瑪瑙袖釦 自三毛至二元
洋服各種實石袖釦 自三元至五十元

鐵材五金類

大連市佐渡町三〇 進和商會

▲元鐵部 (每百公斤價)單位圓

品名	單位圓
二分	一一、〇〇
二分半	一一、〇〇
三分	一〇、八〇
四分	九、二〇
五分	九、八〇
六分	九、八〇
七分	九、八〇
一吋	一〇、二〇
一吋一八	一〇、五〇
一吋二	一〇、八〇
一吋半	一〇、八〇
二吋	一〇、五〇
三吋	一一、五〇

▲方鐵部 (每百公斤)單位圓

品名	單位圓
二分	一〇、〇〇
四分	一一、〇〇
五分	一一、〇〇
六分	一〇、〇〇

品名	單位圓
七分	一一、〇〇
一吋	一〇、〇〇
一吋半	一一、〇〇
二吋	一一、五〇
二吋半	一一、五〇
三吋	一一、五〇

▲板鐵部 (每百公斤)單位圓

品名	單位圓
一分厚	一二、〇〇
二分厚	一一、五〇
二分至四分厚	一〇、八〇
五分至六分厚	一一、五〇
七分至八分厚	一一、〇〇

▲洋釘部 (每桶價)

品名	單位圓
六分	一〇、九〇
一吋	九、一〇
一吋二五	八、八〇
一吋半	八、五〇
一吋七五	八、二〇
二吋	八、〇〇
二吋半	七、九〇
三吋	七、八〇
三吋半	七、七〇
四吋	七、六〇
四吋半	七、五〇
五吋	七、四〇
六吋	七、三〇
七吋	七、二〇
七吋半	八、〇〇

▲白鐵部 (每張價)

品名	單位圓
三十號	一、〇八
二十八號	一、〇〇
二十六號	一、二〇
五二號	一、五五
二十四號	一、五五

▲新鉛絲部 (每捆價)

品名	單位圓
五號	六、八〇
六號	六、四〇
七號	六、五〇
八號	六、一〇
九號	六、二〇
十號	六、三〇
十一號	六、四〇
十二號	六、五〇
十三號	六、六〇
十四號	六、八〇
十五號	六、八〇
十六號	七、〇〇
十七號	七、〇〇
十八號	七、五〇
十九號	八、〇〇
二十號	八、四〇

▲鐵板部 (三尺寬六尺長)(每百公斤)單位圓

品名	單位圓
五厘	一三、五〇
七厘五	一二、三〇
一分	一二、八〇
一分半	一二、五〇
二分	一二、五〇

(四尺寬八尺長)

品名	單位圓
五厘	一三、五〇
七厘五	一三、二〇
一分	一二、八〇
一分半	一二、五〇
二分	一二、五〇

(五尺寬十尺長)

品名	單位圓
五厘	一四、五〇
七厘五	一三、八〇
一分	一三、八〇
一分半	一二、五〇
二分	一二、五〇

鐘表眼鏡

大連市浪速町四十三番地 史惟記鐘表眼鏡行

▲鐘表部 (每種金票價)

德國製報刻五音天文鐘 每只六十五元
德國製二音大文鐘 每只二十九元五毛
德國製二音天文鐘 每只二十七元五毛
德國製實用天文鐘 每只二十三元
德國製鳩叫鐘 每只十二元八毛
瑞士製16形實用綱克双卡毛
子懷表 每只十一元二毛
瑞士製5 21 婦人用新式同 五元五毛
手表
瑞士製4 21 狹長方同 每只二十四元三毛
瑞士製10形15石鋼克双卡 每只十元五毛
子手表
瑞士製10形 inuicta999 每只十二元
瑞士製5 21 18K長方金克双卡子手表新式女用 每只二十七元五毛
4 21 每只三十八元五毛
10 999 18K金克双卡子表 每只十九元五毛
16 18K金克同薄形懷表 每只六十五元
16 每只八十元
16 14K金克双下子懷表 每只五十五元
14 每只五十三元
12 18K每只五十七元五毛
13 14K每只六十四元五毛
13 每只五十元

▲眼鏡部

美國製新式桃形夾白金眼 每付十八元
鏡架
美國製夾黃同 每付十九元
二毛美國製托鼻夾白金美 每付十九元
國製每付十六元美國製新
式無形架 每付六元五毛
同 金匡博士架 七元五毛
新式魯克眼鏡架 一元
新式魯克架 每付二元
新式魯克架 每付三元
新式魯克架 每付四元
水晶眼鏡片 每對三元
茶晶 每對自十二圓至一百二十圓

▲寫眞部

二寸三張 金六角五分
三寸三張 金壹元貳角
四寸三張 金壹元五角
六寸三張 金貳圓五角
八寸放大一張 金四元五角
十二寸一張 金貳元
十八寸一張 金叄元
廿四寸一張 金四元五角
金七元

建材砂石類

大連市若狹町四二 建築材料商雲記號 (金本位單位圓)

石灰 百斤 〇、七〇
洋灰 一袋 一、一〇
麻刀 一貫 四〇
點墻紅色 一俵 六、五〇
同綠色 一俵 四、〇〇
同紫色 一袋 二、五〇
同淺黃色 一俵 二、八〇
同日本黃色 一俵 二、〇〇
作洋灰瓦色 一袋 三、〇〇
白石只 一俵 一、〇〇
花石只 一俵 一、七〇
黑石只 一俵 七五
海染 一貫 一、六〇
紙麻刀 一貫 二、〇〇
粘土 一俵 一、一〇
紅磚 百個 二、〇〇

大連市北崗子海岸九八 義昌和 (金本位單位圓) 市內價目

龍口砂 一坪 二九、〇〇
萊州砂 一坪 二三、〇〇
上鐵筋砂 一坪 一九、五〇
中鐵筋砂 一坪 一七、五〇
三里堡鐵砂 一坪 一三、〇〇
粗砂 一坪 一六、〇〇
中砂 一坪 一七、九〇
腰砂 一坪 一五、五〇
海石只 一坪 一五、〇〇
南關嶺水砂 一坪 一一、五〇
一五豆砂利 一車 四、〇〇
三分豆砂利 一車 三、六〇
玉砂利 一車 三、〇〇
鹽島子板石 一坪 三、〇〇
鹽島子基石 一坪 一九、〇〇
鹽島子亂石 一坪 一六、五〇
廣鹿島石版 一丈 二、〇八

四月中大連港特產輸出數量

向歐出輸呈意外的激減

滿洲重要物產組合、調查本月四月中、大連港輸出主要特產物數量、大豆黃大豆、改良、白眉、青大豆、黑大豆、烏豆、等在內共八萬四千六百七十四噸、豆餅粉餅板餅、特餅、等在內共四萬五百卅九噸、豆油七千七百十噸、高粱三百六十二噸、合計爲十三萬三千二百八十五噸、與去年四月之十七萬二千四百六十三噸、相比較激減至三萬九千百七十八噸、原因大豆自去年秋以來、爲受德國匯兌統制强化所累、向歐出輸、竟呈極端的不振、今年特如高粱等各品行市之產地價昂、而阻止出輸、向各地運去者、均各慘減其數、即大豆比去年四月、以呈意外的不佳的關係上、僅增加二千三百卅九噸、然豆餅之三萬六千噸、實慘減近四成、豆油三千四百二十噸後減少三成、如粱粮一項、爲七千七百八十一噸、實激減至二十成、今爲參考計、將輸向地及數量、與去年對比分列如次 (單位噸)

△大豆

	今年四月	去年四月
日本	五七、〇〇四	五五、八二〇
歐洲	二六、五八四	二二、五〇三
南洋	、四九	三、八三〇
中國	六五七	一、一五四
朝鮮	—	—
合計	八四、六七四	八〇、三三五

△豆餅

	今年四月	去年四月
日本	三〇、八四一	六二、一七〇
歐洲	一、〇一〇	一、一四五
美國	三、三一一	一、五〇五
南洋	三九〇	一三八
中國	一、四四五	三、四二七
朝鮮	三、四四二	三、四〇八
合計	四〇、五三九	七〇、八六五

△豆油

	今年四月	去年四月
日本	八	一九
歐洲	六、一五一	九、九四〇
美國	一、〇九四	
南洋	六	
中國	四五一	一、一七一
合計	七、七一〇	一一、一一〇

△高粱

	今年四月	去年四月
日本	一八二	六、八二七
歐洲	—	—
美國	九二	三三
中國	—	—
朝鮮	八八	一、二四九
合計	三六二	八、一四三

小說 劍骨琴心 (五十七)

第三十二回 獅吼一聲公子喪膽 鳥翻百舌姨娘進讒

輕易不與他說甚話兒、你是甚人、他是甚人、怎麼和他比起來呢、你不要氣壞了身子、你把要我賭誓、我就賭一千個誓與你聽、你可也信我一遭、大奶々道、我也沒力氣來聽你說、這些沒影兒的話、我身上實在是著落你不下、省得人說我是醋瓶、把你好事打脫了、要你在房裏睡覺哩、玉梅愛梅、把大爺拉出房去、跡他去築臺拜將也罷、偷營刎寨也罷、大姨三姨、你們也收拾去睡、我這屋裏、是再不許他住的了、就是日裏也休進房、省得見面就要生氣、衆人便齊至牀前說道、大奶々不要氣壞了身子、大爺也著意兒勸々、我們明日一早、來看大奶々罷、却被公子跳起來、把兩手攔住道、你們休去、快替我求一求大奶々、我今日是要在這房裏宿的、於是衆人一齊向大奶々懇求、大奶々只是不許、愛紅在玉梅背上、一手把貴哥兒抱將下來、說道、大爺被大奶々趕出房去、明日就沒有湯圓吃了、還不去求着大奶々、要爺在這屋裏睡覺哩、那貴哥兒眞個跑到牀沿邊、板着大奶々的腿搖々道、我要爺在這屋裏睡哩、叫了幾聲、見大奶々也不理他、呱的哭將起來、愛紅道、這是大爺不是、倒教兩位姨娘合姐兒們作難、大奶々可看貴哥兒面上、容大爺這一次罷、大奶々忙將貴哥兒抱在懷裏去、窩盤着他、一面發落衆人道、也罷、看你們面上、容他在這屋裏、叫他到小閣裏獨自睡去、衆人都謝了作別自去、愛梅便去門上房門、玉梅便拿鋪蓋到小閣裏去、被公子喝住、說我自在這牀睡、大奶々道、快些到小閣裏睡去、休惹我性兒、再不我叫愛紅來陪你罷、貴哥兒哭着道、我不要爺到小閣裏去、我要爺在這牀上睡哩、愛紅道、大奶々、你容着他這一遭兒罷、再不你叫大爺和衣在脚邊睡、夜裏不許他翻一個身兒、公子道、還是愛紅說的是、我只和衣睡着、你明日一早來看、我還是這樣睡法、眞個動也不動一動兒、大奶々更不言語、愛紅笑了一聲、抱起貴哥兒、不要哭了、爺在這牀上睡了、拿着那封銀子、哄著他道、這銀子和你明日買一大碗湯圓兒吃也、愛紅領着貴哥日向廂房安歇、玉梅愛梅、伏侍大奶々探頭裏足、寬衣解手已畢、公子除了大衣頭巾、眞個和衣在足邊睡下、玉梅愛梅伺候大奶々上了床、放下帳兒、蓋好蠟燭、閉上床門、自到後房去了、公子費了許多氣力、陪下許多小心、然後騰身而上、纔把大奶々的氣平了下去、次日起來、公子看着大奶々梳頭洗臉、同著吃茶點粥飯、抱々貴哥兒、拿些菓品閣着他頑耍、生些炭火在爐子裏、把絹兒細細的摩擦、燒些沉香黃熟、磕些榛松瓜子、和大奶々隨意而食、不知不覺的哄過了一日、到晚來大奶々把公子抵死的送至愛紅房裏、明日又在大奶々床上宿了一夜、次日晚來、大奶々主張公子到大姨房中去、第五日又送去二姨房裏、大三姨感激大奶々鴻恩、把公子儘力管束、非同小可、直至第六日、公子更忍不得、趕早起來、敲開緋姨房門、揭起帳來、只見緋姨蛾眉不展、蓮臉凝愁、一個頭兒側在繡枕之旁、滿眼珠淚、口中歎氣、公子慌忙睡下、說道、都是我累了你了、你休怨我、緋姨歎着冷氣道、奴也只是疼着大爺、沒個知心着意的人、那知深犯了大奶々之忌、結下海樣寬仇、他獨空下奴、把你做情、往各房分送、還日日叫應着奴的名兒、百般呪罵、除非一索子吊死了、纔解得這個結兒、說罷、眼淚如雨、嗚咽不已、公子本要商議琴姑之事、見他如此悲傷、難于啓齒、猛聽得外邊一片聲喚著大爺、嚇得公子滿腹驚疑、只得溜出房來、倒走入東邊屋裏、等人尋到、然後從外面抄進廳來、只見許多人擠滿一廳、却爲廣東潮州府海夷作亂、被鎮守福建漳州府參將柏仁剿平、裴太監與成兵部張大其辭、猶俘告廟、說是禮司定謀、本兵指示、把邊功都掠在二人身上、柏仁不過加了軍功二級、美司禮賜了裴玉、連兵部加了太子少保、都是賞賚無算、又賜裴直之姪裴文爲錦衣千戶、成世之子成和爲內閣中書、這些京報省塘、又各衙門人役、俱來提單討賞、公子暗忖、吩咐家人打發報錢、自已走進大奶々房中、點個卯兒、已是賀客塡門、應接不暇、到晚來先祭呂祖、設席東宅、請道士們吃喜酒、推說大醉、睡在東邊、悄悄的溜在緋姨房中、正鬭得大奶々與三姨愛紅、在發放銀錢去買果品各項、又要料估綢緞、打發裁縫趕做公服、一面吩咐廚下、蒸裏糕饅閣奶、忙々碌々、竟沒有工夫來查察、任那公子去與緋姨做偷營劫寨之事、甜睡一會、方纔與他計議、緋姨道、前日已經這般風浪了、那裏還敢與聞、公子道、把奴的膽兒嚇破、腸兒氣穿、我的乖心肝兒、我睡在他們房裏、不過打個到字、了世情、誰肯拚着性命、博他們的受用、我在你身邊、直是連心都挖出來的、你也須自明白、若不替我打算、教我更靠何人、緋姨被公子央及不過、然後問道、前日到他之屋裏光景如何、公子把那日事、述了一遍、緋姨沉吟道、若說他初時面壁流淚、覺是無情、若說他後來絕不根問、又似有情、如今不管有情無情、且去約會了張必古擒他一網、看、或者他見大爺新得了官、正在熱鬧之時、心不情願的、也要翻了轉來

滿洲煤油專賣 成績異常佳良

四月賣項達百卄萬圓 豫想至十月當益增加

新京訊、滿洲國煤油專賣、自四月十日起實施以來、依專賣總署之觀策比四月中豫想的成績、當必還爲激增、雖然需要不佳、及在庫品之豐富、然亦可能賣至二十萬圓之鉅額、特如哈爾濱、奉天之賣項、實令人另眼相看、成績之佳、爲他地所未有、專賣總署、對此之好成績、異常欣喜、從而專賣事業、當於需要最盛期十月、豫想月額當在三百萬圓內外、月平均有能在百五十萬圓之觀策云

大連特產市場 大豆交易激增

大連取引所特產部、於四月中之大豆交易、月初看快四月卯出四圓七角之平價、歐洲帮之吐賣、亦有相當之出現、滿洲一帶、因久未降雨致播種頗爲懸念、而滿華商以價合式買存更以此地帮之同買、故商況亦趨入好況行市亦趨反騰的情況、其後歐洲下落、於推移裏亦是軟調、本解氷後之松花江、爲近年稀有之減水、河豆之登市、亦看進步、一方大連埠頭之存貨約三十萬公噸、與前年並無大差、多半存於輸出帮之現貨、因爲特少、故外商而賣貨、乘機改變回買等、故行市再度示反騰、是時以北滿地方之降雨爲動機、更因滿華商轉賣續出、忽又阻止騰勢、但自入下旬末、得向歐洲訂賣買之情報、外商之回買、亦較多且輸出帮之現貨買付活旺、交易又示活況、總成交額爲一〇四六二車、與前年同月比之、約示一八八四車之激增云

木簰特產 減水停運

安東訊、木材都市之安東已入木簰流下時期因爲鴨綠江減水、則木簰之下流甚少木材業者、深感困難、即有原木專賣權之採木公司之木簰雖既已到着若干、然木業公會者、現尚一點未到加之該公會者以去冬在現場之作業無甚進展的關係、本年之到簰總數、比去年將減二成又鴨綠江支流之渾江沿岸之柞仁、通化方面、現在滿載大豆其他之特產、在川舟繫留三百乃至四百隻爲減水與途中之治安不良、有已廻航安東不能之狀況、而其價格推算在三百萬圓時不得已時將必出陸路向大連方面搬出之如是則安東之斯界必受以致命的打擊、當地各方面、目下非常憂慮云

空談非爲得策 滿洲通貨問題

關東軍囑託滿洲顧問所委囑之大藏省銀行檢查官荒川昌二氏、並商工港省工務局長竹內可吉兩氏、乘於九日入之熱河丸來連、關於滿洲經濟建設諸問題有所相商並研究待至新京方始能決具體的問題、至滿洲國之貨幣問題之再燃、曾有種種之論議、至鈔票之如何、鮮銀券之如何尙未在實際的立場上、亦可謂末業的問題、應以日滿間之滙兌純制爲中心點、再參酌以世界的狀勢、而講求以相當之方法、所爲問題者、乃國際貸借之均衡也

中美貿易概觀

自元年起之二十三年間

查自民國以來、中國對美貿易、僅民二及民四、五、七、等六年爲出超、蓋逢歐戰期間、最多時出超曾達三千四百餘萬兩、但僅爲一時現象、其餘十六年中、俱爲入超、最低爲民三之四十萬兩最高爲民二十一年、幾達二萬一千萬兩、再就貿易之商品種類視之、美貨輸入我國者、以棉花、煙草、煤油、小麥、汽車、鋼鐵、木材機器爲主、我國出口商品則以皮貨、植物油、毛、豬鬃生絲、茶等爲大宗、玆根據海關貿易統計、將二十三年來中國對美進出口值及出超入超額列表如下

民國	進口值（百萬海關兩）	出口值（百萬海關兩）	出超抑入超「一」（百萬海關兩）
元年	三五、九	三五、一	(一)〇、八
二年	三五、二	三七、七	二、五
三年	四〇、六	四〇、二	(一)〇、四
四年	三七、〇	六〇、六	二三、六
五年	五二、四	七二、一	一九、七
六年	六〇、七	九四、八	三四、一
七年	五七、七	七七、一	一九、五
八年	一〇八、一	一〇一、一	(一)八、〇
九年	一四〇、三	六七、一	(一)七六、一
十年	一七四、三	八九、五	(一)八四、八
十一年	一六三、七	九七、六	(一)六六、一
十二年	一四八、〇	一二六、八	(一)二一、二
十三年	一八六、四	一〇〇、八	(一)八五、六
十四年	一三八、七	一四三、二	〇、五
十五年	一八五、六	一五〇、一	(一)三五、〇
十六年	一六四、四	一二一、八	(一)四二、六
十七年	二〇四、六	一二七、二	(一)七七、四
十八年	二三〇、一	一三七、八	(一)九二、三
十九年	二三一、七	一三一、九	(一)一〇〇、五
二十年	三二〇、三	一二〇、二	(一)二〇一、一
二十一年	二六九、二	五〇、七	(一)二〇九、二
	（百萬元）	（百萬元）	（百萬元）
二十二年	二九七、五	一一三、一	(一)一一八、四
二十三年	二七一、三	九四、四	(一)一一三、二

四月外米輸入 竟呈示新紀錄

因爲歉收與穀價貴、向滿洲國輸入之西貢、蘭貢、兩地之大米、於四月中之大連輸入額、實數達一一九、〇〇〇袋、示有未曾有的記錄、一方行市亦甚低廉、百斤裝入大連倉庫、西貢米僅七圓八角、蘭貢米在七圓七角之邊、自前月中旬起、百斤在六圓七角時、即觀有昂騰之勢與高粱米幾相同價、對此以上海爲中心之華南帮、雖已有八百萬袋買占之煽動、並無甚影響、而其眞因、乃純爲歉收、滿洲農民之食品、有絕對的不足之感、從而今後益將有此等的傾向限於無突發的材料之出現、在滿洲有可能繼續到新出材料之時之觀測、但日本政府、欲將其所存儲之米中、以十二萬石、最近向荷蘭、葡萄牙輸出、於本年度曾一時中止但此際再開時、實爲滿洲之絕好的環境、當業者對農林省方面之意向、目下正關心中

全滿特產市況 因爲粮價昂騰 （六）

一部農民頗得相當利澤調 運到大連特產保持順調

月期	交數（百箱）	大價（圓）	小價（圓）
一月十四日期	五〇	一四、一五	一三、四五
二月十四日期	二三五	一六、九〇	一二、九〇
三月十四日期	一、三六〇	一六、九五	一二、九〇
四月十四日期	二、三九五	一六、九五	一三、四〇
五月十四日期	四六〇	一六、七〇	一三、四〇
計	四、三〇〇		

四、高粱

△新京市況 期貨、於四日頭次交易、隨大豆價漲本貨四月期亦漲至三圓四角二分、比去年底、實增八分且復因買氣盛旺、及漲六分爲三圓四角八分、及至七日又因大豆漲價、竟騰至三圓五角四分、嗣後便轉入反落商情、四月期落至三圓三角五分、五月期亦落至三圓三角八分、及至十二日因他貨價漲、本貨復形反騰、雖十四日五月期稍形疲軟、爲三圓四角三分、其後逐日騰漲二十四日竟漲至三圓六角、但至月底因華南帮及內地帮出賣、行情疲軟、二十九日落至三圓四角九分、但三十日因同他貨騰漲、本貨復漲至三圓五角三分、而以三圓五角一分越月矣、按新京交易所交數二三一車、比上月減少九八車

月期	交數（車）	大價（圓）	小價（圓）
四月底期	一四五	二、五四九	三、三〇〇
五月底期	八六	三、五七五	三、四〇〇
計	二三一		

△大連市況 由去年底人情良好裏轉來之本貨、初雖有華南及內地帮之套利轉賣、但仍因大豆將漲反小宗購買、行情尚示堅硬、初旬心四月期四圓三角五分、爲月內之高價、查如此高價乃爲近四五年來所未有、即與其他粮食相比較、此貨價格、亦屬極高、因此關係、輸往華南者毫無、所輸出者僅有日本而已、際此商情不佳之時、投機帮先行套利轉賣、而後轉爲正式賣者、因而賣項不佳、人情疲弊、中旬初各月期均跌破四圓大關但嗣後因日商補買與內地帮之個價購買、行情復原、於穩定裏推移、及入下旬、因屆舊正等錢使用、不得已而拋售、又値銀價提高、欲求不再疲弊、而不可得、下旬心一月期三圓七角七分、爲月內之低價、然其後因漸次有小宗之補買、遂於行情小堅裏越月矣、按大連取引所交數二、二二八車、但比上月減少四、三四九車、去年同月反增五二一車

月期	交數	大價	小價
一月底期	一五一	四、〇九	三、七七
二月底期	一一三	四、一七	三、八〇
三月底期	四四〇	四、二一	三、八三
四月底期	八七七	四、三五	三、八六
五月底期	六六七	四、三三	三、八七
計	二、二二八		
增補			

認明商標以防假冒

前北京內務部立案 北京實業部註册
國民政府全國註册局註册 中央衛生試驗所化驗
國民政府實業部註册 內政部立案化驗

上海韓奇逢大醫士黑鷄白鳳丸

黑鷄白鳳丸主治功效、經血不調、趕前錯後、行經腹痛、發燒心忙、或心跳、白帶過多、久不生育、子宮寒冷、腰腿痛、背疼痛、或久患小產、腹內有塊、久病不眠者、頭迷四肢無力者、胸膈膨悶、或飲食少進、夜不安眠、睡多惡夢者、行經色不正、或紫黑成塊、或淡紅者、氣虛虧血咳嗽痰喘、時犯邪病、及生氣或房事所傷以致血崩漏者、午後發燒者、如同患各症宜服之也

定價每打五十元、每盒五圓

外埠購買直接向各分公司可也、全國公司五十餘處

總發行上海英租界芝罘路二三一號韓奇逢藥房有限公司

大津英租界十七號路九十四號韓奇逢藥房有限公司

哈爾濱道外南三道街八十號歐亞醫院內寓韓奇逢藥房有限公司

奉天商埠純化路七號遠福寧里韓奇逢藥房有限公司

煙臺福昌街內韓奇逢分所

營口永世街門牌一百二十號韓奇逢藥房有限公司

安東後聚寶街十八號韓奇逢藥房有限公司

大連西崗平和街四八番韓奇逢藥房有限公司

高 高山ガクブチ

特許大理石塗棹様 額様仕組機械 装飾用面様

名古屋市赤萩町 高山額縁製造會社

施 藥

廣寗伯爵遺像

第一種腎虧遺精藥 第二種調經養血藥 第三種赤白帶下藥 第四種肝鬱不舒藥 第五種健胃養脾藥 第六種諸般痔瘡藥 第七種肺癆咳嗽藥 第八種五淋白濁藥 第九種偏墜疝氣藥 第十種楊梅大瘡藥 第十一種諸般瘰腿藥 第十二種諸般眼疾藥 以上均係前大醫院皇室御用內庭聖藥 函索每種附郵五分即寄北平廣寗伯街四號廣寗伯後裔奕宅謹啟

奉天日滿打字機學校 續招新生

授 十六歲以上卅五歲以下者男女兼授分班教

年齡 資格 高小畢業或有相當學識者爲合格欲求專門技術者速來入校

修業 速成班兩個月畢業期滿發給證書

學科 漢文打字、日語、公文程式草書備排列表

待遇 本校長在瀋陽警察廳充差多年與各機關素有聯絡担任推薦本校畢業各學員成績優良品行端方者介紹職務

宿舍 本校備有男女分別相當宿舍

地址 小西關祠堂分所對門樓房便是如要詳細函索簡章附郵票三分即可

庚午醫院

住院隨意病室完備

戒煙 家庭戒法 住院戒法 百病不犯 安全戒除

內外科 花柳科 ◎婦人小兒科 ◎耳鼻咽喉科

▲院址奉天大西關大街路南

全國藥房 全球醫師一致推崇專治氣喘唯一良藥

德國 忽蘇爾 氣喘藥

均有出售 去年在德國鎮內曾行銷一千萬盒以上

分銷處○瀋陽中街路北○中法大藥房

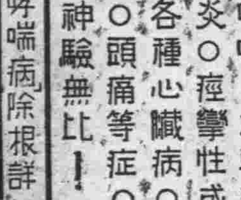

治療 氣喘、哮病、氣急、呼吸困難、新舊咳嗽○枯草熱○慢性支氣管炎○痙攣性或搐搦性咳嗽○各種心臟病○感冒○神經痛○頭痛等症○服之奏效迅速神驗無比！

如需哮喘病除根詳細說明書函索即寄

中國獨家總經理 華商履瀛西藥行 上海九江路一百五十號洋房

得意

金先生的戚家來理應饗賓、他夫人自下厨房、得意臨就持一瓶味の素含笑而調成菜、因其他最愛味の素的調菜咯。

厨房裡常備 味の素 （味之素）

各處雜貨舖海味店醬園均經寄售敬祈就近購取

(C—430)

五淋白濁自療斷根特效專藥

樂的能

千中選一

▲誤染淋濁、如再誤服劣藥、絕嗣減壽、豈不可怕、請以銳利目光、在千百種淋藥中選取一種、▲玆將服「樂的能」而得到一盒斷根之確效、斷根者之千萬謝函中、選出一二、付刊于後：

廣東梅縣梁君來函（名字地址申明不願發表）（上略）余在一月前、染急性淋病、濃液點滴而出、灼熱脹痛、既不能行、復不能坐、身軀偶一移動、即覺疼痛異常、一時不暇抉擇、購服市售療淋劣品、熱料徒費金錢、毫無實效、病勢時愈時劇、正無可奈何之際、友人某君、告以經驗所得、囑服德國「樂的能」必可濁清痛止、激底斷根。余如法購服、果如其言、克己痊愈無慮。（下略）

福建泉州東街白隆興號白清泉君來函（上略）尋花問柳、非染梅毒、卽治淋病、幾成天演之公例、鄙人因亦不能倖免、傳染白濁、病之初起、腫痛淋漓、痛苦不堪、經醫生之注射洗滌後、濁液漸稀、病勢似已略減、但尿竟頻數、小腹灼熱脹壓、未能根本肅清、爲經濟計、遂購貴行出品之「特製樂的能」服之、一盒甫完、諸病若失、其效力之宏偉、殊出鄙人意料之外（下略）

橫城新馬路廣復盛號區榮君來函 余僑寓橫城久矣、因職務關係、不時與外界接近、一月前偶赴某國妓遊、不意春風一度、幾致貽恨終身、翌日卽覺小便刺痛、腫脹發炎、越數日、膿液淋漓、且變赤色、症狀兇劇、驚惶非常、詢之友人、始知此爲惡性淋病、亟購「特製樂的能」服之、兩盒畢後、濁止腫退、痛苦完全消失、誠不愧爲淋病之救星也。

四川綿陽惜字爐街劉子仁君來函 余曾患白濁服樂的能後已斷根數年、余妻近忽患白帶初感於十女九帶之說不加注意、殊未知屬於淋毒性、係余所傳染者故遷延數月病勢增劇痛苦異常、余因復購「樂的能」給伊試服一盒、將罄已稍見減輕、乃續購服特製樂的能一盒病乃霍然…

遠東獨家經理：上海漢口路—新星西藥行

樂的能或特製樂的能購時堅決指定萬勿誤購投機藥貽害終身

奉天中街 中法大藥房總代理

眞正樂的能 盒內單必有新星商標硬印爲記

特製樂的能 藥力增加五倍 效力更是神偉

（週刊之六）

學生應有的態度

（鳳城縣立第十二小學校一年生趙玉海）

一個學生要曉得應有怎樣的態度、就像我們在初級時、有一個學生、他的性情很好、他的學問和品行也都很好、我們知道他在校能尊敬師長、在家能孝順父母、途遇貧乏、能周郵、在上堂的時候、聽師長講書、能靜心的聽、對同學又能相愛、舉動沒有輕浮時、言語沒有慮妄時、眞是耳不旁聞、目不斜視、這樣的態度、那能不稱好學生呢！我們同是學生也就應有這樣的態度

徘徊在蔚藍的天空、茫無涯際的天空、我拖着慢步、踱來踱去、追逐我的影兒、忽地室內的鐘兒噹々、報了十二下、似告訴我們夜深了、睡罷、睡罷、堤戀景致、反演在腦海、當躺在牀上的時候

惜陰說

（奉天省錦西縣縣立第二小學高級生房存璽）

人生三光之下、凡事欲有成功、非以光陰爲重、則不能收效、若吾輩青年之人、多好安逸、竟一日曝之、十日寒之、安能升堂入室、爲能造有用之材乎、將來欲爲國家謀幸福、替人民造利益恐其不能也、古人大禹知之故惜分陰、後來成爲聖人、陶侃知之、故惜寸陰、終成賢士、而吾人豈可虛度歲月而不動學、當知日月如梭、光陰如箭、所以人不輕忽、俗語有云、一寸光陰一寸金、寸金難買寸光陰、失了寸金容易得、失了光陰無處尋、旨哉言乎、由此觀之、時乎、時乎、吾人不可失也

月明之夜

（蓋平三區康寧堡職業小學高一年生孟慶翰）

月波

幽々靜々的夜裏、盪漾着銀波的光、在他擁抱之下、人聲俱靜、祗有不時的犬吠、隨微風傳來、徘徊在銀波的我、不曾被那隱約的聲音喚起、閃爍星兒今晚失了光明、祗伴着月姊

春天來了

當着寒雪紛飛、北風怒號百卉凋零、萬木枯萎的時候這時正是冬天

到了此時暖風溫和、陽光普照、河上堅冰也解凍了、楊柳樹兒、發出嫩綠的芽、被可愛的風吹着、返來復去的動着、好似跳舞一般的躍着、尤其是野外的青蛙、也閣閣的叫着、樹間小鳥喳々的鳴着、至於百囀的黃鶯呢也歡天喜地的宛轉歌唱起來了、南歸的小燕也回來了、粉紅、如美人之唇的杏花和桃花、也欣欣的開放、各種獸類也都跳舞、山野的小草、鮮綠如茵、一望無邊啊！這是何時？原來是春天來了、你想、這時草木鳥獸、以及是何等的快樂呀！

呀！我們少年人和春天何嘗不是一樣、春天過去、還有夏天以及秋冬、也就像人們的由少而壯、由壯而老、可是春去明年還有同來的日子、人能夠嗎？少年們！努力吧！不然、就要與草木同朽了！

（王國田）

雨後的春景

（蓋平三區康寧堡職業小學高一年張富海）

春雨下過了、不久山上的樹木和園中的杏梨桃花都開放了、還有農人在田裏耕種鳥兒在樹上叫、我往學校裏去讀書、還望山上的草花如錦、也特別好看、園中梨花如雪、也十分可愛、鳥兒在樹上叫的、婉轉動聽、但是農人很辛苦地在田裏做工、也很快樂、這樣景緻實在可不多得的啊！

月亮

（蓋平三區康寧堡職業小學高一年高萬升）

月亮！月亮！
你披着素裳
婆娑地撒下銀光
籠罩肅靜的塵寰
祗有柳兒搖曳
星兒閃爍
伴着你獨自跳舞暫有的疆場
月亮！月亮！
你怎麼躲開
收拾了銀光黑暗了塵寰
你怎麼時圓時缺
露出婀娜的容顏
是悲傷？是憂怨？
月亮！月亮！
你到底什麼爲的麼？

謎語徵答

（高德宏）

親愛的諸位小朋友們鑒！近來您們的身體都好吧！你們的功課大概是很忙吧！好吧我今天特爲祝你們功課碌忙之中、必能得優秀之學問起見特地裏、編了一塊東扯西拉亂七八糟謎語、有不嫌棄淺陋的、小友們、于風前月

鷹鵲的故事

（伊通二模範初級冉永新）

一鷹一鵲鳥打伙過日子、鷹說、我去借米、鵲鳥說、去罷、鷹就走了、到了李姓門口、說、總管總管有粮食麼、小子借給我三石、李姓說、小子到外邊看看？誰吵？小子來到門口、老鷹一見出來人了、老鷹說、老總管呢、小總管出來了、有粮食麼借給我三石、小子說、有、叫人量了三石、老鷹扛了就走、到了窩內、老鷹說借了米來、吃能、一點一點不過幾天吃完了、鵲鳥說、我去借、鷹說去罷、鵲鳥就走了、到了李姓門口、就說、毛參？有粮食麼借給我三石、李姓說、小子出去看看？誰在門口罵街

晚步

（雙城五校二年生趙興志）

紅日西照、
晚飯已畢、
出外散步、
走進荒園裏、
楊柳漸青、
小草微綠、
枯樹發芽、
遠林煙氣、
這是春的功、
萬不可空過去

呢、小子出去一看、是鵲鳥鵲鳥一看、就說老毛參呢小毛參出來了、有粮食借給我三石、小子說、沒有、鵲鳥說、怎麼借給老鷹呢、小子說老鷹嘴長尾巴短、來到門口叫總管、你嘴長尾巴尖、來到門口叫毛參、因這就不給你、鵲鳥一聽大哭回去了

下課餘之時候、請猜一猜吧猜中前三名者、略備獎品、餘者謹錄芳名

甲、謎題列左
一、房上無瓦不覺寒（經一句）
二、到了封神榜（打經一句）
三、沒有水的海港（打地名一）
四、船裝足（打地名一）
五、世上人都敬奉岳父岳母（打人名一）
六、二口甲一女（打字一）
七、革命成功（國名一）
八、天將曉（打古文一句）
九、母親的姊妹有力量（國名一）
十、大小皆可（四書一句）
乙、投函地址
請寄朝鮮昌城私倉浦協茂號轉寬甸小蒲石河普通學校高德宏收、因蒲郵政不便之故

春天到了

（熊岳康寧堡區立職業學校三年生張實珍）

現在是春天到了、我們來到學校裏、每星期四都要全校上山的、看那草兒漸々的都綠了！燕子於此時也都回來了！飛到人家的房簷上做窩這些景象在無形中很分明的表現出來春天到了！

孝親

（本溪縣橋頭商立小學校康秀奎）

父母是人人都有的、所以人人對於父母都要孝、因爲人才生的時候、餓了不知道吃、冷了不知道穿衣、全仗着母親、餓了給乳吃、冷了給衣穿、有病的時候、父母給請醫生診治、恨不得以身替代、七八歲的時候、父親又送上學讀書、希望求知識求學問、將來可以在社會上成一個有用的人材、這樣一看、父母的恩情該多麼大呀我們那可以不孝呢？就像古年的老萊子七十多歲的時候還在父母的面前、穿着五色的衣服、做小孩的玩耍、叫父母快樂、黃香九歲的時候夏天拿扇搧枕席、冬天拿身溫被褥、現在的人、甚至有拋棄父母的、有打罵父母的有不養父母的、藉口說父母不慈、可是父母不慈當子女的就應當不孝嗎？

良友

（雙城縣敷化兩級小學校生六年生趙蓮英）

室外的風聲消了
室內的燈光照耀
這時人人都入夢鄉
鼻息如雷
忘却一切的煩惱
祗有我坐在燈光之下
拿着一本國文翻閱
看々書的生字不少
因此不能繼續的看下去
這深的意思也不能明瞭
正在煩悶
忽然想起國音字典來了
急忙把他老先生請來
仔細查考
完全查着
眞使我高興極了
若沒有字典在此
豈不糊裏糊塗到老
這時我的煩惱早已消到
九宵雲外去了
自此我便和牠作了良友
有疑難的時候
借重牠的力量不少
我眞感激牠的恩惠
不很盛謝牠的功勞！

淞花江歌

（趙裕鎧）

淞水流長兮—經過多地
交通便利兮—文化湧益
出產豐富兮—灌溉膏腴
潤澤淸潔兮—供我食浴
浩蕩汪洋兮—壯我國氣
千古長流兮—永以爲利

春雨

（蓋平縣立第四小學校三年級生李淑芳）

春風呼呼颳
烏雲飄飄悠悠
電光閃閃爍爍
雷聲哄哄隆隆
原來是——

養體養志辯

父母之於子也、冷則衣之飢則食之、其恩大於天、安可不報之此恩乎、夫孝之道有二、曰養體養志是也、養體者、衣食、住使父母之安適也、養志者、努力讀書以求上進、成人之後在社會服務、爲父母增光是也

所謂養體使雙親不飢、不寒而已矣、至於養志則爲父母增光榮是非謹言愼行、立功立德、不能達也

（耿玉祥）

春天

（熊岳康寧堡區立職業校三年崔文成）

那美麗的春光、在被我們每星期四登高山看見了！地下的草、都發出很嬌嫩的芽了、鳥在樹上唱歌唱的很好聽、請問小朋友們！這不是我們讀書的好時候嗎？希望我親愛的小朋友們！努力前進哪！且莫虛擲了這千金一刻的春光啊！

狂風

（鳳城縣立龍頭山第十二學校一年生藍志誠）

狂風！狂風！
你竟吹過了！
春天裏的你！

細雨紛紛
×
春雨呀！
你掃淨了大地的汚濁
你驅除了世上的寂寞
花兒都美麗姣姣
草兒綠々茗々
黃鶯兒歌聲嚶嚶
蝴蝶兒粉翅翩翩
農夫耕地笑微微
學子讀書精神好
×
春雨呀！
你的使命魁！
你的賜予偉！

把紙鳶兒！
吹上天空！
你也、常把我的衣服吹起

祝小友樂園

（雙城五校生王文學）

小友樂園、滿洲桃源、
無論何人、任意流連、
花香鳥語、小友樂園、
趁此春日、裏邊玩玩、
春風浩蕩、明媚陽春、
小友樂園、與時俱新、
如日之升、如月之圓、
普照世界、小友樂園、

！
你又颳得樹梢搖動！
狂風！狂風！
你爲何偏到窮人家中！
可是來到春天！

故事一則

（熊岳康寧堡區立職業學校三年生蘇惠二）

有一家子、一個父親、一個母親、一個兒子、他家很貧、有一天、沒有粮吃、他母親說、唉！兒子呀！我們家爐沒有米吃、怎麼辦呢？兒子說、我有法子、我上我姐姐家去借米、他母親說、可以就拿出來一個口袋、叫他兒子去借米、兒子去了、到了姐姐家裏、姐姐出來了、叫他上屋裏坐着、他姐姐就給他裝一口袋米叫他拿家去吃走的時候、天已黑了、就去找宿、這家是很富的、就給他飯吃、他吃完了飯就去睡覺、到次晨那人就走了、歸到家中、才得着生活啊、小朋友們、這個日子怎麼過？我們在少年的時候那好不努力前進呢？如不向前努力、將來生活的恐怖、那可不待直言了

給小友的信

（蓋平三區康寧堡職業小學高一年任紹顯）

愛民：

回想去年冬天的時候、我們一校同學、在頭台子小學我畢業走了、離了可愛的你今年入了黃旗職業高小校裏的功課、和規矩較比我村小學嚴厲得多、可是小友你現在的課程、和精神怎樣、我不知道、請你給我封信吧祝你學安　某某拜上

故事一則

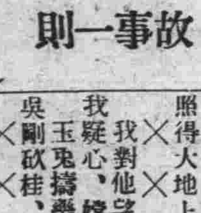

（熊岳康寧堡區立職業學校三年生何文珍）

某家有一個學生、他的父母都死了、他家裏很貧窮的、他想要念書、但是沒有錢、他每天早上到報館去、買各樣報到街上去賣、他所賺的錢

窮人便是得意去作工！
你也有去時！
你不永遠藏着你的兇猛！

勤學

（雙城敷化小學校生吳明世）

禮曰：「玉不琢、不成器人不學不知道」蒙經曰：「蠶吐絲蜂釀蜜人不學不如物」由是言之、無人不學、不學不人矣

雖然、天下之學問無窮、人之光陰有限、以有限之光陰、求無窮之學問、如蠡之測海蚊之負山終身由之恐不知其道者衆矣

必也造次必於斯、如古人之負薪掛角、懸梁偷光、久而久之、不難寒毡透而鐵硯穿矣、顚沛亦必於斯、學聖門之子路恐聞、顏子之竭力久而久之、不難升堂而入室矣

古人曰『勤能補拙』又曰『業精於勤』不勤學者知之乎

放風箏

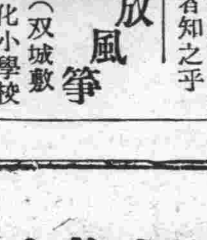

（双城敷化小學校生佟廷）

康風兒輕、草兒青、哥哥弟弟放風箏、哥哥放個小蝴蝶弟弟放個大蜈蚣、蝴蝶搧翅膀、蜈蚣又鞠躬、搧翅膀又鞠躬、這個光景有多麼精

他才去念書、自從進了學校他就好好的念書、後來得着很多智識、終成了一位有名之模範人物

春天到了

（熊岳康寧堡區立職業學校三年生蘇惠蘭）

春天到了、各處的百草都要發芽了、果木快要開花了各山上的小鳥都唱着新春的喜歡河裏小魚很活潑的、來來往往的遊戲、我們看見了眞是覺得快活、小朋友們想想這個輕美的春天、眞是有趣啊！

蝴蝶兒

藍志誠

春風解凍
百花叢々
雙々蝴蝶
落在花中
時常展開他的美翅
翩翩的飛到天空
有時對對的舞着
去到西又來到東
好像神聖的天使
却能夠到處飛冲
蝴蝶兒！蝴蝶兒！
眞箇快樂無窮！

月夜

（黃祖勳）

皎潔的月兒、
掛在青碧的天空裏、
四面閃着幾點疏星、
照得大地上明亮無比
××××
我對他望了又望、
我疑心、嫦娥住在那裏、
玉兎搗藥、
吳剛砍桂、
××××
月兒！月兒！
你眞出奇、
雖然光明異常、
但太陽出時、
你却躲在那裏？

神經衰弱精力不足病後體虛健忘失眠速服此補腦補血之聖藥便能日趨康境體壯力强

兜安氏補神藥片

各埠藥房均有出售

上海兜安氏西藥公司

美容藥料

花顏水

皮膚能令人之外貌最易遷變　雖然生成美麗嬌容　若任皮膚自成粗陋非獨不得維持原有之美　且不能發揮天性之美　皮膚之關係於美醜有如此也　常聞世間自嘆其容貌醜陋者實屬不稀　此又人生最大之遺憾　茲有日本皮膚科專門大醫小島先生多年研究出自心裁發明一種良藥精製而成美容藥水名曰花顏水僅以數滴滴入洗臉水中該盆內之水即逢藥水而變色如乳其馨馥郁撲鼻　雖鮮花如玫瑰與蘭花亦退之步且合衛生　善治皮膚所發小瘡如面皰　雀班　粉刺酒刺　汗疹頑癬　煙氣　紅點　晦色油光　瘰癧等諸種討厭之物　凡老幼男女皆可使用花顏水均得轉醜成美花顏水特色最能完全皮膚乃成色艷使姿容倍極光耀足稱最上妙品　請試一瓶以證本藥房之言之不謬矣

發賣處　犬遼山縣通　順和公司大藥房

藥價　大瓶壹元　中瓶五角　小瓶三角半

各埠大藥房洋貨舖均有代售就近採買爲幸

利用他人經驗

凡事能利用他人經驗者均不失爲智者而得其益即以治療小兒病而言因聽從其親友之勸告以嬰孩自已藥片治其小兒腸胃疾病而收其效者己不可勝數即如廣東石龍廣惠長途電話石龍分所長周文甫君亦其一也　周君寓廣州小北路高陽里第五號其來書云「小女彩鳳小兒允得常患胃腸各疾當鄙人在廣州電話局充領班時同事李君康侯云及伊子體弱多病時常發熱豈口不開自服嬰孩自已藥片後不特無病且更強壯余乃令小女等亦服嬰孩自已藥片果亦同樣受益此片對於消食除疳開胃退熱確具功效誠良藥也」嬰孩自己藥片藥性王道即襁褓赤子服之亦安全有效各大藥房均有出售或逕向上海江西路四五一號章廉士醫生藥局函購每瓶大洋七角六瓶三元五角郵費在內

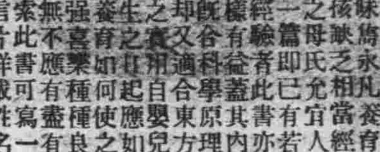

（奉送爲母須知）

敝局新出爲母須知一書內容豐富趣味雋永凡養育嬰孩謙之相當經驗之母氏允宜若手一篇即已有亦千經驗者此書內同樣有益蓋其理容既谷科學原方而卻又適合東兒人之賽用自嬰如初生之扛起應之何養育如何使良康強喜藥種種有法無不應有盡一欲索此書可寫名明信片詳載姓當住址寄至敝局取即奉送一本不分文

消閑世界

櫻花節在青島

（余三）

知道青島的人，大槪有兩個時候最難忘記牠，要是在夏天，住在火熱的南國裏會給汗水櫻的通宵難睡，然而在青島是永遠沒有暑天的，假如到了春天，江南的桃花已經開賦，漠北的青草還未透芽，而青島的櫻花却已放成一片白了！

每年到櫻花節，陰曆三月的中旬，全市的空氣便突變緊張起來，櫻花是日本人的國花，在這樣的李節他們往往暫時擱起一切工作，徹出許多風雅的行爲，表示慶祝中國人，在這種時候，不消說，也能不後人地跟着欣賞一番

爲了早下了一陣春雨，今年的櫻花開的較往年早，櫻花樹的大本營在這裏共有兩處，一是日本病院，一是中山公園，但日本病院裏的遊人多數是日本人，中國的遊人是向中山公園去的，在那裏有一條極長的櫻花路，兩邊分植着四列櫻花樹，除掉這路上的不算，散種在各處的也很多，櫻花樹的樹幹不很高，花在白色中畧帶淡紅每朵分五瓣，生的密密叢叢整顆的樹便像一簇白色的大綉球，人在花蓋下來去，或是小坐在旁置的矮椅上，接觸在眼簾裏的是和諧，是恬淡，雖然花兒沒有香，倒也够陶醉了，但這這樣的欣賞法究竟佔少數，似乎太清高了

點綴熱鬧的是那些裝得妖形狀的女人，熱帶地方的小燕子，男人懷裏的安琪兒，她們是決不肯輕易放過一個聚集有許多人在一起的機會的，在冷艷的花影下她們能把遊客的注意深深地吸住，吐着黃鶯一般的音樂似的聲音，嬌滴滴地說些重複的短句，或是拈弄着一件什麽做出種種憨巧姿勢，再不然便輕輕用小手指彈着男人的肩膀，笑的把貓樣的粉頸搖動一支倒掛下來的花朶，直到覺得四週已被饞嘴的們闇的成了一圈時纔會撒嬌地吐出一串「走吧」的紫葡萄，把眼光又四向照了一遍，纔高貴地搭着男人的左手腕，驕傲地舉起步來，女人眞是春天裏的春天喲！

假如你是風雅的客人，喜歡隨地留一點紀念的，這裏有著名照相店的特派員可以供你呼用，站在金黃色的蓮慾花後面，頭頂上襯株密密叢的櫻花，讓自已從花朶的空隙裏探出半個腦袋，這樣子照上一二張像片要比「來此一遊」式的無聊題字有意思得多了，要不然，你也可以臨時租一架照相機，不拘喜歡的是山水花鳥仕女人物都能自由地儘你採擷，在這種場合，一切都公開給人欣賞着，遊人的心中，正不必再懷念着什麽寂寞和哀愁

玩而沒有吃，這在中國人會覺得太單調了的，然而這裏並不單調，從「隨意小酌」到「包辦筵席」無一不備，一斤重的海蝦，半尺長的龍蝦，三千里外的紹酒，獨坐在潔白的布帳裏賞心享受這些自然和人力的賞賜，這種人乃是櫻花節裏必有的點綴，簡單一點的，還有各色各樣的水菓攤，特設的糕餅店，香蕉橘子，汽水口香糖，只要是屬於人類可能範圍以內的必要或不很必要的東西都一件件陳列着，雖然價錢比平日要貴上幾倍，但既是有閑而玩，自然是不吝嗇的人居多

櫻花節的熱鬧在往年常常保有一旬之久，今年因爲遇了幾陣狂風大雨，減色得多了，這個季節使許多有錢的人得藉此榮聲地化錢，沒錢的在糖餅上啃些碎粒，甜甜嘴唇，說來似乎與雙方都有益了

板牙小傳

（失名）

板牙者，周其姓，慶昇其名，蓋邑南思拉村人也，以門齒突出，譏之者遂以此呼之

秉賦聰穎，倜儻有大志，就學奉天第三師範，每試輒冠，好詼諧，呼之爲板牙則喜，同學皆樂與之交

母早歿，事父至孝，無伯叔鮮兄弟，告假歸省，歸不允，即哭涕不已，鄉中有周孝子之稱

卒業後教讀蓋邑，竭養正之功，備成材之選，屢爲上峰所嘉許

一日，外出，遇一犬，尾之狂吠，投一足，犬逸，及歸感微痛，不之計，逾數月痛益甚，醫之而痛不減，憊而歸家，初痛在膝下，今則延及膝上矣，益憊，就醫瀋陽醫云「已成痼疾，斷至膝下，庶可瘳」從之，未幾，斷處潰爛痛不起，復就醫瀋陽，醫云，「須斷至胯下，不然，命在旦夕」初不肯，以父命從醫言而一其足矣！

歸里後，杖能行，恥與人見，閉門謝客，每臨風唏噓自謂生不如死，形容憔悴，見之者皆驚歎，懷剪自盡，妻見之未果，自此則坐不離人，片鐵不敢近其側，越一載，疾革，呼父與妻而告之日，「兒死父可立娶，以延祀，夫死妻可立嫁，免悞青春！」言訖而逝，時年二十有六，遺一女，甫四齡，嗚乎哀哉

李萬春表演工夫 躋藝術最高峯

◇……飾石秀堪稱生龍活虎

（雪痕）

鼎鼎大名青年戲劇家李萬春君，出演同樂舞台以來，迭演傑作，戲碼迄無重複，能戲之多，堪稱國內首屆一指其已演過者，如全部「武松」及「漢壽亭候」「偷渡陰平」等，皆膾炙人口，博得各界稱讚，藝精術絕，誠爲菊國傑出之材，記者以瑣務羈累，不獲逐夜躬聆陽春白雪，至以爲憾，上星期三，値李君演其拿手傑作「全部石秀」乃爭先往觀，玆特誌其梗槪如左

按李君所演石秀一劇，與普通所編排者，大同小異，惟劇情緊湊，節目繁重，爲其特徵，至於事實，係根據稗官野史，擇自水滸說部編演而成，自宋公明派戴宗下山尋公孫勝起，接演石秀打柴，路遇楊雄，爲士棍張保等惡詐，石秀激於義憤，拔刀相助，解除楊雄危難，此時戴宗楊林等，觀石秀英武仗義，非常欽仰，遂與訂交此爲後來楊石投入梁山張本楊既感石相救，乃與結異姓兄弟，邀石家居，繼由楊出資，設一肉店，命石秀主持乃楊妻潘巧雲，與報恩寺和尙裴如海，藉還願進廟，並觀佛牙成姦，石偵悉內幕，向楊說破，楊酒醉後，洩其事於巧雲，巧雲知係石秀曉舌乃巧言潛惑楊雄，遂起猜忌終至石秀辭楊而去，胸中抑鬱，蓄志除奸，遂夜匿楊門外，伺機殺死和尙，復剝僧服及潘衣爲證，約楊誘戲巧雲迎兒於翠屏山，而偕奔梁山是晚李君即飾劇中之石秀扮相秀逸英勇，荷上場，首唱西皮搖板「一見紅日落西山……」音調奇昂，含蓄渾厚，一時掌聲雷動，衆口叫絕，迨目覩張保惡詐楊雄聞人聲嘈雜，緊接流水板，「這樣喊叫爲那般」，步登高坡來觀看」流利無比，繼道白之「忍氣吞聲是君子，見死不救是小人」深勁有味，及翻轉身段，極盡爽捷，旋與張保對打，赤手相搏，尤見節節精彩，令人眼花撩亂，後演至僧潘調情眉飛色舞之際石秀窺破隱情，不禁脫口說出「若無風吹草動便罷，若有風吹草動管叫你死無葬身之地」以及燈尋和尙時，神色做態，令人領略，有如眞個身歷其境者，迨尋獲和尙形踪，道白之「任他機關多奧妙，管叫双々喪荒郊」郊字如奇峰突出，銳乃脫鞘，而酒樓向楊雄訴姦，寫提杯不飲，欲言者再，滿懷羞忿，如鯁在喉，見義直描寫入微，及說：「就是那潘……」猛然停住，似懸崖勒馬頓挫有致，繼云「俗語云大丈夫難免妻不賢，子不肖迨後有了證據，再行發落也還不遲」遲字音吐絕妙，恰似玉潤珠圓，苟非平素對於尖團吞吐頓挫抑揚，具有深刻工夫者，曷克臻此，吾於李君之白口流利，雄壯堅挺可謂嘆觀止矣，及家一場，所唱西皮快三眼「石三郎進門來，迎兒罵道……」高出雲表，宏潤響亮，緊接「直罵得小豪傑臉上發燒，忍不住心頭火與他爭觀」歌喉清朗愈臻雋永，繼唱至「還念在楊仁兄朋友相交，我只得向前去把老丈別了，俺石秀出門去海走一遭……」收得乾淨，以下原板亦極圓潤，最後搖板「口似砂糖舌如刀」，刀字直貫霄漢，如脫線風箏，條然騰空響遏行雲，比至借刀一場，酒醉後，滿面殺氣其咬牙切齒，扼腕跺足，表現如直將氣憤塡胸之石秀，生龍活虎，舞刀之身段台步刀法等，如迎風燕子，輕俏絕妙，引人入勝，直至誘巧雲於翠屏山，逼楊雄下手，其情其景，生動緊張，使聆者神經亢奮，不寒而慄，表演工夫，已臻藝術之最高峰矣，總觀全劇，李君處毫無矯揉造作之弊，以言其表演，則細膩熨貼，如天衣無縫，以言其做態，則水銀瀉地，誠無隙不入，發揮國劇精粹，淋漓盡致，雖錚々皎皎如楊小樓君亦不得專美於前矣，他如吳慧琴之潘巧雲，能將蕩婦赤裸々表現無餘亦屬難能可貴，小奎官潘之老丈，詼諧滑稽，借刀時所飾之小伙計於石秀殺氣冲大中，從傍打尤合人發噱周又宸之楊雄，高斌峰之海和尙，毛慶來之張保，均無瑕疵，牡丹綠葉，相得益彰

遊春雜感

（竹）

桃紅柳綠，惠風和暢，一年一度的陽春，又來了，這時的氣候，已由酷寒而變爲溫暖了，那煦煦的日光，普照着大地上的一切，枯萎的花草，也脫落焦黃的顏色，呈顯出妻青蓬勃，柔嫩鮮艷的嬌態來，楊柳枝頭，臨風搖曳，嚦々的鶯兒，呢喃的燕兒，唱着快樂的歌曲，來點綴春色，嚶々蜜蜂，徘徊花錢，忙碌的工作，採花餵蜜，預備嚴冬之生計，彩蝶飛舞，尤覺有趣

花園裏面，已經佈置得煥然一新，遊人增多，擦背摩肩往來如織，一般富貴子弟和大家閨秀，摩登小姐們，打扮得花枝招展，裝飾時髦，趁這良辰美景，來消磨歲月陶醉在大自然的春光裡，嘯春，眞能使人陶醉啊！

寄居異鄉的我，漂泊在外，已經數載了，終日度着機械式的工作，和迷夢般的生活隨着光陰，鬼混下去，現在又逢到陽春煙景，風和日麗的時光，花前月下，觸景生情，回憶到故鄉風味，家庭團聚，一切一切，使遊子也有點思家之感！

假日，一人悶坐斗室，倍覺無聊，看書閱報，都覺着不適，在屋子裏躑來踱去，坐臥不寧，到那兒去呢？聽戲看電影……以及……但非錢不成，躊躇了一回，最後才決定了還是到郊外一遊吧！信步漫遊，出了繁華都市，沿南山之麓，行行重行行，前面已是山峰羅列，樹木參天，登峰遠眺，清風習々，尤覺使人心曠神怡，仰觀蔚藍色的天空，日光皎潔，俯視都市的街道縱橫，樓房偉大，建築的富麗輝煌，和車馬喧騰，好像一幅美麗的圖畫，隱約的映入眼簾裏，轉過了幾處山峰，羊腸狹道走了有數里之遙，才有一點坦途，一眼望去，在這裏環列着許多土丘——墳墓，排在前後左右，唉！黃土一堆，埋沒了多少英雄豪傑，義士節婦，可是都是氣化春風肉做泥了，人生的結局不過如此而已

因爲清明節的緣故，家々祭掃墳墓，所以這荒僻的山野裏，來往的人，已是不少，他們都拿着香紙等類，面色蒼白，有的眼淚盈々欲滴，都帶着一種哀悼的神情，拜謁先祖，我目睹這幕悲劇，心中無限思潮，湧上心頭，回想到去年的春間，祖母不是亡故了嗎？轉眼又是一年了，撫今追昔痛定思痛，人的生離死別，是多麼難過呀！想我似萍葉般的漂流在外背井離鄉，故土的墳墓，怎樣去祭掃呢？唉！春！畢竟是快樂的抑是煩惱的？

一九三五、四十六日

山女與旅客

（王亦三）

拂着春風，野草茵綠，展在山腳下的那片大地，曲折的山道，行人稀，印着亂散的馬蹄，一個小姑娘蹣跚着，正唱山曲——隨風播揚，漸底愈細。

掘裸野菜，彈彈葉上泥，又投到藍裏——掉了個兒，她沒介意。

周圍飛舞着三五粉蝶，她蹣跚地走，牠們翩翩着飛，多少靜穆？茵草，粉蝶，山女——崖頭的白鴿只迎風展翅，默然不語。

我，疲憊的旅客，向她打個招呼，「是路不？」沒稱呼，險些兒衝破了這山野的靜肅。

她一個指兒向山村點指，似乎說：「向那去」又低下頭去，默然無語——身傍招展着粉蝶，山崖棲息着鴿子

我，疲憊的旅客，顚跛着向山村走去，「她的家許在這村裏？」我問自已

水滸

（241）

第五十回　插翅虎枷打白秀英　美髯公誤失小衙內

衆人看時，腦漿迸流眼珠突出，動彈不得，情知死了衆人見打死了白秀英，就押帶了雷橫，一發來縣裏首告見知縣備訴前事，知縣隨即差人押雷橫下來，會集相官拘喚里正鄰右人等，對屍檢驗已了，都押回縣來，雷橫一面都招承了，並無難意，他娘自保領回家聽候，把雷橫枷了，下在牢裏，當牢節級却是美髯公朱同，見發下雷橫來，也沒做奈何處，只得安排些酒食管待，教小牢子打掃一間淨房，安頓了雷橫

少間，他娘來牢裏送飯，哭著哀告朱同道：「老身年紀六旬之上，眼睜睜地，只看著這箇孩兒，望煩節級哥哥，看日常間弟兄面上，可憐見我，這箇孩兒，看覷看覷！」朱同道：「老娘自請放心歸去，今後飯食不必來送，小人自管待他，倘有方便處，可以救之」雷橫娘道：「哥哥救得孩兒，却是重生父母，若孩兒有些好歹，老身性命也便休了」朱同道：「小人專記在心，老娘不必掛念」那婆婆拜謝去了，朱同尋思了一日，沒做道理，救他處，又自央人去知縣處，打關節上下替他使用人情

那知縣雖然愛朱同，只是恨這雷橫打死了他表子白秀英，也容不得他說了，又怎奈白玉喬，那廝催併疊成文案，要知縣斷教雷橫償命，因在牢裏，六十日限滿，斷結解上濟州，主案押司，抱了文卷先行，却教朱同解送雷橫

朱同引了十數個小牢子，監押雷橫，離了鄆城縣，約行了十數里地，見個酒店，朱同道：「我等衆人就此吃兩盌酒去，衆人都到店裏吃酒，朱同獨自帶過雷橫，只做水火，來後面僻靜處，開了枷，放了雷橫，分付道：「賢弟自回快去家裏，取了老母，星夜去別處逃難，這裏我自替你吃官司」雷橫道「小弟走了自不妨，必須要連累哥哥」朱同道：「兄弟，你不知，知縣怪你打死了他表子，把這文案都做死了，解到州裏，必須要你償命，我放了你，我須不該死罪，況兼我又無父母掛念，家私盡可賠償，你顧前程萬里，快去」

雷橫拜謝了，便從後門小路奔回家裏，收拾了細軟包裹，引了老母，星夜自投梁山泊入夥去了，不在話下

却說朱同拏這空枷撒在草裏，却出來對衆小牢子說道「喫雷橫走了，却是怎地好」衆人道：「我們快趕去他家裏捉」朱同故意延遲了半晌，料著雷橫去得遠了，却引衆人來縣裏出首，朱同告道：「小人自不小心，路上被雷橫走了，在逃無獲，情願甘罪無辭」

知縣本愛朱同，有心將就出脫他，被白玉喬要赴上司陳告朱同故意脫放雷橫，知縣只得把朱同所犯情由，申將濟州去，朱同家中自著人去州裏使錢透了，却解朱同到濟州來，當廳審錄明白斷了二十脊杖，刺配滄州牢城朱同只得帶上行枷，兩箇防送公人，領了文案押送朱同上路，家間自有人送衣服盤纏，先齎發了兩箇公人

當下離了鄆城縣，迤邐望滄州橫海郡來，於路無話，到得滄州，入進城中，投州衙裏來，正値知府陞廳，兩箇公人押朱同在廳堦下，呈上公文，知府看了，見朱同一表非俗，貌如重棗，美髯過腹，知府先有八分歡喜，便教：「這箇犯人，休發下牢城營裏，只留在本府聽候使喚」當下除了行枷，便與了回文，兩箇公人相辭了自回

只說朱同自在府中，每日只在廳前伺候呼喚，那滄州府裏，押番虞候，門子承局節級牢子，都送了些人情，又見朱同和氣，因此上都歡喜他

忽一日，本官知府正在廳上坐堂，朱同在堦下侍立，知府喚朱同上廳問道：「你緣何放了雷橫，自遭配在這裏」朱同稟道：「小人怎敢故放了雷橫，只是一時間不小心被他走了」知府道：「你也不必得此重罪」朱同道：「被原告人執定要　小人如此招做故放，以此問得重了」知府道：「雷橫如何打死了那娼妓？」朱同却把雷橫上項的事，備細說了一遍，知府道：「你敢見他孝道，爲義氣上放了他」朱同道：「小人怎敢欺公罔上」

正問之間，只見屛風背後轉出一箇小衙內來，年方四歲，生得端嚴美貌，乃是知府親子，知府愛惜，如金如玉，那小衙內見了朱同，逕走過來便要他抱，朱同只得抱起小衙內在懷裏，那小衙內雙手扯住朱同長鬚，說道：「我只要這鬍子抱」知府道：「孩兒快放了手，休要囉唣」小衙內又道：「我只要這鬍子抱！和我去耍」朱同稟道「小人抱衙內去府前閒走，要一回了來」知府道：「孩兒既是要你抱，你和他去耍一回了來」

老母洞

（竹林）

勝地名景，從來爲騷人所雅好，是以每過名勝所在，無不區額羅列，碑銘林立，其爲意，蓋有足垂聞還世者也

玆有位於本溪縣，南三十里許，懸崖峭壁之下，豁然有石穴開焉，其深也，幽邃莫測，徑可三丈，上負石壁，高可十尺，陡峭，巍然矗立，高可齊雲，更出類者在巖之巔，又現平原，廣袤數里，居民數戶，咸安斯土，一泓清水出乎原，抵崇崖，復穿洞而下注，於洞之右側，遊人止足，昂首上視，瀑水澄澄，如白練千尺，風來鼓舞，水花飛揚，又若珍珠萬顆，日光映照，更顯燦爛光輝，入冬則水量驟減，且有滿水脈々下落，當夫淩寒之候，則滴水，結成一純潔如玉，玲瓏可愛之冰柱，徑可三丈，高埒半壁，形成雄偉之白塔，鄉人咸稱奇特焉，左右山勢環抱，草木叢茂，當春則見群芳鬪艶，綠成一片錦繡世界，百鳥爭鳴，奏成一幕自然雅樂，清幽景象，何啻世外桃源，吾輩身臨其地，則覺俗念頓消，大有忘却身外紅塵之槪，入洞仰許，更由人工坊以三合之土，洞畔著紅色之木欄，欄內，塑有觀世音神像一尊，左右亦有配像，蓋洞之得名，亦由此也，故援筆誌之，特表名勝

三月卅日稿於本溪

讀幼學瓊林

（一九）

△老萊子戲綵娛親

（高士傳）老萊子，楚人，行年七十三，其親尙存，言不稱老，嘗著五色斑斕衣，作嬰兒戲，爲親取食堂上，佯臥地，爲兒啼，以時取雞雛，弄於親側，以取親悅

人生七十古來稀，且爲双親著綵衣，獨我雙親均去世，與言及此淚頻揮

吾今已七十矣，双親在時家貧缺養，今稍裕，而親不在，興言及此，未嘗不泫然泣下

△仲郢母和丸教子

（唐）柳公綽，妻韓氏，訓其子仲郢，嘗和熊膽爲丸，使夜嚼之，以助勤苦

一服熊丸氣體涼，無庸刺股與懸梁，睡魔何敢來侵犯，振作精神有老娘

△毛義捧檄爲親存

（漢）毛義，以孝行稱，府檄至，以義守安陽，義捧檄而喜，張奉薄之，及義母亡，義遂不仕，奉歎曰義往日之喜，爲親存也

毛君素志在漁樵，爲有双親暫折腰，親老家貧虧菽水，無妨屈節事興朝

△伯瑜泣杖因親老

（漢）韓伯瑜，至孝，有過母笞之，忽然泣下，母曰痛乎，曰，不痛，曰，往者杖汝，他受之，今何以泣，伯瑜曰，往日杖痛，知母康健，今母力衰，不能使痛，是以泣

親能痛我々心歡，杖履游優抱樂觀，杖不痛時親老矣，兒心那得不悲酸

△狄兼謨緯有祖風

（唐書）狄仁傑，孫，兼謨剛正有祖風，遷御史中丞，帝曰，卿梁公後，必能不墜家聲

梁公大德旣揄元，更有嘉謨貽厥孫，後世狄青誠愼密，雖知遠祖不攀援

笑微學繪賦此以贈

（篤洲）

世風日澆漓，囂々競浮薄，金玉質縱堅，厄至遭焚鑠，鴻鵠志沖霄，失時輕燕雀，憶昔遯連灣，初意長邱壑，秉筆亦何能，偶爾風騷託，欽君抱高潔，執務尤勤恪，家學自淵源，（笑微先祖父芝山公，以樸學稱世，尊人心如先生，久從事於教育，現任職女中）賦姿非脆弱，校文習咏餘，正言常諤々，同堂瞬二載，（余在滿洲報關東報時，笑微助理編輯文藝）不異他山錯，嗟余心久灰，詎未甘淡泊，離合殆前緣，相繼走朔漠，我仍爲筆隱，君復登學閣，邊城正早春，丹青雅可樂，毋爲古法牽，毋爲西法縛，繪亦如詩然，要自啓秘鑰，惟君原有見，志不在傳作，非必鳴驚人，將以寫寥落，閒雲任舒卷，空明本無著，此意向誰言，幽芳思遠若，詩成百感生，仰視遼天鶴

漫癢之皮膚病
疙疸，潰爛，錢癬
鵝掌風等一同試之

皮膚恰劑（皮膚チヤジ）

滲透療法之威力
不汚不沾不痛而速有神效的
顏面手足指間股間如生慢性
時或患鵝掌風股間發燒錢癬
小兒爛瘡，泡爛，凍傷等類
以及面皰，班點，刮臉後風
癬，白斑鱗，全身痒，疙疸
等々荒腫熱痱等均有奇効
外用藥效力之良否無論何誰
均能一目明瞭故不得有虛僞
也，新試用一瓶而評判之
定價金二角三角五角一圓全
身用德用大瓶五圓
東京神田花房町
株式會社　山崎帝國堂
振替東京一四六七番　電話下谷四〇三
各地有名藥舖均有出售
△滿洲代理店　大連市浪速町　奉天市加茂町
日本賣藥株式會社

君欲聰明作大事致富乎

世謂人之智愚各自天賦若由醫學觀察適得其反蓋機靈之智慧寓於康健之身體而康健之體質可由衰弱者以改造果爾神志清爽心如止水體力充足作大事猶烹小鮮耳致富如立竿之見影古云生財有道斯之謂也保衛爾乃近今最新發明內含最名貴成分多種對於改換體質驅除病魔健身補腦增加血液固腎強精益智壯氣等等凡能致人康健各元素無美不臻且無不功效卓著故能口碑載道各國醫博士及衛生局所樂爲推奬者

保衛爾

神效牛肉汁

（滿洲帝國全國各商埠各大藥店均有出售）
奉天三緯路　日長電話四一八四番
總經理英商　和記洋行

東三省水田志　東三省畜產志　特價出售

本書係黃越川先生在滿洲事變前所作對於水田畜產均有詳細敍述 多由實地調查所得足供實業界之參考自先生重來大連後始由上海運來現於此間出售因著書目的乃在贊助實業故先定一特價期間 以表優待熱心實業以先覩是書爲快者每册計國幣六角自四月十五日起至七月十五日以三個月爲限 期滿照原定價計大銀圓一圓又特價期內冊數亦已限定尙請從速購閱

經售處
大連市大龍街十六番地　啓化書局
大連市監部通百十一番地　青年書局
奉天城內鼓樓前　中華書局
奉天稻葉町十一番地　小村書局

最新電氣收音
榮利
天馬商標
每張僅國幣一元五角
各埠均有代理
特期樂亭影唱片出品
奉天代理處
德盛行　吉順隆　裕泰盛　老天合　裕泰東　吉順絲房　興順西　中順恒
奉天大西邊門外　榮利唱機公司　電話六三九〇番

補血強精丸
開醫藥界新紀錄　創家庭中聖補劑

此藥乃係本藥房世傳經驗屢試屢效之方也早經官准化驗行銷藥性溫和不寒不熱對於主治腎虧體弱各症服之有莫明奇妙之效可稱全球無二之補劑也自發行以來風行各處頗蒙社會所信仰函電索寄臨門購買譽聲久已素孚功效神驗爲二十世紀空前絕後未有之最佳神藥也凡患此症之人速服此藥則早得全癒一日矣是藥專治腎關不固夢遺滑精諸虛百損五勞七傷腎虛腎寒精冷精清不能生育房勞過度陽萎不舉舉而不堅再交即洩精神恍惚身體虛弱腰酸腿痛形容枯瘦夜不安眠頭暈眼花行動心跳動作氣喘遍身虧力腦力健忘惡夢盜汗老年精衰子嗣艱難少年破身太早或思慮過度腎虧潮濕常出冷汗虛勞痰喘精血兩虧等凡係腎虧所患各症服之咸宜功效最速其效如神服法另詳功能滋陰補腎扶陽固本大補元氣添精益髓強筋壯骨長陽種子之神藥也腎關不固夢遺滑精等服之大見奇功腦力薄弱精神不足頭暈眼花三盒復原房勞過度陽委不舉甫交即洩半打保愈惟子嗣艱難者先固精血服之數盒元氣充足一索得男以繼晚年每盒現國幣一元六盒國幣四元注意外埠函購郵費免收藥洋先匯空函不郵郵票代價亦可即無外錯

總發行所奉天大南門裏路東
各埠藥房商店均有代售
新大陸藥房

各官署指定
琺瑯製品
琺瑯製品一切　琺瑯美術區額
琺瑯各種招牌　琺瑯鐵器門牌
如蒙訂製　製作迅速　外埠本埠　決不悞期
奉天稻葉町十一
新利琺瑯製作所
工場　鐵西芳野町二
電話三五二三　日長電話六三六一

哈爾濱

王道政治省內未徹底 不肖飜譯劣跡堪痛恨
中部地方匪賊蠢動狀態可虞 考察民隱之金井廳長歸來談

濱江省公署金井總務廳長、爲考察管內民情、與行政狀態、於上月廿六日單身赴東部線視察此行費時幾近旬日、歷地至東寧綏芬河、牡丹江、寧安、葦河、一面坡、珠河、阿城等七八縣之多、且因通曉滿語、每至一地、不僅向牧民之官、垂詢民政、並與鄉村父老促膝共談、刺探民隱、故於此行、關於各縣政治之良窳、人民之困苦、胥已洞曉無遺、而各縣民衆、對於金井廳長之此行、亦抱最大期望、咸以困苦顚沛之黎庶、於廳長之視察後、必能登袵席而出水火、所有往昔之腐惡秕政、亦可廓清無存金井廳長已於三日歸來、日昨對記者話視察談云

今次視察者、首爲東部線國境地方、及中部山嶽地方時間雖爲短促因此行擬不僅向地方官員、刺探興政、且擬與鄉村住民、促膝共談、故大爲努力矣、若就最視爲重要問題之治安狀態言之、國境地方因經滿日軍隊與靖安軍之努力、比較的實爲安定惟中部山嶽地方因有思想匪之頻行蠢動、故狀態頗可憂慮、然全體較在哈爾濱所想像者、治安狀態已得善爲行之矣、關聯此點、而最痛感者、第一爲因民間之謠言過衆、致使人心不安、第二爲因滿日各機關使用之不良偵探與不良通譯、跋扈過甚、兩使人民叫苦、同時對滿日致國之意義亦有安加傳測、爲故民心離反之傾向激化、爲害可虞、經濟產業狀態、亦國較預想以上惡化、然若以地域的區別之、國境地帶及穀倉地帶、尚不如何之甚、惟中部山嶽地帶之農村實情、於經濟、於產業、胥有無有考慮餘地之實狀、因此痛感對中部山嶽地帶之治安工作與農民工作、較對國境地帶及穀倉地帶之對農民工作不有益使積極化之必要、然於治安工作、於農民工作、有用從來使試驗金錢之物質工作之必要、致此縣參事官與牧民官、力行握得大衆民心之政策、而填補物質力之不足者、乃爲最重且要也、此點縣參事官及牧民官、若能得人、相信可收相當效果、且由此點舉得相當成績之各縣實例觀之、痛感縣參事官有積極工作之必要也（語至此關於滿鮮人間之不合作點列舉應改正之點茲略之）總之、在省內王道政治之徹底何不充分、若以奉天之實蹟比較之、落後四五年者、乃爲不可爭之事實、今後各方之須益行努力積極工作者、乃絕對必要云

大氅竟被賊竊去

經緯署小公園街派出所管界中國三道街門牌十三號第一戶主日人鶴田辰彥卅七歲係西本出張所商店執事忽於六日下午二時許竟被偷兒侵進屋內、將屋內衣掛上所掛之水獺青呢夾大氅一件、値國幣一百五十餘元、被其竊去嗣雖令其僕人陳善文赴當管警所報警查找、終亦未能復得云

匪案已堆如山積 豈可再行枉報
王某賭債難償竟奇想天開 小六道街搶案眞相乃如此

道外南馬路二道街東記米廠職工王本基、於本月七日、在昇平小六道街、被匪搶去國幣三百六十元各情已誌本報、詎該案中隱有妄報匪警詐欺騙欺情事、現已眞像畢露、茲將經緯詳爲補誌如下該案發生後、經七道街派出所將被搶人帶所備文送交正陽署訊辦、經該署刑事系主任李再白訊問損失數目欵、係由何處取來、據該犯供稱是日十時許、由櫃出發、先至桃花巷義成恒取得國幣九十元、復至太古小六道街同興隆取得國幣八十元、又至景陽街恒發成取得國幣三十六元、最後又至七道街福增盛取國幣三百六十元、據上所供有國幣五百五十六元、除被搶之三百六十元之外、並剩國幣一百九十六元、檢查該犯身帶之國幣、尚有二百零六元、錢數不付、既屬可疑、復見該犯神色蒼惶供詞矛盾、故將該犯暫爲寄押立派警士往付欵家調查、據桃花巷義成恒聲稱、付國幣六十七元、同興隆據稱付國幣三十元、恒發成確付國幣三十六元、惟以上三家皆係事發之前一日付給、由是調查警員劉鶴聲將調查情形回署據報、由是判定該案、定有虛情、即可據此破綻、偵製原委詳情矣復於八日上午提出該犯嚴刑訊問、始供出被搶乃是虛報、併於寄押後乘拘留放封時、曾扔在該署廁所中國幣一百八十元、據供當往檢查、果在廁內搜得以上之數、復經訊其謊報匪搶之用意、據稱前經同興盛出米廠經理劉明德介紹在該號充當外櫃、將及四年每年新金國幣一百六十元、外有四厘五之身股、情因於上月間在桃花巷義成恒與劉清忱趙織榮張君代王玉德等聚賭打牌、先後二十餘次、共輸國幣二百五十三元、因無力償還賭債、故斯出此下策、況本櫃經理曾有表示謂、櫃論出外辦事、務須多加小心如有被匪槍綁之損失、須歸持欵人自行負擔等語、本擬假報被匪搶劫、留欵以償賭債、後在薪金項下彌補、詎偵悉隱情致罹法網、據該犯供詞將聚賭共犯劉清忱趙織榮張君代王玉德四人逮捕、偵訊法辦外、併將東記米廠執事姜東注（年四十八歲亦文登縣人）帶署訊問、據稱在櫃數年、頗守本分、近因在外辦事、進女招待賭要錢因而出此、惟事先櫃中確不知悉等云、現該署已將原欵三百八十六元令該執事具狀領回矣

安東

筑紫參議接眷屬

滿洲國參議府參議筑紫氏聞因其夫人於五日午前十一時過安來滿、該氏特前來迎接候到安後、即同赴五龍背靜養一二日、預定七日乘車歸任云

航聯局貨船遇匪 監理員被綁去
翼南輪亦在十號照擱淺

哈爾濱航業聯合局之三江輪船於上月二十九日在佳木斯附近被匪襲擊、槍傷廚役、各情已誌本報、復於本月四日、由哈開往三姓拖船「天門」一號是日三時出發、拖帶該局之第四號及第十二號貨船兩隻、滿裝煤炭、於次日（五日）午後四時頃、行至第一九二號航標土利木附近陡遇猛烈之暴風、因在江水漸漲之際、愈顯風威、彼因風狂浪緊、船難進行、故將該船拖帶之第四號貨船、暫爲停留該地、獨帶第十二號貨船、開往三姓、同日午後五時三十分許、即抵三姓碼頭、未及休息、撥轉船頭、於六時頃復往土利木地方、拖帶遺留之第四路貨船、至時該船已被匪賊襲擊、併將該船之監理員王景山綁擄情因該遺留之第四號貨船、滿裝煤炭、乘務員甚少、在風困停留之際、突由江北岸發現股匪一百〇四名、分乘小舟數隻、齊向該船襲來、因該船併無警備遂被該股匪所將監理員王景山綁去之外併將乘務員之衣物、搜索殆盡、一物無存、是時該匪見「天門」輪開來、復又迎攻襲擊、幸經該船劉副船長自持大槍指揮衆人、奮勇抵抗、始將該股匪擊退、惟匪衆退至北岸時、向天門輪船聲稱被綁之監理員王景山、限五日內交國幣三百元、併要物品若干、務須速辦、語罷抽蹤、逾期定予扯票等方言畢逃竄後、該天門始拖帶被襲之四號貨船、開往三姓抵碼頭時、已午後十一時矣、造將被綁各情報告江防艦隊、當即派隊追擊、果否將票追還、尚無確息云

哈爾濱航業聯合局、於本月七日午前九時許、接據該局俄事務員「布立丹青」由三姓來電報稱、前由哈開往下江之翼南輪船、到三姓後、江水續落四寸半餘、以致所帶之雜貨拖船、均因水淺而停駛、於六日擬往下開、距行至「十號照」地方、因水淺、船低觸石數次、幸未擱沉、即因該處、該俄員於是日搭陽湖輪返哈、向該局具報情形、併請示辦法云

泰來縣警務局擬定 衛生設施計劃
建修公共廁所及塵芥箱 經費則由各商民戶担負

泰來縣警務局長侯銘彝氏、自蒞任以來、對於管內一切行政、及治安諸項、竭力設法改善、根據人民之需要、修建市內所應有之一切、不畏難、不苟安、極圖民間各種利益、現正擬在市內建築公共廁所十二個、塵芥箱三十個、配置於衞巷要衝地處、庶可免去塵屑糞溺、飛騰滿市、臭氣四溢衞巷、有關公衆之衞生云、茲錄衞生清潔計畫案於左

衞生清潔設施計畫案

茲查城市衞生、最關重要、設備良否、不但有關觀瞻、且妨人民健康、衞生以清潔爲第一要義尤其是公衆衞生更非從清豬、着手不可、一切塵屑糞溺污穢等物、應有專人、逐日掃除、以免飛塵四溢、臭氣蒸騰、妨礙行人呼吸本局職責攸關、未便漠視爰按衞生清潔法、酌核本城衞生設施需要狀況、詳細計畫、勘擇要衝僻處、修築公共廁所十二處、旁設便池一個、塵芥箱三十個、衞生車二輛、馬二匹、清潔夫七名清潔夫目一人、以資督飭工作其糞溺擬指定南門外郊野爲污物場、塵芥擬指定西下窪子爲傾穢場、所有建築廁所及購置塵芥箱、衞生車馬、應需器具服裝等項、招工分別估計、約需國幣七百五十二元、惟此項鉅欵無的欵可資挹注、衞生設備又屬急圖、籌思至再、惟有仿照向例、擬由商農會、暨本城各保長分擔、向商民富戶、廣爲勸募、以資集腋成裘、共成斯舉、至每月應需清潔費、由本城商民住戶擔負、按等繳納、擬由縣發三聯收據爲憑

茲將衞生設備計畫辦法列後

一、廁所十二個、分配六門及南市場、市內適宜衞巷、設每所容量五人、構造四圍土牆、內外塗抹石灰、上蓋用木椽、鋪秫稭、上敷土、內容糞池、用青磚砌成、抹以三合土、分隔五槽、外傍設便池一個、用木桶一個、深埋地下、周圍用三合土抹以鍋圈口形、上置木製十字隔板、頂用鉛鐵、以防雨水侵入、每個廁所按最低價估計國幣三十元、便池十元、總計約需國幣四百八十元

二、塵芥箱三十個、分置南北大街、及東西什字街按十家或十五家設置一個、其餘僻巷、酌核設置、箱之材料購買商號裝貨木箱改造、塗以黑油、每個工料約國幣二元、計國幣六十元

三、衞生車二輛、上帶穢物箱、每輛約需國幣五十元、計需國幣一百元

四、挽馬二匹、每匹約需國幣五十元、計國幣一百元

五、器具、掃箒四把、每把四角、計一元六角、簸箕四個、約需國幣二元、鐵橇大小四把、約計國幣四元、噴壺二把、約需國幣一元、合計器具需國幣八元六角

六、清潔夫坎肩七件、藍洋布、每件五角、計需國幣三元五角

以上共計需用設備費國幣七百五十二元一角

一、清潔費每月支出預算

一、清潔夫七名、內夫目一人支十元、清潔夫六名、月各支八元、共計月支國幣五十八元

一、馬乾、挽馬二匹、月各支馬乾六元、共計月支馬乾國幣十二元

一、消毒劑、石油、石灰、石炭酸、月約支國幣十元

一、器具、添購器具、月約支國幣五元

一、修理費、月約支國幣十元

以上共計月支國幣九十五元

說明　爲整頓本城公共衞生清潔、節省經費、權編清潔夫七名、駐區警察署、由該署署長督催指揮掃除市內一切塵屑糞溺等污物、凡市民住宅院私厠、仍須自行掃除、所有塵芥糞便等污物、均皆運至指定穢物場傾棄、應支出清潔費、歸市內商民擔負按月徵納

一、清潔費收入預算

一、商民按月應納清潔費分爲、甲、乙、丙三等、甲等二角、乙等一角五分、丙等一角、民戶甲等一角五分、乙等一角、丙等五分

一、商戶甲等二十三戶、計收國幣六元四角、乙等二十七戶、計國幣四元零五分、丙等二五七戶、計國幣二十五元七角

一、民戶甲等五十戶計國幣七元五角、乙等一百五十戶計國幣十五元、丙等二千五百零二戶、計國幣乙百二十五元一角

以上計國幣乙百四十七元六

以上總計國幣乙百八十三元七角五分

總共市內商民戶三千零一十八戶、依此數計算、每月約收國幣乙百八十三元七角已分、除去歇業、遷移貧戶暨各公務員等戶外、按六成核實、月可徵收國幣乙百一十元零二角五分、除支出九十五元、尚可盈餘十五元有奇以備彌補短收及購置物品擴充衞生之用

說明　徵收清潔費、由縣署印製三聯收據（樣式從略）發交警務局、會同商農兩會、派員於每月二十日至二十五日止爲徵收期間、所收欵項盡數交商務會儲存、每月按照支出數撥付、警務局發領並按月造具收支清冊、呈報縣署備案

縣參事官會議 開幕之盛況
金井總務廳長爲大會議長 呂省長等要人均各有訓詞

爲澈底謀求全省治安、改善縣政重大問題、由濱江省公署召開之參事官會議已於全省人民翹首待望之中、經省之署月餘長時間充實討論、於八日正式舉行矣惟因此次會議事務繁多、故會期定爲三日（由八日起至十日止）、第一日當日於午前九時在省署樓上臨時指定之特別會議廳內由總務廳長金井章次爲大會議長、廿八縣參事官及中央各代表省署關係人員哈市各機關首領計百餘人員列席之下、如儀開會矣、先由議長金井總務廳長致訓詞如左

金井廳長訓辭

自去年地方制度實行改革後、詳察諸位參事官對於縣政、未能完善之種々地方、都能勞苦不逸的向前努力邁進、本廳長已十二分明了諸位之苦心矣、並且實在感謝萬分再者對於新十省之中、我濱江省之面積、可說居在第一人口居在第三、我們有此偉大地位、所以應當積極努力至於此次會議、對於希望事項、均關重要但是決定根據各位提議事項、去進行至出席各機關代表及中央軍部之指示事項頗多、且均極爲懇切、因之我們宜抱着、上聽下達的實施新省政爲目的、更希望今後各縣關於人事一項、以參事官爲主體、然後再合力去邁進此外並對參加會議來賓於公務百忙之中、躬身列席、特表感謝次爲

呂省長訓辭

首先向參加來賓諸位表示謝意、嗣謂滿洲國自實行地方制度百般改革後未有舉行會議今天是第一次舉行、對於新省制設立以來、頗得各方援助敝人實在感謝之至、繼謂諸位參事官對於地方之任務均極努力、實在爲敝人所佩服、所感謝者也、諸位在已往、經驗之中、有快樂之事、亦有苦腦之事、所快樂的是作成績實現、苦腦的就是地方上的稅收等々的難題、雖然是一方面感謝諸君、再者不得不以省長地位再勉勵諸位一番、今後甚希望大家再更進一步的努力作去、於治安財政之困難問題、能特別注意努力研究、亦是省長所深信的、並且希望縣公署以參事官之立場、指導縣長以下各職員、合力去作、以期達到王道樂土之眞目的、並其外談我國大皇帝陛下此次訪日經過、在京時曾蒙皇帝面諭謂此次到日本曾與日皇陛下有所合計、大概爲東洋精神文明發揮、向我三千萬民衆造幸福、甚希我全國人民應當本此努力向前邁進訓詞畢

關東軍代表

橫山中佐訓詞謂滿洲國皇帝陛下訪日情形實在兩國同慶、並已由詔書勸告全滿人民努力作去、日本非常時期、參事官向以根據日本精神去作、對於縣民應親睦、其次參事官與縣長及警務官員宜同心一體、再者與隣縣之參事官多得聯絡親睦、對於地方各項均須特別改善、更得注意人民健康訓畢、繼續有特務機關安藤大佐、憲兵隊長中井中佐、海軍防備隊長山口代表、第四軍區白少將、國務院總務廳木田人事科長、民政部總務司長青水、以及財政部實業部司法部等要員均依序訓詞、完畢後已經十二時因之休息（晝餐）於下午一時繼行開會討論指示各事項於下午四時始行閉會、嗣由呂省長設筵於寳賓樓飯店、招待各參加列席者晚餐

臨江

王大隊長奮勇追剿 斃匪二十餘名
傷匪卅獲大小槍十數支 殘衆星散逃亡竄往樺境

臨江于月之三日、據撫松來人云、撫松縣城北第三區境、所轄之萬良鎭村、于上月廿一日、突被紅軍匪帮三百餘名包圍、警察游擊隊長吳顯庭、二中隊警兵武鳳桐奮不顧身、殺賊陣亡、竟被匪衆攻毀陣市、綁去人票十餘名、搶掠物品無算、至二日早八時大隊長王永誠開報即協同下川指導官、率警隊七十三名、並機關槍迫擊砲數尊、急追至四道崴子地方形勢險峻、數十里長之大崗東坡、匪等是時在農戶追食崗頂設有要卡數道、該大隊長見匪衆在此、遂令全隊由下蹬溝直上進剿、相距里許匪等瞥見、即開鎗射擊、匪等一擁齊登崗頂、佔據舊保戰壕十餘道、勇猛射擊、我隊時尚在溝底、地勢受敵、又兼夕陽返照、日光奪目、不得迎射、即急分隊三支冒彈迎擊、鏖至崗頂奮勇兜射匪等持地勢之利、據險頑抗大戰五時之久、擊斃匪方僞司務長一名、傷十餘名、匪等見勢不支、架傷匪向頭道脑子河逃竄、我隊因天晚黑暗、又兼窮寇莫追、檢點官警、均慶無恙、獲連珠鎗一枝、至翌日早四時許、又緊急跟追十一時至高小山地方匪等又在民戶處追食、該王大隊長首先率警猛力進攻、匪方仍據險抵抗、並用機關鎗向我方掃射、我隊是時吶喊進擊、直搗匪穴、又戰有四時之久、當將匪方僞司令蘇天飛一名、僞副官二名僞連長一名匪夥廿一名擊斃共死二十八名、傷匪三十餘名、獲大小鎗十六枝及匪帳篷等物品多件、該帮紅匪因受此重創、即星散狂逃樺縣境內去矣、於廿三日該大隊長於數千民衆歡迎之下、將匪槍匪首擡至縣署安全凱旋矣、該王大隊長剿匪如此勇猛、實堪稱民衆之福星云

扎蘭屯

警局施種牛痘
受惠者莫不欽感

扎蘭屯警察署佈告、奉興安警察局令、免費施種牛痘、一般民衆屆期前來引種、日時規定、五月七八兩日午前九時起午後四時止、場所商務會、種痘區分、五月七日旗公署及農商會、五月八日一般民衆、斯日興安警察局、委衞生股長鐵木耳圖、帶同巡官警士等、親蒞場所一面與商民施種、一面教授警士學藝、以備派遣外分所地方施種、扎蘭屯種完、即赴博克圖、阿榮旗、大河灣新站、莫茹溪等處分所地方施種、鐵股長三十二歲、興安南省籍、現任布特哈旗、出身奉天專門醫科學校畢業歷充醫院醫員、及少校軍醫等職多年、經驗宏富、品行端方、施種牛痘法術、受英醫士傳授、非常手輕捷便、使用刀器盡數消毒、與其他醫士引痘手術不同、一般民衆引種者、莫不感謝該股長醫術精良云云

通化

召農商會長 議定粮食價
違者即懲辦

縣境各種食粮價格節々騰漲一般貧民、困苦異常、無米爲炊者、大有人在、食粮苦再暴漲、貧民生活尤困難矣當局有鑑及此、特召農商兩會長議妥、今後食粮、只准照官定價額跌落、不准再漲倘有不遵者、即依法懲辦、決不姑寬、茲所定粮價列下高粮每斗七角至九角、包米八角至一元、秫米一元二角至一元四角、包米楂一元四角至一元六角、小豆一元一角、小米一元五角至一元八角、粳米二元四角至二元六角、以上各價均以斗爲單位、純係國幣爲標準云

臓水處分所將成立 六月全部完成
國道局着手修改道路 準備運搬汚水車通行

關於設立哈爾濱臓水處分所之工事已着手積極進行、務期於六月間全部告成然於該所運搬屎尿時期、苦於道路不平、對於工作必有極大障碍是以國道局對于不平之道路實有修改之必要、乃計劃由太古街之街頭起、橫斷拉濱線路線、經過日本各地後直通至三顆樹、長短約四公里、工費計兩萬元、已於五月七號動工、至六月下旬即可竣工云

本溪

東街分所長易人

縣街警察署東街分駐所長、暫以該署警士劉先傑代理數月、茲警務局長常庚堯氏、以該所地位重要、事務紛繁不便虛懸、茲查有劉毓坤者久歷警界、堪以勝任、乃於日昨委爲該所分所長云

錦縣

中央當局撥發賑粮 救濟各縣災黎
賑粮五千餘石已到省

本年三月二日、中央國務院會招集全國省公署實業廳長會議、錦州省公署出席者爲實業廳錢魯民廳長、除將提議農村政策、提倡畜產業等等外、更因錦省境內之、錦縣、盤山、台安、等縣之無食災黎、均垢首蓬面、形容憔悴、其況殊堪憫惻、乃將災民平日所需食品、如糖皮嚇西菜等、晉獻與當局、併將災民情形、痛訴於當局、而請中央當局、共發惻懔、設法救濟、中央當局以右之食品、均非食物、更恥災民困苦之慘狀、而有潛然淚下者、於會議畢、允爲救濟、即發以賑粮、當經派員來省調查、情屬實在、狀頗可憫、乃據情回京覆命、當局據報後、即於三月上旬、撥賑粮五千石、運至錦省、乃按以上三縣、災民之多寡、放給賑粮、災民遂得賑粮、遂轉甦生之路、歡呼狂舞、咸謂王道國家、救民於水火也、惟因災情奇重、災黎過多、如以少量賑粮、難救多數、現蒙中央當局、又於月之六日、撥賑粮五千三百石、刻

由利憲兵隊長抵錦

承德憲兵隊由利隊長、頃奉關東軍司令部命令、將錦州憲兵分隊、劃入該隊所轄、由利隊長奉令後、爲傳達意旨及視察起見、乃於月之八日、由承德乘飛行機來錦、於上午十一時、即安抵錦州

牡丹江

警署嚴防火警
頒傳單標語喚起市民注意

牡丹江站吳署長、同警務指導官自蒞任以來、對於警政之力求刷新、關心民瘼、無微不至、鑒於今春以來狂風怒吼、火警叢生、無日不聞、而本市亦恐所難免、茲爲未雨綢繆防患未然計、於四月卅日實行防火計劃、是以廣佈傳單、標語貼滿全市、喚起市民注意、又擬組設消防隊、大體業經籌備就緒、惟關經費無著、尚未實行、現下正在籌劃經費中、不久可能實現、將防火之標語列左一、星星之火可以燎原、一市民要個個預防火災、一、災患之大莫甚於火

醫院施種牛痘 預防天花流行

本站牡丹江醫院院長裴潤齋醫術精通、學識廣博、見義勇爲、素爲各界所信仰、近奉到行政處指定施種牛痘、爲保市民健康、並防天花惡疫之流行、業已開始施種多日、除在兩級小學校五百名之學生施種完畢外、希各界人士前往引種、時日有限勿失良機

撫順

一五兩區胡匪猖獗 擊斃回民一名
楊姓家將人打傷又綁人票

邑西藩界一區、高家灣地方住有回民金某、有黃畜牛三頭、因用錢孔急、以代價壹百二十元一票出脫、得値鬪來如數抵債無存、當日即五月三日晚十時許、突來壯漢一群、蜂擁而入、其中僅一人、持八音手槍、逼索賣牛錢究置何處快獻出來、告以還債弗信、迫之甚急、金某用火油燈及火盆、相繼向持槍之匪、頭部擊去、賊星發吐未中要害、反而砰然二槍一射左臂、一中頭顱、當時斃炸、紅白四溢、仆地身死匪見無着、臨行復將毛驢一頭牽去遠颺矣

據邑東五區東社、警察署管界、小社村有人云、於五月三日晚十時、突然發現胡匪十餘人、直至該村居民楊景玉家、施行强搶、翻箱倒櫃大事搜索、現欵無所獲、將該楊景玉之弟某、兩臂用槍擊傷甚重復將該楊景玉架走

日滿强化聯盟 支部開會式
一時頗呈盛況

日滿强化聯盟撫順支部、於月之八日下午七時、在東七條通尋常小學校禮堂內、開成立會、同時併由本部派遣遊說部多名、計本部理事長山本光治、本部事務局藤井茂、王際久、以及新京事務局阿部豐勝、愛國革新聯盟皇軍尉問使伊藤信司等氏、出席長時間之演說、對日滿兩國之立場上以及當如何團結使之强化、頗顯兩國民之努力等義意、作詳明且强烈之演說、直至十時許於歡呼萬歲聲中而閉會矣

伊斯蘭會定期 開成立大會

經過半載之醞釀、待起待仆之伊斯蘭會、屢經新京總會之催促、着即早日成立、以便進行會務、豈奈不悉以某種原因、彼回教中人、有一小部份之稍有中堅性份子三五人、極力反對、一再狀請縣署、予以解散、不准成立等情、故遲々至今、最近聞該伊斯蘭總會之總裁、曾一度來撫、實地視察、歸去後轉請民政部令縣公署、予以緩助、即時成立、聞該教中之素孚衆望資格勁老的哈德棠金子香兩君、出首操持規定於五月十二日開正式成立大會云

訥河

書記員赴京講習

訥河縣理司法縣公署前奉龍江省高等法院命令、飭送司法書記員赴京講習、本縣奉命後、即時選派書記員華鳳文前往講習、該華君業於四月七日由訥起身直赴新京報到入學、查華君人品高尚、學業兼優且在司法充差十有餘年、不惟勤愼將事、且復淸廉自守、此次深造、將來司法之知識、自必益精法界之後秀、合人稱羨、此不盡爲我縣長選得其人云云

友軍憲兵隊長 奉令榮轉黑河

駐訥戍兵隊元田隊長、自蒞訥以來、遇事寬大、飭屬有方、對於商民恩威並用、人民愛戴、有口皆碑、此次奉調黑河一般民衆、挽留無術、惟有恭祝前途無量、而本邑各機關、首領及紳商各界、恭宴於會英樓、賓主交歡、須極一時之盛、嗣於日前該隊長赴站登車、汽笛一聲即赴黑河任所去矣云云

第三區拉哈站 警察署長易人

訥河縣三區拉哈站、警察署長查君德明、自蒞任以來、對於警察之整頓、不遺餘力於治安之維持、處處有方、詎於日前、因事免職、所遺署長一職、極關重要、未便虛懸、當由縣署、遴委警務局股長董君孝峰、前往接充、查董君警界老手、業有年數、人品高尙、作事精明此番榮升、定能大展抱負、不惟商民得受其惠、即我訥邑警界、亦必慶得其人云

瑣聞

△理髮櫃夥潛逃

（大石橋）大街慶德軒理髮處夥友吳鳳岐、年二十三歲、係湖北省人、於本月八日攜理髮器俱逃走、身着藍毛布棉袍、青胡綢夾褲、該櫃執事現已報告警察署追緝中云

△美倫祥生意佳

（遼陽）北大街路東、美倫祥商號、建築新式樓房兩層、裝式雅觀、購辦東西兩洋雜貨、各種紗羅綢緞、時樣花緞、無奇不有、每日顧客擁擠臨門、眞有近悅遠來之態度、究其生意興隆之原因、係由和靄所致云云

△偷猪賊被捉獲

（西豐）本縣三區楊木林子、住戶劉國維者、家操農業、飼猪二十餘口、竟被樑上君子竊去、覺察時、已不知下落、當即報告警署、日昨始被一署二分所々長袁福臨氏於河東李林閣家如數找到、追求原因、係被孫樹和偷來販賣、一併傳訊、事實無差即行送縣懲辦云

△男女街頭携手

（本溪）菜市街萬順和內住開原老客姜玉亭者、年來稍有積蓄、遂生淫慾之念、於今春憑媒娶鄭雪琴女士爲妾、乃於月之七日午後五時許該夫妻二人行至中央街攜手並肩、東顧西盼、醜態百出、一般行人無不鼓掌作笑、適被崗警瞥見、以其有傷風化、立即帶署各處違警二元、以示薄懲、而儆效尤云

△小賣所營業好

（扶餘）自從禁煙實行、許可雅片專賣我扶餘原設之福壽軒、小有天、協合軒、雲中天四處小賣所、官准立案、遵章開業、但去歲之營業、極形不振、將有不能支持之狀況、今歲入春以來、營業大見起色、門庭若市、車水馬龍、大有迎接不暇之勢云

△宋分所長盡職

（遼陽）大南門裏分所長宋政本氏、係初級警官第二期畢業、爲人精明强幹、作事老誠、自到差以來、對於職務矢勤矢愼、事無大小、親臨其境、於清潔衞生防火上、力加整頓、不但以身作則、並能督飭所屬職員清白自持日昨到社調查並塡寫本社職員履歷姓名、謙恭和靄中、表現認眞作法、於此足徵該氏之勤於職守云

△增修龍沙公園

（齊齊哈爾）近來氣候溫和草木回春之際、本埠著名之龍沙公園已、漸有紅男綠女、三五成群、來斯遊也、因之負此責者、爲一般人增加興趣起見、對於體育場、休息椅、水閣涼亭、無不一一設置、近聞爲謀遊人便利起見建築新式茶棧、以養遊人休憩云

君患肝火否▲

我有潤腸丸▲

肝火中燒、最易激怒。世人往往因小不忍而亂大謀者、由於憤怒、實由於肝火

君有肝火否、盍服第威德潤腸丸以平之、藥料完全植物質、毫無刺激作用日服二粒、肝氣不作、祝君前途更多勝利

價格低廉祇售兩角

第威德 潤腸丸

各大藥房均有出售

近查有無耻之徒假冒本行灰色老頭牌自行車膠皮帶惟本行灰色老頭牌自行車帶並無副號且本行各膠皮帶上均有老人頭牌彙印有漢文曰老頭牌英商鄧祿普廠製造故請顧客認清以免受騙是幸

茲為便利主顧起見各處遍設代理分銷

註冊商標

本埠代理家

富來車行 日站千代田通
明記車行 小西邊門裡
金龍車行 大西邊門外
遼東車行 大西邊門外
聚豐車行 大西城門外
萬玉東 大東邊門外

外城代理家

大連 烏羽洋行
吉林 長增公司
新京 長增公司
營口 廣來成
營口 寶發永
錦州 濟東公司
四平街 中立車行
哈爾濱 飛士洋行

奉天英商駐華鄧祿普橡皮有限公司謹啓

奉天商埠地三經路南口滙豐銀行大樓內 滿電話四二六九番 日電話六七三四番

上海美商愛世開洋行為

三那星

肺病聖藥

緊要啓事

上海美商愛世開洋行 SANOSIN 三那星 謹防假冒 A.C.K. CO. SHANGHAI

▲嚴防假冒敬告病家▼

本行獨家經理德國醫聖考克博士發明肺病唯一聖藥「三那星」SANOSIN早經各國政府商標局註冊得有專用權乃近有無耻奸商非法偽造密運各埠以圖斂錢欺世貽誤病家深堪痛恨本行為保障病家生命計特於每盒上加貼上列標記以資識別購時務請認明盒上貼有此項標記者方為真正良藥否則即屬偽造劣藥切勿受愚

▲懸賞千元緝拿主犯▼

無論何人如能將偽造機關及主犯密報本行因而拿獲依法懲辦者酬洋一千元儲款以待決不食言

▲各埠同業特別注意▼

各埠同業對於盒上無上列標記之偽藥切勿貪圖微利代為推銷蓋知情販賣與偽造者同罪稍有疏忽即蹈法網代人受過殊不值得幸祈特別注意為幸

▲滙水飛漲訂正價目▼

三那星在滿洲國內向售國幣每盒十一元正每料六十六元惟因近日滙水飛漲損失過鉅故自今日起改訂售價為每盒上海大洋十元每料六盒售上海大洋六十元國幣照市折合特此合併聲明

▲哈爾濱道外六道街口美商愛世開洋行啓 一九三五年五月

俱備完全的殺虫効力之

家庭用殺蟲劑 蠅必立死

特許專賣

如要說明書函索即奉寄

世界的殺虫劑試驗法

採用「皮多古拉代」氏法

殺虫効力為100%

皮多古拉代氏法

之飼畜起 ——→ 至殺虫試驗止

卽蠅之卵→蛆→蛹→成虫(蠅)→殺虫試驗

蠅必立死殺蟲試驗表

昭和10年3月1日

種別	記事	成績
殺虫液之種類	蠅必立死殺虫劑	
試驗用的蠅數	95-130匹 家蠅	
試驗用蠅之狀態	生羽後第五日之蠅	
室內溫度	攝氏27-29度	
室內濕度	關係濕度60-70%	
作用時間	10分鐘 ([illegible])	
落下率	二分鐘間的落下率	百分之九十八
	二分三十秒間的落下率	百分之一百
	10分鐘間的落下率	百分之一百
二十四時間後之死亡率	[illegible]	百分之一百
備考	[illegible]	

長岡試驗場

完成東亞唯一的殺虫試驗設備

(インピレス) 蠅必立死 至製品做成止

採購諸原料 → 化學的試驗 檢定諸原料之規格

→ 工廠 → 半製品原液 → 化學的物理的試驗 「比來猛靈」其他品質等化學分析 → 製品 → 生物學的試驗—皮多古拉代氏法

→ 包裝批發

於人畜絕對的無害、而對於害蟲則為有毒的殺蟲素之品、舍「匹來多靈」外別無第二品之事、乃是全世界所公認者也。『蠅必立死』者乃係依完備之裝置、與優秀的化學技術。自除蟲菊中將「匹來多靈」完全抽出之。而用其多量作為殺蟲要素也。「蠅必立死」俱有家庭用殺蟲劑必備的五大要件。亦即

一、於人畜絕對的無害
二、殺蟲力非常之強大
三、氣味芬香而優雅
四、沒有引火性使用極安全
五、絕無污染衣服器物之虞

以上五大必備之要素。本品完全俱備無一忽缺也。

殺蟲効力之二大要素

一、落下率

殺蟲劑洒在蠅體上時將其喪失活動力而落在地上的比率、分為二分鐘間、五分鐘間、十分鐘間以觀其落下的狀態者也。◎亦即落下的愈快愈好而「蠅必立死」則為持有最高的落下率者也。

二、死亡率

蠅體上洒以殺蟲劑而即落在地上、併非約己死亡。而僅不過喪失其活動力耳。因此有詳細觀察其墮落於地二十四時後的死亡率之必要也◎殺蟲劑者係以殺蟲為其目的之故所以只以其墮落率而死亡率之少者仍不能謂為良好殺蟲劑此點乃極關重要之事也。「蠅必立死」者乃持有最高的死亡率者也。

製造元 神戶 長岡驅蟲劑製造株式會社

月鹿牌 臭蟲藥粉

發賣元 大連 藤澤友吉商店出張所

大連

日本各地小學校教育 設備均極其完善

日滿親善將來更當賴諸小國民 訪日歸來之興安教育視察團談

於四月十三日出發赴日本視察之興安北省教員代表日本教育視察團一行，爲海拉爾市立第一小學校長富紹棠氏，省立第一小學校長金壽鵬氏，同省立第三小學校長恩克巴圖氏及講師石橋岱城氏等，依視察之日程，終了而歸，即於五月九日入港之熱河丸歸連，據一行所談視察之所得大意如下

一行四月十三日出發，到日本國內，京都，東京，大阪，廣島，八幡等各地，對於各地之小學校，及中學校，男女學校，職業學校，及一般日本文化之實情，均詳加視察而歸，不問其爲都市或鄉鎮，小學校之設備，均極其完全，學生之多，又有令人驚訝之處，如運動之盛，體操教授方法之研究，更爲吾人所深感佩者，全般的學生都，是明朗而活潑，禮儀式節，又特爲明正，至於對我等視察皆表現好意，我等於此深有所得，則於反映之下，將來可通諸小國民，而不盡爲日滿兩國之親善祝福

一行抵連，在旅大視察一日，即乘十日晚車返回興安北省矣

滿鐵沿線發展 教育費驟增 明年度決設 高女及中學

於日滿人逐年增加與發展，地方施設亦隨之擴張，因此關係者之滿鐵地方部，頗有急追而不逮之感，既定豫算之外，須臨時已以追加豫算而支出之，已年々如斯，最甚者爲學務上之關係事業，本年度伊始，便因學童激增之故，而在新京吉林哈爾濱以追加豫算新增築三個小學校，新京九年度之新校舍共有四個小學校，至來年便又無法收容，故急遽的以追加豫算，而決定新築，哈爾濱因北鐵之接收，日本人大形激增，乃由舊蘇聯人經營之某中學校舍之讓受而行新設，又吉林於本年九月新京鐵路局將移轉該地，故有增設之必要，而行增築者，爲此學務課於七日已作申請三十萬圓追加豫算之手續，一方中等學校亦有急遽增設必要之，豫定來年度在新京設第二高等女學校，在奉天設第二中學校云

大連稅關 招募新職員 採用四五十名

大連稅關，因事務之增多，人員不敷應用，特新募集滿人職員，預定採用四五十名，凡有合如右之資格者，可於二十日以前，到大連稅關總務科人事股，提交履歷書，並附帶最近照片報名候試，在提交履歷書同時通知試驗細則云

應試資格，滿人男子，限滿二十五歲以下者，曾於三年制以上之中等學校畢業者，或認爲有同等學力者，考試期日，均由稅關通知之

原醫長歸來 謂婦女科學會 收穫極其良佳

爲出席四月二十七日起、至二十九日止之三日間，在日本新瀉縣開催之日本婦人科學會，渡日之大連醫院產婦人科醫長原正平氏，乘九日入港之熱河丸輪船歸連，據該氏在中船發表如左談話，此次新瀉縣開催之科學會得到稀有之好成績，提出討論之新學說亦頗多，均係最有興趣之研究學說，如其提案中有謂跳舞時腦若下垂，影響於婦人身體最爲劇烈等等是也，又有幾多臨床學的報告，關於醫學上貢獻亦極有益，此外對於新產兒之病理研究報告，極新穎，開拓小兒科醫，與婦人科醫識，非淺鮮云云

軍犬協會舉行 飼犬競賽大會

滿洲軍用犬協會，關東州支部，定於十一日午後三時在西公園內西園亭開犬之日大會，斯日出場犬，皆係機警靈敏各具特長之技者，飼犬家以及愛犬者欲一覩犬世界之形々色々，不可不前往參觀云

幼兒未得同登車已開 夫妻飽受驚慌 一般好遲刻的人可以知戒

評戲中有干少安趕船之一劇，然亦不過戲台上的玩藝，誰也未曾見過，眞有其事，不圖近日竟有冒險趕車之一幕喜劇，公演於大連車站月台上，角色爲一對夫婦，一對小孩，一對紅帽子，三對共爲六個人，舞台即是站台，所起的火車，是眞正的火車，並且是急行車，茲錄其本事於左

五月八日午後四時五十分開往奉天之急行車，在發車命令之下，車輪即蠕々的前動，此時突有一對青年夫婦，同抱着三歲和一歲左右的小孩子的紅帽子二人，從天橋的階段走下來，慌張個不亦樂乎，追着已經離出十米突遠的火車後邊，使勁兒的跑，雖然有站員之制止，似乎像沒有聽見一樣，女子遂先跳上車去，男子則抓住火車最後部之欄干，亦不顧危險的一躍而上，被委託抱着小孩子的兩個紅帽子，眼望着她們二人都已跳上車去，留下小孩子，怎麼辦呢，不免滿頭是汗，隨着火車後面喘吁々的一面跑一面喊叫，跳上車去的夫婦，這才知覺還有小孩子沒有上車呀，兩人伸着手向下作欲接之狀，抱着大些的孩子的紅帽子，急得以拋球的姿式，遞到他父親的手裏了，這個時候，火車的速力已漸次加速，抱着小個的孩子的紅帽子，去火車已有相當距離了，幸而由車站發出停車命令之紅旗信號，火車知係有變，立行停車，在後面追着的另一個紅帽子，這才得以把抱着的小孩子交給這一對慌神的夫婦了，結果火車爲此遲悞了三分鐘閉幕

右述的角色，除去兩個紅帽子，都是善鄰日本的同胞，徼幸車站下令停車，不然車開之後，最少限度也得到沙河口車站下車，既悞事，又受驚慌，所以一般出門子的人，最好要在定刻提前數十分鐘，方可免受此等驚慌了

滿洲醫學總會 廿五日開會於大連醫院

滿洲醫學會，第二十三次總會，預定於本月二十五六兩日，在大連醫院開催，本年特別對日本國內各大學校，及醫科研究所，均發出招請狀，現各接到東京，京都大學，北海道，九州等各處帝國大學校與長崎福岡慶應各大學校，並東京傳染病研究所等，醫界之權威者，約二十餘人，均應諸屆期來連出席，開會當日，除預定由各會員發表研究關於醫科要旨之外，即由松本大連醫院外科醫長，與奉天醫科大學校黑田博士，特別講演，待滿洲醫學會一大飛躍，至於研究題目及其他詳細諸情形，俟日內規定即行發表云

發見行使假鈔票人犯 警署正在緝捕

永生福玉成號都受損失 係天津交通銀行五元券

小崗子管內，最近又發生出來行使中國交通銀行之僞紙幣，被害者西崗街百四十九番地，永生福百貨店石岐周及大龍街三十七番地，玉成百貨店梁金達，該兩處係於五月七日下午九時許，永生福突去一名顧客，入門口稱買布，當時購得花洋布一宗，計價資小洋四十二元二角，該某後由懷中取出，天津交通銀行票五元一張者，共七張，合小洋除去貨資，尚餘六元八角五分，當將餘資找給該客，遂即辭去，該號在九日上午十一時許，持票至西崗街百六十番地，義聚合錢莊兌換，方被該員檢驗出來都是假的，回櫃報告後，經事主轉告附近派出所搜查行使犯人，同時又有大龍街三十七番地，玉成百貨店處，亦出同樣方法買貨，該店爲迎酬顧客，特先問其姓名，當答現住新起街十五番地，春和福雜貨舖劉芳洲，將貨資交付而去，後將寶之現欵，送至玉生銀號兌換，亦被驗出是僞造者，遂遣櫃夥于守洞該（年十九歲）前往新起街春和福處，尋劉芳洲令其給換々，及至該舖主人高純榮，劉答走了，遂問及原籍地址，高某答以河北省倉縣人，得悉後回櫃報告主人，由主人前往，附近派出所報告，後經該所判明爲一犯人，旋又轉報小崗子警察署司法係，開始捕緝此行及假鈔票的人犯

口沙河圖書館 擬定充實計畫

大連滿鐵埠頭圖書館長勝家清勝氏，此次轉任沙河口圖書館長要職，管理該館與南沙河口圖書館事宜，乘此新就任機會，力圖充實及刷新，決定依左列方針進行，介紹優良書籍，新設簡易書詢問所，充實工業文庫，以及設立兒童部等新事業，刻已着手推進，俾其漸次實現，此外更講求適應該地區特殊之環境加以施設云

流行洋傘 印花印度綢 高級化粧品 爲摩登女士 夏令必需品惟有 瑞康百貨店 堪稱齊全 大連奧町 電話二一六九五六 二六四〇八番

火災保險之統制 實現尚匪容易 將來必加以充分之討究

爲出席設立滿洲國生保會社問題，與關於火災保險統制等之懇談會，乘九日入港之熱河丸輪船，來連之大阪海上火災專務伊賀歌吉氏，發表有如左簡單之談話

生命保險方法經日本內地各經營斯業者之研究，大體容易解決而成立，惟火災保險方法，尙有幾多困難問題在內，誠非簡單容易，即能成功之事，蓋因生保與火保二者之性質各異，生保完全屬於日本會社，火災則不然，因海上保險尙有外國會社等之關係，須經相當考慮，況經營斯業之同人中，意見多未能一致，此次來滿視察並與同業各方面討論後，即赴東京，與東京火災之南氏會晤，說明滿洲方面之情形，俾其參考爲止，總之生保問題，易於解決，惟不能再超過此程度，火保統制之實現，尙須相當必要之研究期間云云

大連甘井子間之交通 出現新式車輛

可駛行於有軌或無軌道上 對其實現爲各方深所期待

普通車輛中之有軌道車與無軌道車，不能不用，即有軌道車，不能駛行於道路上，無軌道車，亦不克駛之於鐵路上，但不久即可在大連甘井子間出現一種有軌無軌並用之新式旅客運輸車，此新式車係滿鐵工作課之設計在美國定製者，原名爲羅島濤列拉，係一種重油內燃機關之新式車，正在軌道上馳着便可進行，平地街路上，以到達所欲到之地，可稱便利非常，此車將於今秋完成，係以利用大連甘井子間之貨物線軌道，而供兩地間交通連結之計畫，最近甘井子以滿洲化學工業滿洲石油會社及其他工場之設立，人口逐漸增加，單以現在之滿電公共汽車，頗感不足，此車出現之後，則連結此工業土地之大連之交通機關，將益形整備云

買綢緞、做新衣 請到 洪來盛去 因爲 價廉工精 品類繁多 保君滿意的？ 電話(二)五二六八番

大連東亞佛教會 新築落成典禮

十二日上午舉行式典 前往參列者當不乏人

大連東亞佛教會，定於十二日午前九時，在該會講堂內召開全體會員總會，報告去年度之收支決算，及審查本年度之收支豫算，更於同時舉行新築落成典禮，已於日前，分函各界，屆時參加典禮，其函件如下

拜陳者敝會，定於陽曆五月十二日，即舊曆四月初十日，午前九時，在本會講堂，召開全體會員總會，爲報告去年之收支決算，審查本年之收支豫算，藉以舉行新築落成典禮，正午在本會客堂，潔治杯茗，恭候光臨，肅此藉頌道安

旅順港內一部 已許可垂釣

旅大的漁翁 當接踵而往

春光逝去，初夏已來大自然界裏，益呈濃艷醉人之景色，倘一味郊遊玩山，未免有些單調之感，所謂既登山便不可不涉水，吸着清淨之大氣，坐在無念無想之妙境裡，而姿意垂釣的太公望們，便又釣魚之好時期，具斯癖者，皆喜形于色矣，蓋日下已至無不準備其實貴之釣竿以待神秘之漁魚季節，釣者之失望與滿足，恒因年而異，本年旅順要港部爲滿足釣者起見，特決定開放旅順港內第二區許可，一般人之垂釣，期日自本月十一日，至十一月三十一日，許可區域東港入口第一標木，至嚴島町海岸繫船尖端，東洋橋西南方，及第三標木，老虎尾半島尖端，第二標木港口入口直線一帶，許可申請手續，由港務部領縱一尺橫一尺二寸上部有三寸黃色及蓋印之許可旗一面，方可入場云

拐了萬元鉅款 終被官捕獲 十年後的逃犯

大連市內西崗子大龍街卅二番地鍾義臣，在昔時經營之滿洲電氣會西崗子營業分所，當時用有事務員牟典修，現年四十二歲，山東省棲霞縣人，在十六歲時，即入該所學習營業，共計十有六年之長期間，頗爲經理所信任，於是鍾某派其管理財政，詎知牟某，見財起意，變了良心，見每月所收入之電氣料金，爲數不少，所以每口稱交齊，如此數月間竟積下現欵一萬三千餘元，在昭和元年間，私行携欵潛逃，赴哈爾濱，居住數月後，經人介紹在中東鐵路局任事，迄今已有十年，最近因患病返里，於數日前，由哈來連，當時投居於市內奧町聚鈇棧，稍留幾日，即乘船歸里，期在此一二日之間，竟走露消息，當被小崗子警察署偵悉牟某住址，於五月五日午後十一時半許，該署司法係段福剛刑事，前往將牟某逮捕，拘至署內，詳加訊問，在當時之擄欵經過，供認不諱，警署現正傳鍾某到案對訊中，至於牟某有無餘罪，潛逃十年之久，終因惡貫滿盈，竟被警署捕獲

竊取巡捕手槍犯人 已被刑事捕獲

竟是當日出獄之前科犯

小崗子警察署常盤町派出所巡捕田德明，五月一日午後十時許，在派出所內就寢中，不知被何人將所帶手鎗竊之而逃，對於此事，當局在極密中進行搜查，不意在九日因爲暴動可疑被大連署劉士榮刑事捕獲，帶署之曹誌厚（現年二十四歲）當被訊問之際，忽供出伊便是盜槍之犯人，並發見被竊取之手槍於此，犯人手槍均一併緝獲，不能不謂之是一件意外之案件矣，該曹誌厚，最以竊盜收容於旅順刑務所，旋於本月一日方始出獄，旋即來連在各處徘徊，爲實行其在刑務所計畫妥當的手槍，作强盜有豫備兇器之必要，因即決定竊取容易到手之巡捕所持之手槍

乃大膽無比於該夜午後十時探知常盤町派出所巡捕田德明已在就寢中，當即侵入連鎖商店之某商店三層樓上，再降到連接派出所二樓之同商店之二樓，派出所窗戶開着爲絕好機會，即時攢進去將放置在席上的花牌手槍竊之而逃，該手鎗並附帶着子彈三粒，及豫備子彈六粒，大連署如果緝獲稍遲，便不知演出若何事態，該署不禁額手而稱慶

又該手鎗依犯人之所供已由隱匿地方十一日午前十時許起出矣

南關嶺又出搶案

大連管內南關嶺普通學堂宿舍，周豪文處於十日正午十二時，突有强徒二名闖進家中行搶，覓一無所獲而逃逍，被害者報告大連警署，大連署正嚴重搜捕人犯中，至於其中有如何情形，容再補誌

廣播節目

五月十二日（星期日）

△午前六時至七時十五分、無線體操（日滿語）

△午前七時三十二分、晨之音樂、唱片（由大連新京）

△午前十一時五十分、露天市場風景（由大連向全滿）由小崗子露天市場中繼

轟動全市好機會來到了 樟木衣箱大減賣

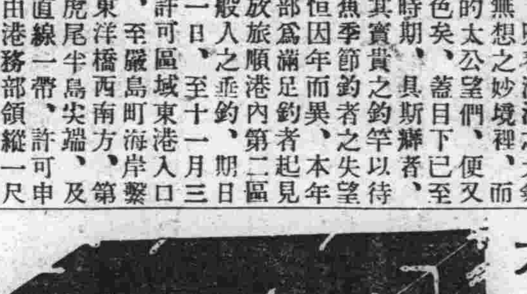

特號樟木箱子 鈔票十二圓五角 每個

大號樟木箱子 鈔票十一圓 每個

二號樟木箱子 鈔票十圓 每個

三號樟木箱子 鈔票九圓 每個

大號樟木川皮箱子 鈔票十四圓 每個

大號頭皮箱子 鈔票七圓 每個

大號二皮箱子 鈔票六圓 每個

二號頭皮箱子 鈔票六圓 每個

二號二皮箱子 鈔票五圓 每個

並備多數贈品以酬謝主顧

自五月二日起至十五日止 特別大減價兩星期

大連市奧町四六浪速町角 恒大公司 暫借電話(二)八三三一番

男女舞踏靴 各樣紳士靴 大連浪速町

(本店)大連市山縣通六九 義利靴鞄店 電話(二)二七〇九番

警察派出所東隣

兒童適用靴 時式皮鞄類

新到春季洋服材料大犧牲 定做每套正價 現賣價

四十五圓 三十八圓

四十圓 三十三圓

三十五圓 二十八圓

欲購從速勿失良機 會源洋服店 大連市內監部通百五番地 電話(二)七〇九三番

鞄靴專家 大連西崗 新設大街 三友支店 靴式革新 規君精神 電三二八六三番

招租 大連市東比須町二〇八 春記賬房 電話三一二六一七番

產婆 山田靜子 通曉華語

接兌緊要啓事

敬啓者今有劉家屯王陽街一二九番地賀奉恩設立之東岳樓飲食店近因生意不佳不欲前營情願將一切舖墊兌與柳運開經營爲主嗣後東岳樓賀奉恩內存外欠發生糾葛與柳運開毫無干涉恐未週知特此聲明

敝人柳運開啓

患牙者之福星

市內常陸町聚鈇棧內之鑲牙館超允祥氏經驗多年藝術甚精受其惠者口碑載道今改組爲牛齒科醫院并聘有齒科醫學士不僅鑲牙兼治各種牙疾誠一般患者之福星也

出賣汽船廣告

茲有大汽船一艘船身堅固容量廣濶又係雙汽缸航駛迅速今擬出售索價低廉如有要者即請通知電話二八九九六番可也

永福順汽船東啓

代理 NSK印 洋字牌

碱料子每袋裝一六八斤 火碱每角裝五〇〇斤

逕啓者碱料火碱自古係占工業重要地位向來東洋未得大宗出產今有日本曹達有限公司業經多年研究今始告成於本國早日得一般使用家之好評該公司出品優良價金低廉此次擬定滿洲各地銷售計鄙行獲權爲代理店凡蒙諸需用家函詢電問必爲詳答不悞

(本店大阪) 代理店 有限公司 乾卯商店奉天出張所 奉天加茂町一二番地 電話長四四六八

在滿支店（大連市山縣通六七 奉天加茂町十五番地 奉天小西關大什字街） 日滿 電話三一七八二 新京中央街十五金華寮內 哈爾濱八區南馬路〇五

パイン(怕因)家庭用裁縫機械出世

本機爲東洋現代最新之出品機體堅牢裝置美觀耗不次勝家之機械縫級迅速使用無音誠家庭中不可不備之要品也

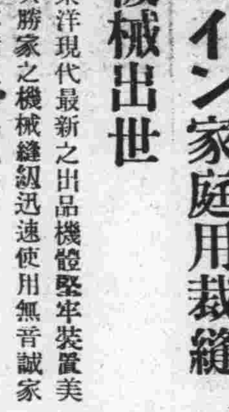

株式會社パイン(怕因)裁縫機械製作所 大連出張所

招募販賣店 大連連鎖街 中山婦人服店內

日本商工省選定優良日本國產品

小野田洋灰公司製造 龍牌洋灰

總經理處 大連市浪速町三番地 平井洋行 電話(長)二八八三〇番

經濟

大條各地俱一齊轉昇
鈔票市情愈不振
滙兌美日美中亦均漲標金堅挺
特產粮豆落油餅穩和

大條 據本報十一日上海電、海外大條銀市、倫敦期現突又反騰、紐約孟買亦遂猛昇、查敦現市由三十二辨士二分一、漲至三十三辨士、較十日高八兩、期市亦漲八兩、爲三十三辨士十六分三、紐約由七十一仙四分一、反昇七十二仙八分一、與十日相差一仙四、孟買由七十七盧比二分一、回漲至七十八盧比八分三、高一盧比四

滙兌 十一日海外滙兌市況、美日美中俱反漲、美英亦現精神、查美日爲二十八弗六十五仙、比十日高五仙、美中漲三十七仙爲四十一弗十二仙、美英高四分一、爲四弗八十五仙二分一、英日爲一先令二辨士十四分十一、英中爲一先令八辨士十六分九、英美爲四弗八十五仙八分三、英法爲七十三法郎六十五生丁、又美鐵鑛股票、十一日爲三十二辨士八分五、較十日落八分一、安那賈達股票爲一五弗四分一、高八分一

標金 上海十一日電、中央銀行發行準備金、擬自現行之六成減爲四成一案、已呈遞立法院、刻下正討議中、復傳天津所流通之中央銀行紙幣跌價說、廣東幫多存標及先令、金價堅挺後、恒余等料銀塊勢將續漲、於收盤前後多賣標金、東滙大連幫空、商家實需者購進不少

錢鈔 大連錢鈔市場、十一日前場開盤、因十日爲大連神社祭休日、及十二日星期休市、並連日來歐洲各地之銀塊漲落無定、故開行後、非特不見精神、反較前益趨低迷、查鈔票現市開價爲一百卅四圓、大價爲一百卅四圓一角、收盤爲一百卅三圓五角、妥六十萬、爲期市開價一百卅三圓九角、大價爲一百卅三圓七角五分、收盤爲一百卅三圓三角、妥五八五萬圓、又金票對小洋爲八三、五五、鈔票對小洋爲一一一五〇、大洋對鈔票一一二七〇〇云

又十一日大連錢鈔市場後場開行、因得南京政府之銀準備由六成減低四成的報道、而通貨之不安、益示增大、是以大連鈔票開行、亦遂不安、查現市開價爲一百卅三圓五角、大價爲一百卅三圓六角、收盤爲一百卅三圓五角、妥二〇萬圓、期市開價爲一百卅三圓四角、大價爲一百卅三圓四角、收盤爲一百卅三圓三角五分、妥七四萬圓、又金票對小洋爲八三五〇、鈔票對小洋爲一一五〇、大洋對鈔票爲一一二七四〇云

特產 大連特產市況、最近一週來、即時感有商勢不振的跌價、查十一日朝大豆開盤、北地幫賤價源々吐賣、致看低落、高粱因爲投機幫一味持獨步的高調、致場面環境亦感不透明、但整理氣分、頗爲濃厚化、豆餅豆油、現貨因日商及輸出幫有實當需用、故連日頗見有相當之妥額、包米據觀有二

國民政府決發行二億元海關金流通券
國民政府決定發行海關金流通券二億元、主於充作貿易決算時用之模樣云

萬噸左右之輸入云

貨幣發行額每週平均表
滿洲中央銀行、自康德二年四月二十八日、至五月四日貨幣發行額、一五〇、〇六六、九七〇圓八四、紙幣、一二九、七八二、〇四〇圓、八四、準備、六〇、八四〇、三八一、圓七二、保證、六八、九四二、六五八圓一二、鑄幣、二〇、二八二、九三〇圓

產銀買收價格三圓四角五分
新京訊、財政部發表產銀買收價每一克蘭姆三圓四角五分

商情

本埠特產 (十一日前場)

	開盤	收盤
▲大豆(百斤鈔票價)		
袋	四、六二〇	四、七六〇
五月	四、八三〇	四、七六〇
六月	四、九〇〇	四、八三〇
七月	四、九七〇	四、九〇〇
八月	五、〇三〇	四、九五〇
九月	五、〇三〇	四、九六〇
▲豆餅(一片鈔票價)		
貨	一、四六五	一、四七五
五月	一、四六五	一、四七〇
六月	一、五〇〇	一、五〇〇
七月	一、五一〇	一、五一〇
八月	—	—
九月	—	—
▲豆油(一箱鈔票價)		
貨	一四、三五	一四、四〇
五月	一四、四〇	一四、三〇
六月	一四、四〇	一四、四五
七月	一四、五五	一四、六〇
八月	—	—
九月	—	—
▲高粱(百斤鈔票價)		
貨	四、七〇	四、七〇
五月	四、二七〇	四、二〇〇

(十一日後場)

	開盤	收盤
▲大豆(百斤鈔票價)		
袋	四、七六〇	四、七五〇
五月	四、七四〇	四、七三〇
六月	四、八二〇	四、八一〇
七月	四、九〇〇	四、八八〇
八月	四、九六〇	四、九四〇
九月	四、九五〇	四、九四〇
▲豆餅(一片鈔票價)		
貨	一、四七五	一、四七五
五月	一、四七〇	一、四七〇
六月	一、四八〇	一、四七〇
七月	—	—
八月	—	—
九月	—	—
▲豆油(一箱鈔票價)		
貨	一四、三五	一四、三〇
五月	一四、四〇	一四、三五
六月	一四、四五	一四、三五
七月	一四、五五	一四、三五
八月	—	—
九月	—	—
▲高粱(百斤鈔票價)		
貨	四、七〇	四、七〇
五月	四、三三〇	四、三〇〇
六月	四、三三〇	四、三一〇
七月	四、三四〇	四、三五〇
八月	四、三六〇	四、三五〇
九月	四、二四〇	四、二三〇

本埠錢鈔 (十一日前場)

▲大連鈔票		
貨	一三四、〇〇	一三三、五〇
成交額		六〇萬
期	一三三、九〇	一三三、三〇
成交額		五八五萬
鈔兌金	鈔兌洋	金兌洋

(十一日後場)

▲大連鈔票		
貨	一三三、五〇	一三三、五〇
成交額		二〇萬
期	一三三、四〇	一三三、三五
成交額		七四萬
時	鈔兌金	鈔兌洋
	[illegible]	[illegible]

電報滙兌 (十一日)

倫敦銀塊	三三辨士〇分
同期市	三三辨士六分三
紐約銀塊	七二仙八分一
孟買銀塊	七八盧比八分三
美日滙兌	二八弗六五仙
美中滙兌	四一弗一二仙
英美滙兌	四弗八五仙
英日滙兌	一志二片十四分十一
英中滙兌	一志八片十六分九
英法滙兌	七三法郎六五
美鐵鑛股票	三二弗八分五
安那賈達股票	一五弗四分一
美棉 現貨	一二仙四〇
五月	一一仙九六
七月	一一仙九八
十月	一一仙八二
十一月	一一仙九一
三月	一一仙九四
▲印度棉花	一一仙九七
奧爾	二四三盧比
四年布	二五〇盧比
哥姆拉	二二〇盧比
▲神戶日美	

商品市場 (十一日前場)

▲大阪三品 (綿絲布一捆金票價) 前場開盤 後場收盤 [illegible]

▲大阪棉花 現貨 定期 六五、四〇 六四、〇五 六五、五五 六三、五五

▲大阪人絹 開盤 收盤 [illegible]

▲滙豐掛牌(十一日) 一六四元五角

▲上海標金 七八七元五角 開盤 七九五元 最高 七八五元 最低 七八五元五角 收盤

▲英 一先令八辨士十二五 一先令八辨士十三

▲美 四一弗〇〇 四一弗〇〇

▲東滙 一四三元二五

▲神戶日英 賣一志二片八分一 買一志二片六分五

東京期米、大阪期米、仁川期米、東京人絹、福井人絹、神戶豆餅、大連股票、鈔新品 等行市 [illegible]

▲橫濱生絲 前一節 前二節 [illegible]

北地行市 (十一日前場)

▲奉天奉票兌金票、▲奉天鈔票兌國幣、▲奉天國幣兌金票、▲奉天金票兌國幣、▲哈爾濱國幣兌金票、▲開原國幣兌金票、▲新京國幣兌金票、▲公主嶺國幣兌金票、▲安東國幣兌金票、國幣兌大洋、烟台匯、▲哈爾濱大豆(一甫特國幣價) [illegible]

鐵筋直橫 二四盧比八分五　青筋直橫 二七盧比八分三　滙兌行市 七八盧比二分一

▲印度麻袋 [illegible]

(十一日後場)

▲奉天奉票兌金票、▲奉天鈔票兌國幣、▲奉天國幣兌金票、▲奉天金票兌國幣、▲安東國幣兌金票、▲哈爾濱小麥(一甫特國幣價)、▲新京大豆、▲新京高粱、▲哈爾濱大豆(一甫特國幣價)、▲哈爾濱國幣對金票、▲公主嶺國幣兌金票、▲新京國幣兌金票 [illegible]

竟全陷入苦境
全土金融吃緊
受美銀政策影響現銀枯竭
厦門各銀行强行停止兌換

因美國之銀政策强化、則上海之金融逼迫、遂亦益形重大、據所得之情報、厦門因爲密輸出銀、而市中陷於極度的不安、除交通銀行外、其他各銀行、均即取最後手段、强行停止兌換現銀因此之故、紙幣乃大暴落、而於大銀洋之激減同時、而小洋銀(補助貨幣)之行市、意大昂騰、於市場上以現銀交易者幾全中止、金融界陷於非常的大混亂、一方江西省亦爲金融枯竭、南昌商業聯合會、向省政府請求禁止現銀之移出、再廣東、汕頭、福川、天津、北平、其他各地亦各躍起防止銀之密輸出、特受美國銀政策影響之中國全土各都市、幾全陷於瀕中、對此濃厚的惡情勢、極可注目云

財政部强令鐵道交通
通用中銀之紙幣
期提高銀行信用擴大流通範圍
更謀以强壓力統制全國之金融

上海電、於二十九日通過行政院、强令鐵道交通兩部、通用中銀紙幣之密令事、業經顯然、惟該密令之要旨、以鐵道及交通兩部一切之支使、必須全部使用中央銀行之紙幣、又由外交部所受領之中央銀行之紙幣、亦當用之於當該銀行之交易、專行擴大中銀紙幣之流通的範圍、然而爲使提高國家銀行中央銀行之信用、期謀統制、現下深入難關之全國的金融、但對政府此項企圖、綜合金融界方面之觀測、欲以中銀紙幣之信用、壓倒其他有力銀行兌換券、當感相當之困難、茲誌見解之結論如左

一、强壓力可解決困難之事情

一、强壓力所及範圍爲小部分以爲局限的、方得收如政府所期之效果

概可分作如右之兩見解、現在中銀紙幣發行額、約八千萬元、自前月末減少一千萬元、中國銀行一億三千萬元增加二千萬元、然更在重慶貴陽新設支店之業務、最近極欠佳良、特如爲剿匪需要多額之軍費、在貴州由中國銀行以飛行機急送紙幣四十萬元、就此亦可證政府企圖强制通用中銀紙幣之一暗示云

滿洲粟向朝鮮
輸出之數量

新京訊、全滿洲去年之粟生產額、約有二千八百萬石內向朝鮮之輸出數量爲三百萬擔、價格二千萬圓、然本年之輸出額、更有增加之希望云

廣西省亦禁止
現銀省外流出

南京電、以上海爲首繼而因重要諸都市之現銀之逃避、調紙幣陷於不安、漸次地方亦有被波及的形勢、現在地方民之現銀兌換、並恐釀出風潮已招來以憂慮之狀態、各省當局均以中央之命令、禁止兌換、期防止銀之省外流出、因之廣西省主席熊式輝、於九日對省軍警當局、命令有違反現銀省外移出之禁令者决予嚴罰云

大連砂糖
市況好轉

砂糖傳謂產地原料高昂加之大連存庫約有七萬袋、以是交易依然續持閑散、行市比產地、現市一袋低下六角、時、而於六月一日起、中國當、如例年入至季節的需要期有將提加輸入稅率之關係、大津、芝罘、上海、青島方面之營斯業者、有一時買收之躍進、故大連之行市一舉一暴騰比數日前約貴五角、即一袋至七圓七角之高價、依此狀態推移時、大連之在庫品如能一掃時、則市況當必益轉好轉云

萬國儲蓄會

請注意看　　請注意看

有備無患

有備無患之說、世人多知之、然非至有患之時、則不能思及有備之重要、故每每待患之來、而後求備、此即失去有備無患之本意、本會提倡儲蓄、即欲使各儲戶、咸有有備無患之實行、能受有備無患之實益、而後有備無患之機、乃能深入於人心、而且在本會儲蓄、每月又有得獎之希望、五萬元之特獎、已由一個而推及於第二個、一二三四等獎、每種又各有六十四個、是不啻於有備無患之外、更有極大之希望、有志儲蓄者、盍速來入會者、此佈　詳章函索即奉

萬國儲蓄會　入會券

認會人
茲願入萬國儲蓄會遵章儲蓄認定　會
計總數會本大洋　元自後照章付欵按
付(銀洋國幣)　元
自西歷一千九百三十五年　月起
認會人　通信處

入會注意　請將此券照式填寫入全會者每月十二元入半會者每月六元四分會者每月三元隨將第一次儲欵送至奉天總分行或就近分會即有編號之會單及收據等發呈台執也

欲閱詳細章程請塡妥此券寄至奉天商埠地三經路五緯路
萬國儲蓄會
即將詳細章程及最近月報刊物等按址寄上

姓名
地點

生殖還少器

美國生殖器科泰斗霍立克博士發明改小成大轉弱爲强
本器可治男子一切生殖器病、遺精白濁、陽萎、早洩、包皮、短小、發育不全、機能衰弱等症、皆可不借手大夫、自行秘密治愈、效驗如神、屢試不爽、用法簡易、携帶便利、發售以來、風行海內、購者接踵、有口皆碑、欲享青春之幸福者、備之一生受用無窮、每具定價大洋十元、郵費加一

另有　早洩預防器　快樂安眠器　補神健腦器　近視治療器　耳聾補聽器　月經流通器　等

●上海儀定盤路四二〇號 新學書局醫療器具部
●神戶中島通三丁目一〇六番 華僑物療研究所　均售

大連汽船出帆
▲青島丸 ●開往青島上海 五月十九日
▲大連丸 五月十三日
▲奉天丸 五月十六日
▲長平丸 ●開往天津(塘沽) 五月十三日
▲天津丸 五月十五日
▲長平丸 ●開往安東 五月十七日
▲天潮丸 ●開往龍口 五月十六日
▲龍平丸 ●開往營口 五月十二日
▲河北丸 ▲山東丸 ●開往基隆高雄 五月十二日 五月十九日
▲山西丸 ▲山東丸 五月十五日 五月廿六日
▲河北丸 ▲河南丸 ●開往敦賀新潟伏木 五月十八日 六月九日
▲遼河丸 ●開往元山清津雄基 五月二十日
▲濟通丸 ●開往壺蘆島 五月十二日
▲日東丸 ●開往鎮南浦 五月十七日
▲天潮丸 ●開往安東 五月十六日
專屬貨客經理店 永和公司　阪神航路 澤山兄弟商會　台灣航路 敷島町丸二商會　乘船切符發賣所 大連伊勢町 ジャパン・ツーリスト・ビューロ

阿波共同汽船出帆
▲十六共同丸 ●開往芝罘威海衛青島 五月十三日
▲三十六共同丸 ●開往芝罘威海衛仁川 五月十五日
▲長山丸 ●開往天津 五月二十日
▲長山丸 ●開往仁川鎮南浦 五月十四日
▲十八兵同丸 ●開往芝罘 五月十四日

大阪商船出帆
▲貝加爾丸 ●開往門司神戶大阪 五月十二日
▲特克馬丸 五月十三日
▲烏斯利丸 五月十四日
▲西亞得爾丸 五月十四日
▲亞米利加丸 五月十五日
▲吉林丸 五月十六日
▲扶桑丸 五月十八日
▲西亞得爾 五月十九日
▲烏拉爾丸 五月二十日
▲哈爾濱丸 五月廿一日
▲熱河丸 五月廿二日
▲志摩丸 ●開往天津 五月十七日
▲朝熊丸 五月廿五日
▲日東丸 ●開往橫濱 六月二日
▲日東丸 五月十四日
▲志摩丸 五月廿二日
▲朝熊丸 五月三十日
▲北陸丸 ●開往紐育 五月十五日
▲大華丸 ●開往基隆高雄 五月十八日
▲中華丸 五月廿八日

日清汽船出帆
▲蘆山丸 ●開往青島廈門香港廣東 五月十五日
▲華山丸 五月卅一日
▲唐山丸 六月六日

政記輪船出帆
▲同利號五 ●開往上海 五月十四日
▲永利號 ●開往芝罘 五月十二日
▲宏利號 ●開往龍口 五月十二日
▲有利號 五月十三日
▲公利號 ●開往威海衛 五月十三日

日惠通行出帆
▲照國丸 ●開往門、宇、尾、今 五月十五日
▲利通號 ●開往仁、芝、威 五月十二日
▲昌平丸 ●開往芝罘 五月十三日
▲祐九 ●開往安東 五月十四日